



Στρατηγική Βιώσιμης Αστικής Ανάπτυξης

Περιεχόμενα

Περιεχόμενα	2
Εισαγωγή	4
1. Φορέας Στρατηγικής – Στοιχεία Επικοινωνίας	5
1.1 Φορέας Στρατηγικής	5
1.1.1 Τοπική ομάδα διακυβέρνησης	5
1.1.2 Διαβούλευση	6
1.1.3 Στρατηγική ΒΑΑ και Ενδιάμεση Διαχειριστική Αρχή	6
1.2 Στοιχεία φορέα Στρατηγικής	7
1.3 Στοιχεία εμπλεκόμενων φορέων	7
2. Περιεχόμενο Στρατηγικής	10
2.1 Αποτίμηση Δράσεων ΣΒΑΑ 2014-20	11
3. Βασικά χαρακτηριστικά της περιοχής παρέμβασης	13
3.1 Παρουσίαση περιοχής εφαρμογής Στρατηγικής	13
3.1.1 Προσδιορισμός της περιοχής εφαρμογής	14
3.1.2 Αναπτυξιακό δυναμικό της περιοχής	22
3.1.3 Σύνοψη υφιστάμενων στρατηγικών και πολιτικών που επηρεάζουν την περιοχή	56
3.1.4 Σύνθεση ανάλυσης υφιστάμενης κατάστασης	59
3.1.5 Σημεία εστίασης για τη Στρατηγική – Ανάλυση SWOT	60
3.1.6 Ανάλυση SWOT σε σχέση με προκλήσεις για τη Στρατηγική	61
4. Όραμα, στόχοι και προτεραιότητες	64
4.1 Όραμα	64
4.2 Στρατηγικοί στόχοι – αναμενόμενα αποτελέσματα Στρατηγικής	64
4.3 Άξονες προτεραιότητας	66
4.4 Ειδικοί στόχοι	73
4.5 Συνέργεια με ευρωπαϊκές κι εθνικές Στρατηγικές	77
5. Σχέδιο δράσης	79
5.1 Λίστα έργων και δράσεων	79
5.1.1 Έργα που χρηματοδοτούνται από πόρους του ΕΠ «Δυτική Ελλάδα» 2021-27	80
5.1.1.1 Βοηθητικοί πίνακες	85
5.1.2 Έργα που χρηματοδοτούνται από πόρους ΕΣΠΑ - λοιπά χρηματοδοτικά εργαλεία και εντάσσονται στη Στρατηγική	91

5.2 Έργα που χρηματοδοτούνται από πόρους του ΕΠ «Δυτική Ελλάδα» 2021-27	100
5.2.1 Ειδικός Στόχος 2.i (ΕΠ «Δυτική Ελλάδα» 2021-27)	100
5.2.2 Ειδικός Στόχος 2.vii (ΕΠ «Δυτική Ελλάδα» 2021-27)	101
5.2.3 Ειδικός Στόχος 3.ii.1 (ΕΠ «Δυτική Ελλάδα» 2021-27)	103
5.2.4 Ειδικός Στόχος 4Α.vi (ΕΠ «Δυτική Ελλάδα» 2021-27)	104
5.2.5 Ειδικός Στόχος 5.i (ΕΠ «Δυτική Ελλάδα» 2021-27)	105
5.3 Έργα που χρηματοδοτούνται από πόρους ΕΣΠΑ - λοιπά χρηματοδοτικά εργαλεία και εντάσσονται στη Στρατηγική	126
5.3.1 Εξοικονόμηση ενέργειας	126
5.3.2 Εκπαίδευση	128
5.3.3 Πολιτισμός	138
5.3.4 Κοινωνία	142
5.3.5 Αθλητικές εγκαταστάσεις	150
5.3.6 Ενίσχυση του πρασίνου στην πόλη	153
5.3.7 Ύδρευση – αποχέτευση	167
5.3.8 Τοπικό Σχέδιο Διαχείρισης Αποβλήτων	176
5.3.9 Ψηφιακές – «έξυπνες» δράσεις	180
5.3.10 Προσβασιμότητα - Κινητικότητα	189
6. Χρηματοδότηση Στρατηγικής	192
6.1 Έργα που χρηματοδοτούνται από πόρους του ΕΠ «Δυτική Ελλάδα» 2021-27	192
6.2 Έργα που χρηματοδοτούνται από πόρους ΕΣΠΑ - λοιπά χρηματοδοτικά εργαλεία και εντάσσονται στη Στρατηγική	195
7. Ανάλυση κινδύνων	200
8. Διαβούλευση	209
9. Δημοσιότητα Στρατηγικής	216
Παράρτημα Α	217
Παράρτημα Β	241
Παράρτημα Γ: Μεθοδολογία και περιορισμοί	260
Παράρτημα Δ: Συντομογραφίες	262

Εισαγωγή

Στο επικαιροποιημένο σχέδιο της ΒΑΑ παρουσιάζονται έργα και δράσεις που είναι αναγκαία για την αναβάθμιση και βελτίωση της ζωής του λαού και της λειτουργίας του Δήμου μας και της πόλης. Είναι στην ίδια κατεύθυνση που χαρακτήριζε στην προηγούμενη ΣΒΑΑ με γνώμονα την ικανοποίηση λαϊκών αναγκών.

Συνεχίζουμε σταθερά στη διεκδίκηση και το σχεδιασμό για μια: **«Πόλη που αγωνίζεται και καταπολεμά την ανεργία, την φτώχεια, την έλλειψη σύγχρονων υποδομών ιδιαίτερα σε υποβαθμισμένες συνοικίες της, Πόλη που αποκαθιστά την ιστορική της φυσιογνωμία και ταυτότητα, την επαφή της με την θάλασσα, Πόλη που επιδιώκει την αξιοποίηση του τεχνικού, επιστημονικού και όλου του ανθρώπινου δυναμικού της»**.

Αξιοποίηση όλων των επιτευγμάτων της επιστήμης και τεχνολογίας για την εξασφάλιση μόνιμης εργασίας με δικαιώματα για όλους, υψηλού επιπέδου δωρεάν δημόσια συστήματα υγείας και παιδείας, προστασία της ζωής και του περιβάλλοντος από φυσικές καταστροφές, δικαιώματα στην αναψυχή και σε καθαρό περιβάλλον: Σε αυτήν την κατεύθυνση θέσαμε τους στρατηγικούς στόχους και τους άξονες προτεραιότητας της Στρατηγικής ΒΑΑ του Δήμου Πατρέων.

Αξίζει να υπογραμμίσουμε ότι η νέα ΣΒΑΑ είναι συνέχεια της προηγούμενης με στόχο την ολοκλήρωση των αναγκαιών έργων, ώστε η πόλη μας να έχει αυτά που δικαιούται. Τα έργα στην Πόλη συμβάλλουν εξαιρετικά στην βελτίωση της λειτουργίας και της εικόνας της πόλη, του Πολιτισμού, του Τουρισμού, της αναψυχής, και αναδεικνύουν την Αρχιτεκτονική κληρονομιά.

Παρόλα αυτά η Πάτρα χρειάζεται νέα σημαντικά μεγάλα και μικρότερα έργα που να λειτουργούν στις ίδιες κατευθύνσεις, χρειάζονται νέες μεγάλης χρησιμότητας υποδομές που περιλαμβάνονται στο παρόν σχέδιο της νέας ΣΒΑΑ 2021-27.

Ιανουάριος 2024

1. Φορέας Στρατηγικής – Στοιχεία Επικοινωνίας

1.1 Φορέας Στρατηγικής

Ο Δήμος Πατρέων είναι ο Χωρικός Φορέας για τη Στρατηγική Βιώσιμης Αστικής Ανάπτυξης Δήμου Πατρέων 2021-2027. Ο Δήμος Πατρέων ως Χωρικός Φορέας είναι υπεύθυνος για:

- Τη συγκρότηση τοπικής ομάδας υπεύθυνης για την παρακολούθηση, την ωρίμανση των πράξεων και επίσπευση των διαδικασιών για την υλοποίηση της στρατηγικής.
- Τη διαμόρφωση και υποβολή της στρατηγικής σύμφωνα με το οριζόμενο στην προκήρυξη της οικείας ΕΥΔ
- Τη διαμόρφωση της εταιρικής σχέσης και τη διασφάλιση της συμμετοχής των εταίρων
- Τη διαβούλευση σε τοπικό επίπεδο
- Στην επιλογή των πράξεων

Ο Χωρικός Φορέας στην περίπτωση του Προγράμματος Δυτικής Ελλάδας 2021-2027 δεν αναλαμβάνει καθήκοντα Ενδιάμεσου Φορέα.

1.1.1 Τοπική ομάδα διακυβέρνησης

Σύμφωνα με το υπ' αριθ. πρωτ. 124143/21.12.2022 έγγραφο με τίτλο «Κατευθύνσεις για την επιλογή και σχεδιασμό των στρατηγικών στο πλαίσιο των ΟΧΕ, ΟΧΕ- ΒΑΑ και ΤΑΠΤΟΚ» της Ειδικής Υπηρεσίας Στρατηγικής Σχεδιασμού & Αξιολόγησης του Υπουργείου Ανάπτυξης και Επενδύσεων, οι Δήμοι που σχεδιάζουν και υλοποιούν στρατηγική ΟΧΕ και ΟΧΕ-ΒΑΑ πρέπει να προβούν στην συγκρότηση τοπικής ομάδας υπεύθυνης για την παρακολούθηση της στρατηγικής, την ωρίμανση των πράξεων και την επίσπευση των διαδικασιών για την υλοποίηση της στρατηγικής.

Στο πλαίσιο αυτής της υποχρέωσης και ως δυνητικοί δικαιούχοι έργων και δράσεων της Στρατηγικής ΒΑΑ του Δήμου Πατρέων για την νέα προγραμματική περίοδο, η Τοπική Ομάδα Διακυβέρνησης, βάσει και της υπ' αριθ. πρωτ. 81250/07-08-2023 Απόφασης Δημάρχου (ΑΔΑ: ΡΗ4ΥΩΞΙ-Μ5Ε), αποτελείται από¹:

- Εκπρόσωπο της ΕΥΔ ΕΠ «Δυτική Ελλάδα» (1 μέλος, ήτοι την κ. Γλυκερία Κατηφόρη),

¹ Η Τοπική Ομάδα Διακυβέρνησης και ο Δήμος Πατρέων υποστηρίχθηκαν για την επικαιροποίηση της ΣΒΑΑ από εξωτερικό συνεργάτη – τεχνικό σύμβουλο, στο πλαίσιο της Πράξης με κωδικό ΟΠΣ 5200781 (Άξονας Προτεραιότητας «Τεχνική Βοήθεια ΕΤΠΑ» - ΕΠ «Δυτική Ελλάδα» 2014-20).

- Εκπροσώπους του Δήμου Πατρέων (6 μέλη, ήτοι τους κ. Πέτρο Γανό, Βασίλη Παπαϊωάννου, Δημήτρη Νικολάου, Στέλιο Σταματίου – Κώνστα, Θεόδωρο Μπαρζό και Κωνσταντίνο Κωνσταντακόπουλο).

Η Στρατηγική ΒΑΑ είναι υπό τη διαχειριστική ευθύνη της Διαχειριστικής Αρχής του ΠΕΠ ΠΔΕ. Η εμπλοκή του Δήμου Πατρέων ως Αστική Αρχή ορίζεται στην επιλογή των πράξεων που θα υλοποιηθούν στο πλαίσιο της Στρατηγικής ΒΑΑ. Για την υλοποίηση των Στρατηγικών ΒΑΑ η ΕΥΔ ΕΠ ΠΔΕ διαμορφώνει τη μεθοδολογία και τα συνολικά κριτήρια επιλογής των πράξεων και προβαίνει, σύμφωνα με τα οριζόμενα στη Διαδικασία ΔΙ_1: «Έκδοση πρόσκλησης για την υποβολή αιτήσεων χρηματοδότησης» του Συστήματος Διαχείρισης και Ελέγχου στην κατάρτιση, έκδοση και δημοσίευση της πρόσκλησης προς τις Αστικές Αρχές (Δήμους), για την υποβολή πράξεων για ένταξη στο ΠΕΠ ΠΔΕ 2014-2020. Η παρακολούθηση της εφαρμογής της Στρατηγικής ΒΑΑ, καθώς και η παρακολούθηση των πράξεων που υλοποιούνται στο πλαίσιο αυτής διενεργείται σύμφωνα με τις σχετικές διαδικασίες του ΣΔΕ 2014 – 2020 από την ΕΥΔ ΕΠ ΠΔΕ. Η παρακολούθηση του ΕΦΔ διενεργείται από την ΕΥΔ ΕΠ ΠΔΕ σύμφωνα με τη Διαδικασία ΔΙV_2: «Παρακολούθηση Ενδιάμεσου Φορέα» που περιλαμβάνεται στο εγχειρίδιο διαδικασιών και ελέγχου των συγχρηματοδοτούμενων πράξεων του ΣΔΕ 2014 – 2020.

1.1.2 Διαβούλευση

Για την κατάρτιση της Στρατηγικής ΒΑΑ του Δήμου Πατρέων έλαβε χώρα πολυκαναλική διαβούλευση, με χρήση των εξής μέσων:

- Με ανάπτυξη σχετικού ιστοτόπου Διαβούλευσης (baa-patra.gr).
- Με χρήση ειδικού ερωτηματολογίου και φόρμας ανοιχτών απαντήσεων στον ιστοτόπο Διαβούλευσης.
- Με διοργάνωση εκδήλωσης Διαβούλευσης που απευθύνθηκε σε φορείς και πολίτες του Δήμου.
- Με σχεδιασμό και υλοποίηση λοιπών απαιτούμενων ενεργειών επικοινωνίας (δημιουργία και συντήρηση σελίδων κοινωνικών δικτύων, σχεδιασμός λοιπού ενημερωτικού υλικού).

Στη λίστα που ακολουθεί παρουσιάζονται οι φορείς που προσκλήθηκαν να συμμετέχουν στην υλοποίηση (με οποιοδήποτε τρόπο: ως εισηγητής έργων/δράσεων, φορέας υλοποίησης, λειτουργίας, κύριος της πράξης, φορέας παρακολούθησης, αξιολόγησης, κλπ.) της Στρατηγικής ΒΑΑ του Δήμου Πατρέων:

- Υπηρεσίες και Νομικά Πρόσωπα του Δήμου Πατρέων
- Υπηρεσίες της Περιφέρειας Δυτικής Ελλάδας
- Υπηρεσίες και Διευθύνσεις του Υπουργείου Πολιτισμού
- Δημοτικές επιχειρήσεις
- Αποκεντρωμένη Διοίκηση ΔΕΠΙΝ
- Επιμελητήρια
- Οργανισμός Φυσικού Περιβάλλοντος και Κλιματικής Αλλαγής
- Πανεπιστημιακά Ιδρύματα
- Δασαρχεία
- Οργανισμοί Λιμένων
- Υπηρεσίες και Δ/νσεις λοιπών Υπουργείων με άμεσο ενδιαφέρον προς τη ΒΑΑ.

1.1.3 Στρατηγική ΒΑΑ και Ενδιάμεση Διαχειριστική Αρχή

Η Στρατηγική ΒΑΑ Δήμου Πατρέων είναι υπό τη διαχειριστική ευθύνη της Ενδιάμεσης Διαχειριστικής Αρχής του ΕΠ «Δυτική Ελλάδα» 2021-27. Η εμπλοκή της Περιφέρειας Δυτικής Ελλάδας ως Ενδιάμεσου Φορέα Διαχείρισης ορίζεται στην επιλογή των πράξεων που θα υλοποιηθούν στο πλαίσιο της Στρατηγικής ΒΑΑ.

Για την υλοποίηση των Στρατηγικών ΒΑΑ, η Ενδιάμεση Διαχειριστική Αρχή του ΕΠ «Δυτική Ελλάδα» 2021-27 διαμορφώνει τη μεθοδολογία και τα συνολικά κριτήρια επιλογής των πράξεων και προβαίνει στην κατάρτιση, έκδοση και δημοσίευση της πρόσκλησης προς τις τους Δικαιούχους, για την υποβολή πράξεων για ένταξη στο ΕΠ «Δυτική Ελλάδα» 2021-27.

Η παρακολούθηση της εφαρμογής της Στρατηγικής ΒΑΑ, καθώς και η παρακολούθηση των πράξεων που υλοποιούνται στο πλαίσιο αυτής διενεργείται σύμφωνα με τις σχετικές διαδικασίες του ΣΔΕ 2014 – 2020, όπως αυτό έχει τροποποιηθεί και ισχύει.

1.2 Στοιχεία φορέα Στρατηγικής

Στην Ενότητα αυτή απαιτείται η αποτύπωση των στοιχείων επικοινωνίας του φορέα που διαμορφώνει και υποβάλλει τη ΒΑΑ (Χωρικός Φορέας).



1. ΕΠΩΝΥΜΙΑ ΦΟΡΕΑ:	ΔΗΜΟΣ ΠΑΤΡΕΩΝ
2. ΔΙΕΥΘΥΝΣΗ ΕΠΙΚΟΙΝΩΝΙΑΣ:	ΜΑΙΖΩΝΟΣ 108
3. ΤΗΛΕΦΩΝΟ:	2613 610201-2
4. MAIL	patrasmayor@gmail.com
5. ΟΝΟΜΑΤΕΠΩΝΥΜΟ ΝΟΜΙΜΟΥ ΕΚΠΡΟΣΩΠΟΥ:	ΚΩΝΣΤΑΝΤΙΝΟΣ ΠΕΛΕΠΙΔΗΣ (ΔΗΜΑΡΧΟΣ)
ΣΤΟΙΧΕΙΑ ΑΡΜΟΔΙΟΥ ΕΠΙΚΟΙΝΩΝΙΑΣ	
6. ΟΝΟΜΑΤΕΠΩΝΥΜΟ: ΑΠΟΣΤΟΛΟΣ ΑΓΓΕΛΗΣ	
7. ΘΕΣΗ ΣΤΟΝ ΦΟΡΕΑ: ΑΝΤΙΔΗΜΑΡΧΟΣ ΠΟΛΙΤΙΣΜΟΥ ΚΑΙ ΠΡΟΓΡΑΜΜΑΤΙΣΜΟΥ	
8. ΔΙΕΥΘΥΝΣΗ ΕΠΙΚΟΙΝΩΝΙΑΣ: ΜΑΙΖΩΝΟΣ 108	
9. ΤΗΛΕΦΩΝΟ ΕΡΓΑΣΙΑΣ: 2613 390938	
10. E-MAIL: antculture@patras.gr	

1.3 Στοιχεία εμπλεκόμενων φορέων

Για τη Στρατηγική ΒΑΑ Δήμου Πατρέων οι εμπλεκόμενοι φορείς είναι οι παρακάτω:

ΓΕΝΙΚΑ ΣΤΟΙΧΕΙΑ	
1. ΕΠΩΝΥΜΙΑ ΦΟΡΕΑ: ΔΕΥΑΠ(Δημοτική Επιχείρηση Ύδρευσης Αποχέτευσης Πάτρας)	
2. ΡΟΛΟΣ ΣΤΗ ΒΑΑ: Φορέας υλοποίησης, Φορέας Λειτουργίας	
3. ΔΙΕΥΘΥΝΣΗ ΕΠΙΚΟΙΝΩΝΙΑΣ: Ακτή Δυμαίων 48, 26 333 Πάτρα	
4. ΤΗΛΕΦΩΝΟ: 2610 366 100	
5. E-MAIL: info@deyap.gr	
6. ΟΝΟΜΑΤΕΠΩΝΥΜΟ ΝΟΜΙΜΟΥ ΕΚΠΡΟΣΩΠΟΥ: Ανδρέας Παπανικήτας	
ΣΤΟΙΧΕΙΑ ΑΡΜΟΔΙΟΥ ΕΠΙΚΟΙΝΩΝΙΑΣ	
7. ΟΝΟΜΑΤΕΠΩΝΥΜΟ: Ανδρέας Παπανικήτας	
8. ΘΕΣΗ ΣΤΟΝ ΦΟΡΕΑ: Πρόεδρος Δ.Σ.	
9. ΔΙΕΥΘΥΝΣΗ ΕΠΙΚΟΙΝΩΝΙΑΣ: Ακτή Δυμαίων 50, 26 333 Πάτρα	
10. ΤΗΛΕΦΩΝΟ: 2610 366 100	

11. E-MAIL: info@deyap.gr

ΓΕΝΙΚΑ ΣΤΟΙΧΕΙΑ

1. ΕΠΩΝΥΜΙΑ ΦΟΡΕΑ: Κοινωνικός Οργανισμός
2. ΡΟΛΟΣ ΣΤΗ ΒΑΑ: Φορέας υλοποίησης, Φορέας Λειτουργίας
3. ΔΙΕΥΘΥΝΣΗ ΕΠΙΚΟΙΝΩΝΙΑΣ: Γούναρη 76, 26 224 Πάτρα
4. ΤΗΛΕΦΩΝΟ: 2614 400690
5. E-MAIL: ypkodip@gmail.com
6. ΟΝΟΜΑΤΕΠΩΝΥΜΟ ΝΟΜΙΜΟΥ ΕΚΠΡΟΣΩΠΟΥ: Τουλγαρίδης Θεόδωρος

ΣΤΟΙΧΕΙΑ ΑΡΜΟΔΙΟΥ ΕΠΙΚΟΙΝΩΝΙΑΣ

7. ΟΝΟΜΑΤΕΠΩΝΥΜΟ: Τουλγαρίδης Θεόδωρος
8. ΘΕΣΗ ΣΤΟΝ ΦΟΡΕΑ: Πρόεδρος Δ.Σ.
9. ΔΙΕΥΘΥΝΣΗ ΕΠΙΚΟΙΝΩΝΙΑΣ: Γούναρη 76, 26 224 Πάτρα
10. ΤΗΛΕΦΩΝΟ: 2614 400690
11. E-MAIL: ypkodip@gmail.com

ΓΕΝΙΚΑ ΣΤΟΙΧΕΙΑ

1. ΕΠΩΝΥΜΙΑ ΦΟΡΕΑ: Κοινωφελής Δημοτική Επιχείρηση Δήμου Πατρέων -Παρινό Καρναβάλι
2. ΡΟΛΟΣ ΣΤΗ ΒΑΑ: Φορέας υλοποίησης, Φορέας Λειτουργίας
3. ΔΙΕΥΘΥΝΣΗ ΕΠΙΚΟΙΝΩΝΙΑΣ: Ακτή Δυμαίων 84, 263 33 Πάτρα
4. ΤΗΛΕΦΩΝΟ: 2610 361750
5. E-MAIL: proedros@carnivalpatras.gr
6. ΟΝΟΜΑΤΕΠΩΝΥΜΟ ΝΟΜΙΜΟΥ ΕΚΠΡΟΣΩΠΟΥ: Κουρή Ήρα - Ειρήνη

ΣΤΟΙΧΕΙΑ ΑΡΜΟΔΙΟΥ ΕΠΙΚΟΙΝΩΝΙΑΣ

7. ΟΝΟΜΑΤΕΠΩΝΥΜΟ: Κουρή Ήρα - Ειρήνη
8. ΘΕΣΗ ΣΤΟΝ ΦΟΡΕΑ: Πρόεδρος Δ.Σ.
9. ΔΙΕΥΘΥΝΣΗ ΕΠΙΚΟΙΝΩΝΙΑΣ: Ακτή Δυμαίων 84, 263 33 Πάτρα
10. ΤΗΛΕΦΩΝΟ: 2610 361750
11. E-MAIL: proedros@carnivalpatras.gr

ΓΕΝΙΚΑ ΣΤΟΙΧΕΙΑ

1. ΕΠΩΝΥΜΙΑ ΦΟΡΕΑ: Δημοτικό Περιφερειακό Θέατρο Πάτρας
2. ΡΟΛΟΣ ΣΤΗ ΒΑΑ: Φορέας υλοποίησης, Φορέας Λειτουργίας
3. ΔΙΕΥΘΥΝΣΗ ΕΠΙΚΟΙΝΩΝΙΑΣ: Όθωνος - Αμαλίας 6, Τ.Θ.: 1297, 26 223, Πάτρα
4. ΤΗΛΕΦΩΝΟ: 2610 623730
5. E-MAIL: theat-pat@otenet.gr
6. ΟΝΟΜΑΤΕΠΩΝΥΜΟ ΝΟΜΙΜΟΥ ΕΚΠΡΟΣΩΠΟΥ: Πέτρος Βάης

ΣΤΟΙΧΕΙΑ ΑΡΜΟΔΙΟΥ ΕΠΙΚΟΙΝΩΝΙΑΣ

7. ΟΝΟΜΑΤΕΠΩΝΥΜΟ: Πέτρος Βάης
8. ΘΕΣΗ ΣΤΟΝ ΦΟΡΕΑ: Πρόεδρος Δ.Σ.
9. ΔΙΕΥΘΥΝΣΗ ΕΠΙΚΟΙΝΩΝΙΑΣ: Όθωνος - Αμαλίας 6, Τ.Θ.: 1297, 26 223, Πάτρα
10. ΤΗΛΕΦΩΝΟ: 2610 623730
11. E-MAIL: theat-pat@otenet.gr

ΓΕΝΙΚΑ ΣΤΟΙΧΕΙΑ

1. ΕΠΩΝΥΜΙΑ ΦΟΡΕΑ: Περιφέρεια Δυτικής Ελλάδας
2. ΡΟΛΟΣ ΣΤΗ ΒΑΑ: Φορέας υλοποίησης, Φορέας Λειτουργίας
3. ΔΙΕΥΘΥΝΣΗ ΕΠΙΚΟΙΝΩΝΙΑΣ: Ν.Ε.Ο. Πατρών-Αθηνών 32, 26 441, Πάτρα
4. ΤΗΛΕΦΩΝΟ: 2613 613501-2
5. E-MAIL: grafeio-pde@pde.gov.gr
6. ΟΝΟΜΑΤΕΠΩΝΥΜΟ ΝΟΜΙΜΟΥ ΕΚΠΡΟΣΩΠΟΥ: Νεκτάριος Φαρμάκης (Περιφερειάρχης)

ΣΤΟΙΧΕΙΑ ΑΡΜΟΔΙΟΥ ΕΠΙΚΟΙΝΩΝΙΑΣ

7. ΟΝΟΜΑΤΕΠΩΝΥΜΟ: Νεκτάριος Φαρμάκης
8. ΘΕΣΗ ΣΤΟΝ ΦΟΡΕΑ: Περιφερειάρχης
9. ΔΙΕΥΘΥΝΣΗ ΕΠΙΚΟΙΝΩΝΙΑΣ: Ν.Ε.Ο. Πατρών-Αθηνών 32, 26 441, Πάτρα
10. ΤΗΛΕΦΩΝΟ: 2613 613501-2
11. E-MAIL: grafeio-pde@pde.gov.gr

2. Περιεχόμενο Στρατηγικής

Ως γενικές προκλήσεις μιας Στρατηγικής Βιώσιμης Αστικής Ανάπτυξης (BAA) εντοπίζονται:

- η αποκατάσταση του οικονομικού ιστού και η λειτουργία του ως κινητήριας δύναμης στην ευρύτερη περιοχή επιρροής του,
- η αντιστροφή της κοινωνικής και περιβαλλοντικής υποβάθμισης των αστικών περιοχών, ιδίως των περιοχών συγκέντρωσης μειονεκτικών κοινωνικών ομάδων, των υποβαθμισμένων εμπορικών κέντρων και των εγκαταλελειμμένων βιομηχανικών/βιοτεχνικών/επαγγελματικών ζωνών,
- η άμεση αντιμετώπιση των κοινωνικών συνεπειών της κρίσης, με την αναζωογόνηση των μικρομεσαίων επιχειρήσεων που δημιουργούν θέσεις απασχόλησης και την ανασυγκρότηση των κοινωνικών υποδομών,
- η προώθηση της σύνδεσης καινοτομίας και επιχειρηματικότητας στο αστικό περιβάλλον, με αιχμή τη στρατηγική της έξυπνης εξειδίκευσης.

Η Στρατηγική Βιώσιμης Αστικής Ανάπτυξης (BAA) αφορά στην:

- προστασία και ανάδειξη του αστικού και πολιτιστικού περιβάλλοντος
- προώθηση των βιώσιμων μεταφορών στον αστικό χώρο
- προώθηση της κοινωνικής ένταξης και καταπολέμησης της φτώχειας
- ενίσχυση της απασχόλησης και αναζωογόνηση της τοπικής οικονομίας
- προώθηση καινοτομίας για το αστικό περιβάλλον, τον τουρισμό και τον πολιτισμό.

Μία Στρατηγικής Βιώσιμης Αστικής Ανάπτυξης (BAA) θα πρέπει να:

- έχει ολοκληρωμένο χαρακτήρα με τη μορφή πλέγματος αλληλένδετων δράσεων τοπικής κλίμακας που θα εξειδικεύει τις επενδυτικές προτεραιότητες ανάλογα με τις ανάγκες και τις προοπτικές της περιοχής παρέμβασης,
- εξασφαλίζει ευρεία διαβούλευση και την ενεργό συμμετοχή κατοίκων, φορέων και κοινωνίας των πολιτών στη φάση του σχεδιασμού, όπως και στη φάση της υλοποίησης,
- διασφαλίζει την ικανότητα της Αστικής Αρχής να ανταποκριθεί στις υποχρεώσεις σχεδιασμού εφαρμογής και παρακολούθησης του Σχεδίου,
- είναι αποτέλεσμα ανάλυσης αναγκών, προκλήσεων και δυνατών σημείων της περιοχής, και
- συμβάλλει στην επίτευξη συγκεκριμένων ειδικών στόχων των ΕΠ «Δυτική Ελλάδα» 2014-20 και 2021-27 και κατ' επέκταση στην εκπλήρωση συγκεκριμένων δεικτών που

έχουν προσδιορισθεί σε επίπεδο επενδυτικής προτεραιότητας των Προγραμμάτων, από τις οποίες χρηματοδοτούνται οι στρατηγικές ΒΑΑ.

Οι Στρατηγικές Βιώσιμης Αστικής Ανάπτυξης ως Ολοκληρωμένες Χωρικές Επενδύσεις μπορούν να χρηματοδοτηθούν από τα Ευρωπαϊκά Διαρθρωτικά Ταμεία ΕΚΤ+, ΕΤΠΑ και Ταμείο Συνοχής, μέσω συνδυασμένων επενδύσεων, με αναφορά σε δύο τουλάχιστον Άξονες Προτεραιότητας και με συνδυασμό μίας ή περισσότερων συμπληρωματικών επενδυτικών προτεραιοτήτων από διαφορετικούς θεματικούς στόχους, ενός ή περισσότερων Επιχειρησιακών Προγραμμάτων. Για την υλοποίηση λοιπόν της Στρατηγικής ΒΑΑ Πατρέων θα αξιοποιηθούν πόροι του Περιφερειακού Επιχειρησιακού Προγράμματος «Δυτική Ελλάδα», των Τομεακών και άλλων Ευρωπαϊκών Προγραμμάτων της Περιόδου 2021-2027, του Προγράμματος Δημοσίων Επενδύσεων, αλλά και τρίτων πηγών χρηματοδότησης, όπως ενδεικτικά το διασυνοριακό Πρόγραμμα Ελλάδα – Ιταλία 2021-2027.

Για την ολοκλήρωση διαδικασίας επικαιροποίησης της Στρατηγικής έλαβε χώρα εκτεταμένη διαβούλευση, καθώς αποτελεί προτεραιότητα για το Δήμο Πατρέων η συμμετοχή των πολιτών και φορέων στο σχηματισμό και υλοποίηση του αναπτυξιακού οράματος της περιοχής για την επόμενη Προγραμματική Περίοδο. Το τελικό σχέδιο της επικαιροποιημένης Στρατηγικής ΒΑΑ Πατρέων συντάχθηκε από το Τμήμα Προγραμματισμού και Ανάπτυξης σε συνεργασία με τις υπηρεσίες του Δήμου, λαμβάνοντας υπόψη τα σχόλια, επισημάνσεις και προτάσεις των πολιτών και φορέων, όπως αυτά υποβλήθηκαν κατά τη φάση της διαβούλευσης.

Η επικαιροποιημένη Στρατηγική Βιώσιμης Αστικής Ανάπτυξης του Δήμου Πατρέων για την Προγραμματική Περίοδο 2021-2027 εστιάζει σε συγκεκριμένη περιοχή παρέμβασης, η οποία περιγράφεται στο επόμενο κεφάλαιο του παρόντος. Στο κεφάλαιο 4 δίνονται το όραμα, οι στρατηγικοί και ειδικοί στόχοι της ΣΒΑΑ, καθώς και οι άξονες προτεραιότητάς της. Επιπλέον, παρατίθεται πώς τα ανωτέρω συσχετίζονται με τις Προτεραιότητες και τους Ειδικούς Στόχους του Επιχειρησιακού Προγράμματος «Δυτική Ελλάδα» 2021-27.

Στο κεφάλαιο 5 αναλύεται το σχέδιο δράσης της ΣΒΑΑ Δήμου Πατρέων, αποτυπώνοντας ταυτόχρονα την σκοπιμότητα και την ωριμότητα των προτεινόμενων δράσεων και έργων. Στο επόμενο κεφάλαιο παρατίθεται το χρηματοδοτικό σχέδιο της Στρατηγικής, ενώ στο κεφάλαιο 7 αναλύονται οι κίνδυνοι που αφορούν στην επιτυχή υλοποίηση της ΣΒΑΑ. Στο κεφάλαιο 8 παρατίθενται τα αποτελέσματα και χρήσιμο υλικό από τη Διαβούλευση που έλαβε

χώρα στο πλαίσιο εκπόνησης της Στρατηγικής, ενώ στο κεφάλαιο 9 παρατίθενται κατευθύνσεις σχετικά με τη δημοσιότητα της ΣΒΑΑ Δήμου Πατρέων 2021-27.

2.1 Αποτίμηση Δράσεων ΣΒΑΑ 2014-20

Τα έργα και οι παρεμβάσεις, που υλοποιούνται στο πλαίσιο του Στρατηγικού Σχεδίου Βιώσιμης Αστικής Ανάπτυξης (ΒΑΑ) του Δήμου Πατρέων, στο πλαίσιο της Προγραμματικής Περιόδου 2014-20, είναι συνολικού προϋπολογισμού 52 εκατομμυρίων ευρώ, ενώ στοχεύουν:

- Στην αναβάθμιση και βελτίωση της καθημερινής μας ζωής
- Στη βελτίωση των υποδομών της πόλης
- Στην προστασία του περιβάλλοντος
- Στην ανάπλαση του ιστορικού κέντρου και συνοικιών της Πάτρας.

Σύμφωνα με το ΚΕΠΕ², ο πολλαπλασιαστής ΑΕΠ για την υλοποίηση έργων αστικών υποδομών ανέρχεται σε 1,64, ενώ ο πολλαπλασιαστής απασχόλησης ανέρχεται σε 21 (ανά εκατομμύριο επενδύσεων). Αυτό πρακτικά σημαίνει, πως για κάθε 1 εκ. € επενδύσεων, θα αυξηθεί το περιφερειακό ΑΕΠ κατά 1,64 εκ. € και θα δημιουργηθούν 21 θέσεις εργασίας. Δεδομένου του ύψους των παρεμβάσεων της ΣΒΑΑ Πατρέων κατά την ΠΠ 2014-20, τα έργα και παρεμβάσεις αναμένεται με την ολοκλήρωσή τους να έχουν συνεισφέρει κατά 86 περίπου εκατομμύρια ευρώ στο ΑΕΠ της Δυτικής Ελλάδας, καθώς και να έχουν δημιουργήσει κατ' εκτίμηση χίλιες νέες θέσεις εργασίας.

Η εμπειρία από την υλοποίηση των έργων και παρεμβάσεων της ΣΒΑΑ της προηγούμενης Προγραμματικής Περιόδου ανέδειξε τα ακόλουθα σημεία προσοχής:

- Απαιτείται καλύτερη στόχευση με διακριτή Προτεραιότητα.
- Είναι φρόνιμο να εκμεταλλευτούν οι φορείς υλοποίησης τη δυνατότητα εισροής πόρων και από άλλες πηγές (για Περιβάλλον, Μεταφορές, Κοινωνικές Υποδομές).
- Είναι αναγκαία η ενίσχυση των Δήμων με επιστημονικό προσωπικό σε μόνιμες θέσεις, με στόχο την επιτυχή ωρίμανση και υλοποίηση έργων και δράσεων.

2

https://www.pde.gov.gr/invest_in_PDE/el/ependy-ontas-stin-pde/tomei-s-ependytikou-endiafe-rontos/tomeas-y-podomon

- Είναι απαραίτητη η δημιουργία ομάδας υποστήριξης και προώθησης των ΒΑΑ/ ΟΧΕ σε περιφερειακό επίπεδο.
- Η συγκρότηση και ορθή λειτουργία των τοπικών ομάδων για τον σχεδιασμό και την υλοποίηση της στρατηγικής θα έχει σημαντική επίδραση στην πρόοδο της επικαιροποιημένης Στρατηγικής.
- Η διαδικασία της Διαβούλευσης πρέπει να καταστεί ισχυρότερη, ώστε η Στρατηγική να έχει ακόμη πιο συμπεριληπτικό χαρακτήρα.

3. Βασικά χαρακτηριστικά της περιοχής παρέμβασης

3.1 Παρουσίαση περιοχής εφαρμογής Στρατηγικής

Η περιοχή εφαρμογής προτείνεται να περιλαμβάνει τις ακόλουθες ζώνες:

- Ζώνη 1: Ιστορικό Κέντρο Πάτρας (Από οδό Παπαφλέσσα μέχρι οδό Καρόλου και από Κάστρο μέχρι το παλαιό λιμάνι)
- Ζώνη 2: Βόρειος Τομέας Πάτρας (Ανθούπολη – Ζαβλάνι – ποταμός Μείλιχος – οδός Αρχιεπισκόπου Μακαρίου)
- Ζώνη 3: Νότιος Τομέας Πάτρας (Ζαρουχλέικα – Ανθείας – νέο λιμάνι)
- Ζώνη 4: Παραλιακό Μέτωπο (Ροϊτικά - Ρίο)
- Ζώνη 5: Αγυιά (από ποταμό Μείλιχο μέχρι και κάμπινγκ ΕΟΤ)
- Ζώνη 6: Ρηγανόκαμπος – Διακονιάρης
- Ζώνη 7: Αστική και περιαστική περιοχή Πατρών.

Οι παραπάνω ζώνες απεικονίζονται στο απόσπασμα χάρτη που ακολουθεί ακολούθως:

- Ζώνη 1: κόκκινο χρώμα
- Ζώνη 2: πορτοκαλί χρώμα
- Ζώνη 3: πράσινο χρώμα
- Ζώνη 4: γαλάζιο χρώμα
- Ζώνη 5: ροζ χρώμα
- Ζώνη 6: σκούρο μπλε χρώμα
- Ζώνη 7: λευκό χρώμα.



Εικόνα 1. Απεικόνιση της περιοχής παρέμβασης και των ζωνών της (Πηγή υποβάθρου: Google Maps).

Η ζώνη 7 αφορά σε παρεμβάσεις οριζόντιου χαρακτήρα που αφορούν στη λειτουργία ολόκληρης της πόλης και ξεφεύγουν από τα στενά όρια των υπολοίπων ζωνών: Για παράδειγμα, αφορά στην υπογειοποίηση της σιδηροδρομικής γραμμής και τη δημιουργία γραμμικού πάρκου επ' αυτής, σε δράσεις έξυπνης πόλης, ή/και σε αναπλάσεις ανάδειξης και προστασίας της αρχιτεκτονικής κληρονομιάς.

Η φιλοσοφία με βάση την οποία επιλέγονται οι συγκεκριμένες ζώνες είναι η εξής: **«Αποκατάσταση της επαφής της πόλης με τη θάλασσα και δημιουργία κάθετων διόδων προς τη θάλασσα»**. Με τη φιλοσοφία αυτή:

- Είναι εφικτή η διατήρηση των ζωνών της προηγούμενης Στρατηγικής ΒΑΑ (2014-20), ώστε να μπορέσουν όσα έργα επιθυμεί ο Δήμος να συνεχιστούν και στο πλαίσιο της νέας Στρατηγικής ΒΑΑ (2021-27).
- Είναι εφικτή η εννοιολογική σύνδεση μεταξύ περιοχών που δεν έχουν επαφή με τη θάλασσα, αλλά στις οποίες ο Δήμος επιθυμεί να υλοποιήσει έργα ανάπλασης, κλπ.
- Είναι εφικτή η εννοιολογική σύνδεση και σύμπλευση με έργα που υλοποιούν άλλοι φορείς εντός ή πλησίον των προτεινόμενων ζωνών, όπως το Αρχαιολογικό Μουσείο και οι εκτάσεις πέριξ αυτού, η ανάπλαση των αθλητικών εγκαταστάσεων της Αγυιάς, η ανάπλαση Λαδόπουλου, κοκ.

- Είναι εφικτή η υλοποίηση δράσεων οριζόντιου χαρακτήρα, λόγω της εγγύτητας και συνέχειας μεταξύ των προτεινόμενων ζωνών (πχ. δράσης έξυπνης πόλης, αναβάθμιση προσβασιμότητας σε πεζοδρόμια, δημιουργία πάρκων τσέπης, κοκ.)

3.1.1 Προσδιορισμός της περιοχής εφαρμογής

Ζώνη 1: Ιστορικό Κέντρο Πάτρας



Εικόνα 2. Απεικόνιση της Ζ1 της περιοχής παρέμβασης.

Η ζώνη περιλαμβάνει το ιστορικό κέντρο της πόλης, από το κάστρο στην Άνω Πόλη μέχρι το παραλιακό μέτωπο (οδοί Όθωνος – Αμαλίας και Ακτή Δυμαίων) και από την οδό Παπαφλέσσα μέχρι την οδό Καρόλου. Αποτελεί την «καρδιά» του αστικού ιστού, έχει μητροπολιτικό χαρακτήρα και συγκεντρώνει το μεγαλύτερο μέρος της ανθρώπινης δραστηριότητας, καθώς και τον μεγαλύτερο όγκο αστικών μετακινήσεων στη Δυτική Ελλάδα. Αποτελεί επικαιροποίηση της Ζώνης 1 της παλαιότερης Στρατηγικής ΒΑΑ (2014-20). Το ανατολικό άκρο οριοθετείται από τις οδούς Σάμης, Αλσυλλίου, Παναχαΐδος, Παπαδιαμαντοπούλου, Παναγούλη, Β. Ρούφου, Χείλωνος Πατρέως και Α. Διάκου.

Ζώνη 2: Βόρειος Τομέας Πάτρας



Εικόνα 3. Απεικόνιση της Ζ2 της περιοχής παρέμβασης.

Η ζώνη περιλαμβάνει τις περιοχές της Ανθούπολης, του α' νεκροταφείου και του Ζαβλανίου. Συνδέεται κάθετα με τη θάλασσα (οδός Ηρώων Πολυτεχνείου) μέσω του ποταμού Μειλίχου (οδός Μειλίχου) και της οδού Αρχιεπισκόπου Μακαρίου.

Επιτρέπει τη σύνδεση με το Αρχαιολογικό Μουσείο και τις εκτάσεις πέριξ αυτού, αλλά και την αξιοποίηση της περιοχής εκατέρωθεν της οδού Αρχιεπισκόπου Μακαρίου (παλαιό hostel, πλατείες εκατέρωθεν γηπέδου Παναχαϊκής, οδός Αμερικής), από το ύψος του Ζαβλανίου μέχρι και τη θάλασσα. Επιτρέπει επίσης τη συνολική αναβάθμιση της περιοχής εκατέρωθεν του ποταμού Μειλίχου, από το ύψος της Ανθούπολης μέχρι και τη θάλασσα.

Η συμπερίληψη του ποταμού Μειλίχου επιτρέπει επίσης την ανάπλαση και ανάδειξη της παρακείμενης περιοχής του πρώην εργοστασίου «Μίσκο» στην Αγυιά, αποδίδοντας στους πολίτες επιπλέον δημόσιους χώρους.

Ζώνη 3: Νότιος Τομέας Πάτρας



Ευρωπαϊκή Ένωση



Ευρωπαϊκό Ταμείο Περιφερειακής Ανάπτυξης (ΕΤΠΑ)





Εικόνα 4. Απεικόνιση της Ζ3 της περιοχής παρέμβασης.

Η ζώνη περιλαμβάνει την περιοχή άνωθεν του νέου λιμανιού της Πάτρας (οδός Ακτή Δυμαίων) και την περιοχή των Ζαρουχλείκων, η οποία συνδέεται με τη θάλασσα μέσω της οδού Ανθείας.

Αποτελεί επικαιροποίηση της Ζώνης 3 της παλαιότερης Στρατηγικής ΒΑΑ (2014-20), επιτρέπει τη συνέχιση έργων της προηγούμενης Στρατηγικής ΒΑΑ (2014-20) κι επιτρέπει τη σύνδεση με τη θάλασσα και μέσα δράσεων και έργων άλλων φορέων στην ίδια περιοχή, όπως η ανάπλαση Λαδόπουλου, η αξιοποίηση των Παλαιών Σφαγείων και η λειτουργία του Νότιου Λιμένα Πατρών.

Το ανατολικό όριο αποτελούν οι οδοί Ευβοίας, Ολυμπιάδος, Ακρωτηρίου, Κρανιδίου, Γοργοποτάμου. Βόρειο όριο αποτελεί η λεωφόρος Ελ. Βενιζέλου και νότιο όριο η λεωφόρος Γλαύκου.

Ζώνη 4: Παραλιακό Μέτωπο



Εικόνα 5. Απεικόνιση της Ζ4 της περιοχής παρέμβασης (νότιο σκέλος: Ροϊτικά – όρια νέου Λιμένα Πατρών).



Εικόνα 6. Απεικόνιση της Ζ4 της περιοχής παρέμβασης (κεντρικό σκέλος: όρια νέου Λιμένα Πατρών – εκβολή Μειλίχου).



Εικόνα 7. Απεικόνιση της Ζ4 της περιοχής παρέμβασης (βόρειο σκέλος: εκβολή Μειλίχου – όρια πορθμείου Ρίου).

Η ζώνη περιλαμβάνει κι επεκτείνει τη Ζώνη 4 της παλαιότερης Στρατηγικής ΒΑΑ (2014-20). Επιτρέπει την εννοιολογική σύνδεση όλων των προτεινόμενων ζωνών, ενώ δίνει παράλληλα περιθώριο εστίασης σε συγκεκριμένο τμήμα της (ανάπλαση παραλιακού μετώπου). Μέρος της ζώνης αποτελεί και το πλατανόδασος Καστελλοκάμπου, το οποίο μπορεί να αναδειχθεί σε σημαντικό περιαστικό σημείο πρασίνου - αναψυχής. Επιτρέπει παράλληλα την υλοποίηση μικρής κλίμακας αναπλάσεων (πχ. παραθαλάσσια πάρκα τσέπης), αλλά και τη σύνδεση με έργα άλλων φορέων, όπως το έργο για την αντιμετώπιση της διάβρωσης των ακτών που υλοποιεί η Περιφέρεια Δυτικής Ελλάδας.

Όριο της ζώνης, με κατεύθυνση από βορρά προς νότο, αποτελούν οι οδοί Ποσειδώνος στο Ρίο, Σερίφου, Αχιλλέως, Τεύκρου, Πατρόκλου και Λαέρτου στον Καστελλόκαμπο, Ηρώων Πολυτεχνείου, Όθωνος – Αμαλίας και Ακτή Δυμαίων στο κέντρο της Πάτρας, Πατρών – Πύργου στην Παραλία και 28^{ης} Οκτωβρίου στα Ροϊτικά. Η ζώνη εκτείνεται από το όριο αυτό και προς τον αιγιαλό (δυτικά).

Ζώνη 5: Αγιά

Η ζώνη περιλαμβάνει κι επεκτείνει τη Ζώνη 2 της παλαιότερης Στρατηγικής ΒΑΑ (2014-20). Επιτρέπει την εννοιολογική σύνδεση του έργου ανάπλασης των αθλητικών εγκαταστάσεων

της Αγιάς, καθώς και η κατασκευή του κολυμβητηρίου³, με τη σχεδιαζόμενη υλοποίηση έργων στην περιοχή από το Δήμο (βόρειο Πάρκο, περιβαλλοντικό κέντρο Αγιάς, ανοιχτό θέατρο Αγιάς).

Το ανατολικό όριο της ζώνης είναι οι οδοί Παρ. Αγιάς, Καραμανλή, Στρυμόνος, Κανελλοπούλου, Αθηνών και πάροδος Αθηνών που διασυνδέει την οδό Αθηνών με το κάμπινγκ ΕΟΤ. Το δυτικό όριο της ζώνης είναι η οδός Ηρώων Πολυτεχνείου.



Εικόνα 8. Απεικόνιση της Ζ5 της περιοχής παρέμβασης.

Ζώνη 6: Ρηγανόκαμπος – Διακονιάρης

³ Από την Περιφέρεια Δυτικής Ελλάδας.



Εικόνα 9. Απεικόνιση της Ζ6 της περιοχής παρέμβασης (δυτικό σκέλος).



Εικόνα 10. Απεικόνιση της Ζ6 της περιοχής παρέμβασης (ανατολικό σκέλος).

Η ζώνη περιλαμβάνει το χώρο του Ρηγανόκαμπου, καθώς και το χείμαρρο Διακονιάρη. Επιτρέπει τη σύνδεση των ανατολικών ημιορεινών συνοικιών της πόλης με τη θάλασσα, μέσω της αναμόρφωσης και ανάδειξης των χώρων αυτών, καθώς και με τη δημιουργία

ποδηλατοδρόμου. Επιτρέπει παράλληλα την υλοποίηση μικρής κλίμακας αναπλάσεων (πχ. παραθαλάσσια πάρκα τσέπης), αλλά και τη σύνδεση με σημαντικά σημεία ενδιαφέροντος για την πόλη, όπως οι αθλητικές εγκαταστάσεις του Παμπελοποννησιακού Σταδίου και του κολυμβητηρίου «Πέπανος». Επιτρέπει επίσης την υλοποίηση δράσεων για τη βελτίωση των συνθηκών διαβίωσης των μελών της κοινότητας Ρομά της περιοχής.

Το δυτικό σκέλος της ζώνης περιλαμβάνει τη λεωφόρο Ελ. Βενιζέλου, συμπεριλαμβάνοντας την πλατεία Ψελλού και τις οδούς περί αυτής. Το ανατολικό σκέλος οριοθετείται από την πάροδο Ελ. Βενιζέλου, πάροδος Ηρακλέους, Ηρακλέους, πάροδος Παναχαϊκού, Εμπεδοκλέους, ΕΠΟ Πάτρας – Ζάστοβας, Κ. Τσάτσου.

3.1.2 Αναπτυξιακό δυναμικό της περιοχής

Μακροοικονομικό περιβάλλον





Κατά κεφαλήν ΑΕΠ των κατοίκων της Αχαΐας το 2020 **13,3 χιλ. €**

Διαθέσιμο εισόδημα νοικοκυριών στη Δυτική Ελλάδα (2019) **5,51 δις €**

Οι Αχαιοί το 2021 διατηρούσαν **1 εκατ.** τραπεζικούς λογαριασμούς με **3,3 δις €**

Απορροφητικότητα ΕΣΠΑ 2014-20 στην Περιφέρεια Δυτικής Ελλάδας (Οκτ. 2023) **95%**

Μεταφορές **283 εκ.**

Επιχειρήσεις **106 εκ.**

ΕΣΠΑ 2014-20
167,7 εκ. €
στην Αχαΐα

Περιβάλλον **198 εκ.**

Καινοτομία **66 εκ.**



Παραγόμενο προϊόν και εισόδημα

Η Περιφέρεια Δυτικής Ελλάδας (ΠΔΕ) απώλεσε κατά την πολυετή οικονομική κρίση (2008 - 2017) το 32% της Ακαθάριστης Προστιθέμενης Αξίας της (ΑΠΑ), η οποία για το 2017 ανήλθε στα 6,8 δις ευρώ. Το 2019, ένα χρόνο πριν την εκδήλωση της πανδημίας Covid-19 και των συνεπειών που είχε σε παγκόσμιο επίπεδο, η ΑΠΑ της ΠΔΕ ανέρχονταν σε 7,03 δις ευρώ. Η Περιφερειακή Ενότητα (ΠΕ) Αχαΐας, στην οποία εντάσσεται και ο Δήμος Πατρέων, ήταν η πρώτη σε συνεισφορά ΠΕ στην ΑΠΑ της ΠΔΕ το 2019 (3,4 δις ευρώ). Δεύτερη ήταν η Αιτωλοακαρνανία και τρίτη η Ηλεία (ΕΛΣΤΑΤ, 2023). Η διαφορά μεταξύ των ΠΕ οφείλεται πιθανά στον περισσότερο ανεπτυγμένο δευτερογενή τομέα στην Αχαΐα, ενώ οι ΠΕ Ηλείας και Αιτωλοακαρνανίας έχουν ιδιαίτερα ισχυρό πρωτογενή τομέα.

Αντίστοιχα με την ΑΠΑ, το Ακαθάριστο Εγχώριο Προϊόν (ΑΕΠ) της ΠΔΕ μειώθηκε κατά 31% κατά την πολυετή κρίση χρέους της χώρας (2008-2017). Το 2017 το ΑΕΠ της Περιφέρειας ανήλθε στα 7,8 δις ευρώ περίπου, ενώ το κατά κεφαλήν ΑΕΠ στις 11,8 χιλιάδες ευρώ. Το 2019, ένα χρόνο πριν την εκδήλωση της πανδημίας Covid-19 και των συνεπειών που είχε σε παγκόσμιο επίπεδο, το ΑΕΠ της ΠΔΕ ανέρχονταν σε 8,1 δις ευρώ και το κατά κεφαλήν ΑΕΠ σε 12,4 χιλιάδες ευρώ. Οι κάτοικοι της ΠΕ Αχαΐας το 2019 συνεισφεραν κατά 3,6 δις ευρώ στο περιφερειακό ΑΕΠ, με το κατά κεφαλήν ΑΕΠ να ανέρχεται σε 13,3 χιλιάδες ευρώ (ΕΛΣΤΑΤ, 2023).

Το διαθέσιμο εισόδημα των νοικοκυριών στην Περιφέρεια ανήλθε για το έτος 2017 στα 5,508 δις ευρώ, ανακάμπτοντας ελαφρά σε σχέση με το 2016, έπειτα από μια μακρά περίοδο συρρίκνωσης σε ετήσια βάση. Το 2019, ένα χρόνο πριν την εκδήλωση της πανδημίας Covid-19 και των συνεπειών που είχε σε παγκόσμιο επίπεδο, ανήλθε σε 5,843 δις ευρώ. Αντίστροφη είναι η εικόνα στην περίπτωση της καταναλωτικής δαπάνης. Από 5,993 δις ευρώ το 2017, μειώθηκε σε 5,706 δις ευρώ το 2019, πιθανά λόγω μείωσης έκθεσης των πολιτών σε δανεισμό (ΕΛΣΤΑΤ, 2023). Σε σχέση με τις καταθέσεις, οι Αχαιοί διατηρούσαν 965 χιλιάδες καταθετικούς λογαριασμούς το 2017 και 1,005 εκατ. Λογαριασμούς το 2021, έτος άμβλυνσης των οικονομικών επιπτώσεων της πανδημίας. Το 2017 το ύψος των καταθέσεων στην Αχαΐα ανήλθε σε 2,428 δις ευρώ, έναντι 3,336 δις ευρώ το 2021 (ΤτΕ, 2023).

Από τα παραπάνω γίνεται αντιληπτό πως, αν και η περιφερειακή οικονομία επηρεάστηκε ιδιαίτερα από την πολυετή οικονομική κρίση, από το 2017 κι έπειτα εμφάνισε σημάδια ανάκαμψης. Η ανάκαμψη αυτή ανακόπηκε βίαια το 2020, όταν το εθνικό ΑΕΠ υποχώρησε κατά 8% λόγω των συνεπειών της πανδημίας Covid-19. Ωστόσο, ήδη από το β' εξάμηνο του 2021 καταγράφεται σημαντική άνοδος του ΑΕΠ και άλλων δημοσιονομικών μεγεθών σε εθνικό και περιφερειακό επίπεδο. Κίνδυνο για την επαναφορά σε θετικούς ρυθμούς

ανάπτυξης αποτελούν η ενεργειακή κρίση λόγω της συνεχιζόμενης σύρραξης στην Ουκρανία, καθώς και η πρόσφατη γεωπολιτική κρίση στη Μέση Ανατολή, η οποία θα ενισχύσει πιθανά τις συνέπειες της ενεργειακής κρίσης.



Απορροφητικότητα πόρων

Τον Οκτώβριο 2023, η απορροφητικότητα κεφαλαίων ΕΣΠΑ σε έργα στην περιοχή της Περιφέρειας Δυτικής Ελλάδας ανήλθε περίπου στο 95%. Οι πόροι αφορούν στα τομεακά επιχειρησιακά προγράμματα, στα προγράμματα διακρατικής και διασυνοριακής συνεργασίας, στο Ταμείο Ανάκαμψης, καθώς και στο Περιφερειακό Επιχειρησιακό Πρόγραμμα «Δυτική Ελλάδα 2014-2020» (Υπουργείο Ανάπτυξης & Επενδύσεων, Οκτώβριος 2023).

Θεματικός Στόχος 2014 - 2020	ΠΕ Αχαΐας			Δήμος Πατρέων		
	Προϋπ/σμός (€,2023)	Συμβάσεις (€,2023)	Πληρωμές (€, 2023)	Προϋπ/σμός (€,2023)	Συμβάσεις (€,2023)	Πληρωμές (€, 2023)
Έρευνα – Τεχνολογία και Καινοτομία	66.168.906	61.673.519	26.469.440	58.879.489	54.501.667	22.381.638
Τεχνολογίες Πληροφορίας και Επικοινωνιών (ΤΠΕ)	5.980.039	5.976.240	1.961.933	4.980.994	4.977.195	1.361.314
Ανταγωνιστικότητα Μικρομεσαίων Επιχειρήσεων (ΜΜΕ)	106.513.323	105.755.524	62.864.535	67.412.273	66.654.032	42.861.015
Οικονομία Χαμηλών Ρύπων	36.053.052	21.172.075	8.438.988	27.465.362	18.719.884	7.898.095
Κλιματική αλλαγή – Πρόληψη	18.913.239	3.945.626	3.930.417	85.241.834	61.785.900	35.190.895
Προστασία Περιβάλλοντος	198.958.105	143.752.659	85.388.187	47.297.832	18.899.596	17.802.099
Βιώσιμες Μεταφορές	283.669.865	246.269.994	117.345.402	-	-	-
Απασχόληση	36.058.561	35.965.094	14.361.269	29.003.856	29.003.856	11.449.394
Κοινωνική Ένταξη	34.652.407	33.069.478	26.989.454	28.114.251	26.667.895	22.353.375
Εκπαίδευση και Διά βίου Μάθηση	24.108.169	23.801.834	18.988.990	11.040.502	10.753.805	6.319.014
React EU	1.396.897	1.396.897	609.983	172.005	172.005	126.541
Χωρίς Θεματικό Στόχο	303.366	189.348	126.525	150.200	110.582	47.759
Σύνολο	812.775.929	682.968.288	367.475.123	359.758.598	292.246.417	167.791.139

Πίνακας 1. Απορρόφηση πόρων Προγραμματικής Περιόδου 2014-20 σε επίπεδο ΠΕ Αχαΐας και περιοχής Δήμου Πατρέων (Υπουργείο Ανάπτυξης & Επενδύσεων, Οκτώβριος 2023)

Στην ΠΕ Αχαΐας, η πλειοψηφία των διαθέσιμων πόρων κατευθύνθηκαν σε έργα και δράσεις των θεματικών στόχων για τις μεταφορές (283 εκατομμύρια ευρώ περίπου), την προστασία του περιβάλλοντος (198 εκατομμύρια ευρώ περίπου), τη στήριξη της επιχειρηματικότητας (106 εκατομμύρια ευρώ περίπου) και την έρευνα – καινοτομία (66 εκατομμύρια ευρώ

περίπου) (Υπουργείο Ανάπτυξης & Επενδύσεων, Οκτώβριος 2023). Στην περιοχή του Δήμου Πατρέων, αντίστοιχα, η πλειοψηφία των πόρων κατευθύνθηκαν σε έργα και δράσεις για την προστασία και πρόληψη έναντι της κλιματικής αλλαγής (85 εκατομμύρια ευρώ περίπου), την έρευνα – καινοτομία (58 εκατομμύρια ευρώ περίπου), τη στήριξη της ανταγωνιστικότητας των μικρομεσαίων επιχειρήσεων (67 εκατομμύρια ευρώ περίπου) και την προστασία του περιβάλλοντος (47 εκατομμύρια ευρώ περίπου) (Υπουργείο Ανάπτυξης & Επενδύσεων, Οκτώβριος 2023).

Τα 50 μεγαλύτερα έργα από πλευράς χωροθέτησης και προϋπολογισμού, τα οποία υλοποιήθηκαν ή υλοποιούνται στην ευρύτερη περιοχή του Δήμου Πατρέων στο πλαίσιο της Προγραμματικής Περιόδου 2014-2020 είναι:

- Ανάπτυξη δικτύων φυσικού αερίου χαμηλής και μέσης πίεσης (Π/Υ 21.327.723 €)
- Νέος Λιμένας Πατρών 3α Τμήμα Α' Φάσης - Φάση Α2' (Π/Υ 18.282.989 €)
- Ολοκληρωμένη Διαχείριση λυμάτων Δήμου Πατρέων (Π/Υ 14.782.439 €)
- Αποκατάσταση Θεάτρου «Απόλλων» Πατρών με τη λειτουργική επανάχρησή του (Π/Υ 12.791.127 €)
- Διάνοιξη και κατασκευή νέας συνδετήριας οδού από τον Κόμβο Κ7 της Ευρείας Παράκαμψης Πατρών (Ε.Π.Π.) έως την Ε.Ο. Πατρών –Τριπόλεως (Ε.Ο. 33) στην περιοχή Λαμπραϊκά (Π/Υ 11.990.020 €)
- Ολοκληρωμένη Αστική Ανάπτυξη Ιστορικού Κέντρου Πάτρας - Διαδρομή 2 (Κάτω Πόλη) και Διαδρομή 3 (Δίκτυο ποδηλατοδρόμων) (Π/Υ 10.691.645 €)
- Αναβάθμιση Κεντρικού Κτιρίου Γενικού Νοσοκομείου Πατρών "Ο Άγιος Ανδρέας" και προμήθεια - εγκατάσταση ιατρικού, ξενοδοχειακού και λοιπού εξοπλισμού (Π/Υ 7.548.963 €)
- Ενεργειακή αναβάθμιση δημοσίων κτιρίων Α,Β,Σ, ΚΑΙ Μ, Π.Γ.Ν. Πατρών (Π/Υ 6.432.684 €)
- Ολοκληρωμένη αστική ανάπτυξη ιστορικού κέντρου Πάτρας (Διαδρομή 1- Άνω Πόλη) (Π/Υ 6.221.874 €)
- Βασικά έργα αποχέτευσης υποζωνών Α3.α και Α3.β (Π/Υ 4.825.720 €)
- Ολοκληρωμένη παρέμβαση αστικής ανάπτυξης Πατρών – Δήμου Πατρέων (Π/Υ 4.739.458 €)
- Βασικά έργα αποχέτευσης λυμάτων παραλιακών υποζωνών Α6 & Α7 πόλεως Πατρών και συναφείς εργασίες (Π/Υ 4.133.918 €)
- Αποκατάσταση και Ενεργειακή Αναβάθμιση Δημοτικού Κτιρίου - πρώην Αρσάκειου Πατρών (Π/Υ 4.000.000 €)
- Αναβάθμιση υφιστάμενων γραμμών προαστιακού σιδηρόδρομου Πάτρας (Π/Υ 3.581.514 €)

- Κατασκευή 3ου Γυμνασίου Πατρών (Π/Υ 3.184.797 €)
- Ανάπλαση – Αξιοποίηση περιοχής camping έλους Αγυιάς (Π/Υ 3.100.000 €)
- Κατασκευή 16ου Ολοήμερου Δημοτικού σχολείου Πατρών (Π/Υ 2.929.734 €)
- Αποκατάσταση της Δημοτικής Βιβλιοθήκης Πατρέων (Π/Υ 2.660.000 €)
- Δράσεις ενεργειακής αναβάθμισης, εξοικονόμησης ενέργειας και αξιοποίησης ΑΠΕ του Γενικού Νοσοκομείου Πατρών «Ο Άγιος Ανδρέας» (Π/Υ 2.634.919 €)
- Ειδικό Δημοτικό Σχολείο στο Φάσμα του Αυτισμού στην Πάτρα – οικοδομικές εργασίες & Η/Μ εγκαταστάσεις (Π/Υ 2.619.900 €)
- α) Κέντρο ημερησίας φροντίδας και β) Οικοτροφείο – Σ.Υ.Δ. εννέα ατόμων και ένα διαμέρισμα - Σ.Υ.Δ. τεσσάρων ατόμων, για άτομα με νοητική υστέρηση (Π/Υ 2.549.779 €)
- Κατασκευή 12ου ολοήμερου δημοτικού σχολείου Πατρών (Π/Υ 2.306.070 €)
- Ενεργειακή αναβάθμιση κλειστού κολυμβητηρίου «Α. Πεπανός» (Π/Υ 2.213.594 €)
- Κατασκευή χώρου στάθμευσης για την εξυπηρέτηση του έλους Αγυιάς και κατασκευή ανοικτού θεάτρου εντός της περιοχής του πρώην camping Δήμου Πατρέων (Π/Υ 2.110.000 €)
- α) Κέντρο Δημέρευσης- Ημερήσιας Φροντίδας (ΚΔ-ΗΦ) β) Στέγες Υποστηριζόμενης Διαβίωσης (Σ.Υ.Δ) –Οικοτροφείο για άτομα με αυτισμό και Ν.Υ (Π/Υ 2.024.155 €)
- Ανάπτυξη και εισαγωγή στην αγορά τεχνολογίας ψηφιακής μέτρησης επόμενης γενιάς για χρήση στην διαχείριση ενέργειας (Π/Υ 2.021.700 €)
- Ενεργειακή Αναβάθμιση Αστυνομικού Μεγάρου Πατρών (Π/Υ 2.014.800 €)
- Ενεργειακή αναβάθμιση 5ου Γενικού Λυκείου - 4ου/5ου Γυμνασίου Πατρών (Π/Υ 1.868.000 €)
- Κατασκευή Νέας μονάδας Σπαστικών Παίδων - Κέντρο ημερήσιας Φροντίδας Πατρών (Π/Υ 1.839.444 €)
- Αντικατάσταση Δικτύου Ν/Α Πάτρας (Β' φάση) (Π/Υ 1.732.505 €)
- Λειτουργία δομών και υπηρεσιών της Τοπικής Αυτοδιοίκησης προς όφελος των γυναικών και για την καταπολέμηση της βίας-Λειτουργία ξενώνων φιλοξενίας (Π/Υ 1.717.858 €)
- Κέντρο Κοινότητας Δήμου Πατρέων (Π/Υ 1.666.852 €)
- Ενεργειακή αναβάθμιση 1ου - 9ου Επαγγελματικού Λυκείου Πατρών (Π/Υ 1.600.000 €)
- Χωριστή συλλογή και μεταφορά προδιαλεγμένων βιοαποβλήτων και ενημέρωση πολιτών στο Δήμο Πατρέων (Π/Υ 1.534.000 €)
- Ανάπλαση Ζαρουχλείκων (Π/Υ 1.526.199 €)
- Ενεργειακή αναβάθμιση πολυώροφου κτιρίου του τμήματος Μηχανολόγων και Αεροναυπηγών Μηχανικών & κτιρίου Βαρέων του τμήματος Ηλεκτρολόγων

Μηχανικών και Τεχνολογίας Υπολογιστών του Πανεπιστημίου Πατρών (Π/Υ 1.517.581 €)

- Ανοικτό Κέντρο Εμπορίου Πάτρας (Π/Υ 1.461.739 €)
- Ολοκληρωμένη αστική ανάπτυξη ιστορικού κέντρου Πάτρας – αστική ανάπλαση περιοχής Γούβας (Π/Υ 1.418.497 €)
- Κέντρο Ικανοτήτων για δίκτυα επικοινωνιών 5ης γενιάς και επόμενων: Ενίσχυση των Κάθετων Αλυσίδων Αξίας [ΓΓ2CC-0107547] (Π/Υ 1.334.450 €)
- Αποχέτευση λυμάτων υποζώνης Α2.5 (Π/Υ 1.330.297 €)
- Προμήθεια συλλέκτη μεριστή βιολογικών αντιδραστών ΕΕΛ ΠΑΤΡΑΣ (Π/Υ 1.244.393 €)
- Ενεργειακή αναβάθμιση 13ου Γενικού Λυκείου - 9ου Γυμνασίου - 1ου Εσπερινού Γυμνασίου Πατρών (Π/Υ 1.240.000 €)
- Αντικατάσταση δικτύου ύδρευσης της περιοχής Ζαρουχλείων (2019) (Π/Υ 1.222.835 €)
- Νέο διώροφο κτίριο με υπόγειο για άτομα με νοητική υστέρηση (Π/Υ 1.128.854 €)
- Δομή Παροχής Βασικών Αγαθών Δήμου Πατρέων: Κοινωνικό Παντοπωλείο, Παροχή Συσσιτίου, Κοινωνικό Φαρμακείο (Π/Υ 1.076.822 €)
- Προμήθεια βιοϊατρικού εξοπλισμού για το Π.Γ.Ν. Πατρών (Π/Υ 1.027.980 €)
- Ενεργειακή Αναβάθμιση Παμπελοποννησιακού Σταδίου Δήμου Πατρέων (Π/Υ 988.491 €)
- Ενεργειακή Αναβάθμιση Τριώροφου Κτιρίου Επιμελητηρίου Αχαΐας (Π/Υ 988.000 €)
- Προμήθεια βιοϊατρικού εξοπλισμού του Γ.Ν. Πατρών «Ο Αγ. Ανδρέας» (Π/Υ 981.197 €)
- Ανάπτυξη Έξυπνων Λύσεων Διαχείρισης και Ενημέρωσης των Πολιτών για Έξυπνες Θέσεις Στάθμευσης, Κυκλοφοριακή Κίνηση και Έξυπνες Στάσεις (Π/Υ 949.877 €).



Οδικό Δίκτυο

Το κύριο οδικό δίκτυο του Δήμου Πατρέων έχει υποβληθεί σε ιεράρχηση με βάση 4 κατηγορίες οδών:

- ελεύθερες λεωφόρους,
- πρωτεύουσες αρτηρίες,
- δευτερεύουσες αρτηρίες,
- συλλεκτικές οδούς.

Η κατάταξη αυτή βασίστηκε στη διαφοροποίηση των οδών ανάλογα με τη λειτουργία τους, τον έλεγχο πρόσβασης, την πυκνότητα και την ταχύτητα κυκλοφορίας. Συγκεκριμένα, το οδικό δίκτυο εντός του πολεοδομικού ιστού της πόλης διακρίνεται σε πρωτεύουσες αρτηρίες και δευτερεύουσες αρτηρίες. Οι πρωτεύουσες αρτηρίες συμπίπτουν με τον βασικό κορμό που υπήρχε πριν από την κατασκευή της Ευρείας Παράκαμψης Πατρών και περιλαμβάνουν τους άξονες Αθηνών-Πύργου και Πάτρας-Καλαβρύτων. Αυτές οι αρτηρίες εξασφαλίζουν την άμεση πρόσβαση της κυκλοφορίας προς και από το κέντρο της πόλης.

Στο οδικό δίκτυο Πάτρας παρουσιάζονται φαινόμενα κυκλοφοριακής συμφόρησης, ενώ η συγκέντρωση των λεωφορείων στις παράλληλες οδούς με την παραλιακή επιδεινώνει περαιτέρω την κυκλοφορία. Η άναρχη στάθμευση, ιδιαίτερα κατά τις ώρες αιχμής, που αποτελεί βασικό αίτιο των κυκλοφοριακών προβλημάτων, επιχειρείται να αντιμετωπιστεί μέσω του συστήματος ελεγχόμενης στάθμευσης στο κέντρο της. Επιπλέον, ο πολεοδομικός ιστός εκτός κέντρου της πόλης διακρίνεται από ασυνέχειες. Ορισμένα τμήματα του οδικού δικτύου ακολουθούν ένα κανονικό πολεοδομικό πρότυπο με ορθογώνια οικοδομικά τετράγωνα, ενώ άλλα τμήματα δεν ακολουθούν κανένα πρότυπο. Αυτές οι περιοχές, οι οποίες εντάχθηκαν στον πολεοδομικό ιστό τμηματικά χωρίς πολεοδομικό σχεδιασμό, παρουσιάζουν σαφή διάκριση από το οδικό δίκτυο της παλιάς πόλης, το οποίο αναπτύχθηκε βάσει ενός σχεδίου ρυμοτομίας.

Σε σχέση με τη στάθμευση, είναι αναγκαίο να κατασκευαστούν και αποδοθούν χώροι στάθμευσης, προκειμένου να αποσυμφορηθούν και να εξυπηρετηθούν οι σημαντικότεροι μονόδρομοι της πόλης. Το πρόβλημα της έλλειψης χώρων στάθμευσης είναι πιο έντονο στο ιστορικό κέντρο, καθώς το Προεδρικό Διάταγμα για το Ιστορικό Κέντρο της Πάτρας (1996) απαγορεύει την κατασκευή και λειτουργία στεγασμένων και ανοικτών χώρων στάθμευσης σε ολόκληρη την έκταση του ιστορικού κέντρου. Πέραν του συστήματος ελεγχόμενης στάθμευσης που βρίσκεται σε χρήση, υπάρχουν έξι χώροι στάθμευσης γύρω από το κέντρο της πόλης. Οι χώροι αυτοί περιλαμβάνουν τον χώρο επί της οδού Σταθακοπούλου (300

θέσεις), τον χώρο του εργοστασίου Λαδοπούλου (200 θέσεις), τον χώρο επί της οδού Αθηνών (300 θέσεις), την Ακτή Δυμαίων/ Πολιτεία (202 θέσεις), την περιοχή Τερψιθέας εντός της λιμενικής ζώνης (200 θέσεις) και την παραλιακή ζώνη, όπου υπάρχουν και υπηρεσίες του αστικού λεωφορείου για την εξυπηρέτησή τους.

Ένα μέρος του προβλήματος κυκλοφοριακής συμφόρησης λύθηκε από την παράδοση σε λειτουργία της Μικρής ή Μίνι Περιμετρικής. Ο βασικός σκοπός της λειτουργίας της είναι η διευκόλυνση των μετακινήσεων από και προς διάφορες περιοχές και προάστια, παρακάμπτοντας το ιστορικό κέντρο της πόλης. Η Μίνι Περιμετρική διαθέτει δύο λωρίδες κυκλοφορίας ανά κατεύθυνση, επαρκή φωτισμό σε όλο το μήκος της και δύο σήραγγες.

Οι κάτοικοι του Δήμου – κυρίως των δημοτικών ενοτήτων εκτός πόλης Πατρών – απασχολούνται σε αξιόλογο βαθμό στον πρωτογενή τομέα, με τις περιοχές αυτές να χαρακτηρίζονται από σημαντικό δίκτυο αγροτικών δρόμων. Το αγροτικό οδικό δίκτυο έχει τέτοια χαρακτηριστικά, που καθιστούν την τακτική συντήρηση και αναβάθμιση αναγκαία.

Το οδικό δίκτυο της ευρύτερης περιοχής απασχολεί ιδιαίτερα την περιοχή του Δήμου, καθώς οι δρόμοι στη Δυτική Ελλάδα γενικά χρήζουν αναβάθμισης, η οποία θα επιφέρει πολλαπλασιαστικά οφέλη για την ανάπτυξη της περιοχής. Η ολοκλήρωση της Πατρών – Πύργου (Ολυμπία Οδός) και των παραϊόνιων οδών (Αμβρακία οδός), παρόλο που αποτελούν έργο ζωτικής σημασίας για τις μεταφορές και την σύνδεση των επαρχιακών πόλεων της Δυτικής Ελλάδας, θα βελτιώσουν τη θέση της μητροπολιτικής περιοχής των Πατρών στον μεταφορικό χάρτη, τόσο στον Ελλαδικό χώρο όσο και διεθνώς, με δυνητικά σημαντικά αρνητικές επιπτώσεις στην οικονομία της περιοχής.



Αεροδρόμια

Η μητροπολιτική περιοχή της Πάτρας αντιμετωπίζει σημαντικό έλλειμμα σε σχέση με τις αεροπορικές μεταφορές. Οι κάτοικοι εξυπηρετούνται αεροπορικώς κύρια από τον διεθνή αερολιμένα «Ελ. Βενιζέλος», καθώς και από τα αεροδρόμια του Αράξου και του Ακτίου. Τα αεροδρόμια του Αράξου και του Ακτίου κατά τους θερινούς μήνες εξυπηρετούν σημαντικό αριθμό πτήσεων πολιτικής αεροπορίας, συνδέοντας την ευρύτερη περιοχή με προορισμούς ευρωπαϊκών και μεσογειακών χωρών. Ο ρόλος που μπορεί να διαδραματίσει το αεροδρόμιο Αράξου είναι σημαντικός για την Πάτρα, με προϋπόθεση την αναβάθμιση των εγκαταστάσεών του, την επέκταση του διαδρόμου προσαπογείωσης και την αναβάθμιση της οδικής σύνδεσής του με την Πάτρα και την Ηλεία. Αντίστοιχα, ο ρόλος που μπορεί να

διαδραματίζει το αεροδρόμιο Ακτίου είναι εξίσου σημαντικός, με προϋπόθεση την αναβάθμιση του οδικού δικτύου από και προς το αεροδρόμιο, ιδιαίτερα την ολοκλήρωση της Αμβρακίας Οδού.

Η ανάδειξη του αεροδρομίου Αράξου σε αεροδρόμιο και με λειτουργία υπηρεσιών cargo, δηλαδή με υπηρεσίες μεταφοράς προϊόντων, θα ενισχύσει την ανταγωνιστικότητα και ανάπτυξη της τοπικής και περιφερειακής αγροτικής και βιομηχανικής παραγωγής, θα ωθήσει και θα τονώσει σε σημαντικό βαθμό την εξωστρέφεια της, θα βελτιώσει τη σύνδεση με τη μεταποίηση τροφίμων και την επιχειρηματικότητα και θα συμβάλει συνεπώς στην τοπική και περιφερειακή οικονομία. Επιπρόσθετα, με τη λειτουργία υδατοδρομίου στον βόρειο λιμένα Πατρών θα ενισχυθεί σε πολύ σημαντικό βαθμό η επισκεψιμότητα στην περιοχή, κυρίως από και προς τις περιοχές των Επτανήσων και των ακτών του Ιονίου, ενισχύοντας με αυτόν τρόπο την ανάπτυξη του τοπικού τουριστικού προϊόντος.



Λιμάνια

Η πόλη της Πάτρας διακρίνεται από την παρουσία μιας εκτεταμένης λιμενικής ζώνης που περιλαμβάνει δύο λιμενικούς χώρους, τον παλαιό (βόρειο) και τον νέο (νότιο) λιμένα. Ο νέος λιμένας τοποθετείται στο νότιο τμήμα της πόλης, μεταξύ των ποταμών Διακονιάρη και Γλαύκου. Ο νέος λιμένας ολοκληρώθηκε το 2011 και δύναται να εξυπηρετήσει περίπου 550.000 φορτηγά οχήματα και αντίστοιχο αριθμό επιβατικών οχημάτων. Ο λιμένας της Πάτρας είναι συνδεδεμένος με τους ιταλικούς λιμένες των Brindisi, Ancona, Bari, Venezia και Trieste μέσω πλοίων επιβατών-οχηματογωγών. Επιπλέον, καθ' όλη τη διάρκεια του έτους, ο λιμένας διασυνδέεται με τα νησιά του Ιονίου. Πέρα από τις επιβατικές διαδρομές, ο λιμένας χρησιμοποιείται επίσης για τη μεταφορά εμπορευμάτων.

Παρόλο που ο λιμένας της Πάτρας έχει ενσωματωθεί στο διευρωπαϊκό δίκτυο θαλάσσιων μεταφορών, η λιμενική δραστηριότητα στην Πάτρα αντιμετωπίζει ισχυρό ανταγωνισμό από τον λιμένα της Ηγουμενίτσας και έχει αρνητικές επιπτώσεις στη χρήση του λιμανιού της Πάτρας ως ενδιάμεσου εμπορικού κόμβου. Επιπλέον, η ανάδειξη νέων ανταγωνιστών στην Αδριατική, όπως οι αλβανικοί λιμένες της Αυλώνας και κυρίως του Δυρραχίου, μπορεί να οδηγήσει στο μέλλον σε μείωση του μεταφορικού φορτίου από τους λιμένες της Πάτρας και της Ηγουμενίτσας. Επίσης, ο ιδιωτικός λιμένας της Ναυτιλιακής Βιομηχανικής Περιοχής (ΝΑ.ΒΙ.ΠΕ.) Αστακού Αιτωλοακαρνανίας, μπορεί να παίξει ανταγωνιστικό ρόλο σε όλους τους τομείς της λιμενικής βιομηχανίας, συμπεριλαμβανομένων του εμπορικού και επιβατικού τομέα.

Είναι πιθανό ο κύριος εμπορικός ρόλος του λιμένα Πατρών να περιοριστεί στην εξυπηρέτηση των γειτονικών περιοχών όπως η Πελοπόννησος, η Στερεά Ελλάδα, κάποια από τα νησιά του Ιονίου, καθώς και της πρωτεύουσας. Σήμερα το λιμάνι της Πάτρας αποτελεί τον κύριο λιμένα των Ro-Ro πλοίων, που μεταφέρουν οχήματα και επιβάτες σε διεθνείς δρομολογήσεις, κυρίως μεταξύ Ελλάδας και Ιταλίας. Ωστόσο, η δυναμική αγορά στην Αδριατική έχει εμφανίσει σημάδια κόπωσης, με αποτέλεσμα τον σταδιακό περιορισμό του ρόλου της Πάτρας ως διεθνούς λιμένα. Οι κύριοι λόγοι που συμβάλλουν στην σταδιακή μείωση της σημασίας του λιμένα της Πάτρας περιλαμβάνουν την ένταξη της Βουλγαρίας και της Ρουμανίας στην Ευρωπαϊκή Ένωση, καθώς και την τελωνειακή εναρμόνιση των κρατών αυτών με το κοινοτικό τελωνειακό σύστημα. Συνεπώς, η Ελλάδα έχει αποκτήσει χερσαία σύνορα με κράτη-μέλη της Ευρωπαϊκής Ένωσης, και έτσι τα φορτηγά οχήματα προτιμούν την χερσαία διαδρομή για να φτάσουν στην Ελλάδα ή να τη διασχίσουν. Συμπερασματικά,

αν και ο ρόλος της Πάτρας ως θαλάσσια πύλη έχει υποβαθμιστεί τα τελευταία χρόνια, εξακολουθεί να διατηρεί σημαντικότητα σε ορισμένους τομείς της λιμενικής βιομηχανίας, ενώ διαθέτει επίσης τα απαραίτητα εφόδια και εξοπλισμό προκειμένου να μετεξελιχθεί σε λιμένα φιλοξενίας κρουαζιέρας.



Σιδηρόδρομοι

Η υποδομή του σιδηροδρόμου περιλαμβάνει τον προαστιακό σιδηρόδρομο, ο οποίος διαθέτει δύο γραμμές (Αγ. Ανδρέας – Ρίο και Αγ. Ανδρέας – Κάτω Αχαΐα) και 17 σταθμούς, με αφετηρία στον επιβατικό σταθμό Αγίου Ανδρέα. Ο προαστιακός σιδηρόδρομος έχει λάβει θετικές ανταποκρίσεις από το επιβατικό κοινό, καθώς εξυπηρετεί τις καθημερινές μετακινήσεις με αυξημένη κίνηση, μειώνοντας τη χρήση των αυτοκινήτων στο κέντρο της πόλης. Αν και περισσότεροι από 8 χιλιάδες επιβάτες μετακινούνται καθημερινά με τον προαστιακό σιδηρόδρομο Πατρών, οι υπηρεσίες και η σιδηροδρομική υποδομή χρήζουν βελτιώσεων. Ο σιδηροδρομικός σταθμός έχει παίξει κρίσιμο ρόλο στην ανάπτυξη και τη μεταφορά εξαγωγικών εμπορευμάτων τα τελευταία χρόνια.

Η πόλη της Πάτρας δεν συνδέεται σιδηροδρομικά με το δίκτυο της χώρας, καθώς δεν έχουν ολοκληρωθεί οι εργασίες αναβάθμισης της σιδηροδρομικής γραμμής Πάτρα – Κιάτο. Οι επιβάτες από/προς Αθήνα μετακινούνται με λεωφορεία μέχρι και τον σιδηροδρομικό σταθμό του Κιάτου. Ο Δήμος Πατρέων διεκδικεί την υπογειοποίηση της σιδηροδρομικής γραμμής από την οδό Κανελλοπούλου και προς το κέντρο της πόλης, καθώς και τη συνέχιση λειτουργίας του προαστιακού σιδηροδρόμου. Η επιτυχία της διεκδίκησης αυτής θα έχει σαν αποτέλεσμα τη δημιουργία ενός άτυπου δικτύου μετρό στη βόρεια πλευρά της πόλης, καθώς και την απόδοση σημαντικού χώρου στους πολίτες, τόσο για τη διαπλάτυνση οδών όσο και για τη διαμόρφωση κοινόχρηστων χώρων.



Αστικές και υπεραστικές μετακινήσεις

Το σύνολο των αστικών συγκοινωνιών αποτελείται αποκλειστικά από λεωφορεία, τα οποία εξυπηρετούν την ευρύτερη περιοχή, περιλαμβάνοντας την Πάτρα, τη Μεσσήνη και την Παραλία, καθώς και το μεγαλύτερο μέρος του Ρίου και των Βραχνέικων. Οι διαδρομές των λεωφορείων ακολουθούν ακτινική μορφή, και δεν έχουν υποστεί σημαντικές αλλαγές κατά τα

τελευταία χρόνια. Οι στάσεις εκκίνησης των λεωφορείων είναι καταμεμημένες σε διάφορα σημεία του κέντρου της πόλης. Πολλές από αυτές τις στάσεις βρίσκονται σε ακατάλληλα μέρη, όπως για παράδειγμα η στάση κοντά στην παραλιακή Όθωνος - Αμαλίας, όπου λείπουν πεζοδρόμια και καταφύγια για τους επιβάτες. Ακόμη, σημαντικό μέρος του στόλου χρήζει αναβάθμισης, καθώς πλησιάζει ή έχει ξεπεράσει τον προβλεπόμενο χρόνο ζωής. Πρόσφατα υλοποιήθηκε πιλοτικό πρόγραμμα πληροφόρησης των επιβατών σε πραγματικό χρόνο, το οποίο έχει τεθεί εκτός λειτουργίας.

Οι μακρινές οδικές διαδρομές προς και από την Πάτρα αναλαμβάνονται από το ΚΤΕΛ Ν. Αχαΐας. Καθημερινά πραγματοποιούνται περισσότερα από 300 δρομολόγια προς Αθήνα, Θεσσαλονίκη, Πύργο, Τρίπολη, Καλαμάτα, Ιωάννινα, Βόλο, Λάρισα, Κρήτη, καθώς και προς σχεδόν όλους τους οικισμούς του νομού Αχαΐας. Ο Σταθμός Υπεραστικών Λεωφορείων βρίσκεται στη συμβολή των οδών Ζαΐμη και Όθωνος - Αμαλίας. Εντός 2023 αναμένεται η μεταφορά του σε νέες εγκαταστάσεις, επί της Οδού Νόρμαν και Όθωνος - Αμαλίας.

Αξιοσημείωτο αποτελεί το γεγονός πως ο Δήμος Πατρέων, έχοντας ως στόχο την βελτίωση της αστικής κινητικότητας έτσι ώστε να γίνει πιο οικονομική, φιλικότερη προς το περιβάλλον και προσβάσιμη για όλους, έχει προχωρήσει στην εκπόνηση Σχεδίου Βιώσιμης Αστικής Κινητικότητας, καθορίζοντας με αυτόν τον τρόπο ένα βιώσιμο σύστημα μετακινήσεων το οποίο θα ικανοποιεί τις ανάγκες κινητικότητας των πολιτών και των επιχειρήσεων λαμβάνοντας υπόψη τα σύγχρονα δεδομένα. Ταυτόχρονα, ο Δήμος ενθαρρύνει τις μετακινήσεις με ποδήλατο στον αστικό ιστό της πόλης, έχοντας υλοποιήσει σχετικές πρωτοβουλίες (Δήμος Πατρέων, 2023).



Υδρευση – αποχέτευση

Η ποσότητα νερού που απαιτείται για την ύδρευση της Πάτρας κυμαίνεται σήμερα από 60-70 χιλιάδες $m^3/24$ ωρο, ανάλογα με την εποχή. Οι αντίστοιχες μέγιστες ωριαίες απαιτήσεις είναι 3-3,5 χιλιάδες m^3/h . Κατά τη χειμερινή περίοδο, η κύρια πηγή νερού είναι τα επιφανειακά νερά του ποταμού Γλαύκου. Για την καλοκαιρινή περίοδο, υπάρχουν 35 γεωτρήσεις, οι περισσότερες από τις οποίες βρίσκονται κατά μήκος της κοίτης του Γλαύκου και του Χαράδρου. Η επεξεργασία του νερού γίνεται στα δύο διυλιστήρια, του Ρηγανόκαμπου, δυναμικότητας 2600 m^3/h και του Ταραμπούρα, δυναμικότητας 1.000 m^3/h . Η αποθήκευση του νερού και η εξισορρόπηση της παροχής της κατανάλωσης γίνεται με 9 δεξαμενές,

συνολικής χωρητικότητας 37.000 m³ νερού. Για την προώθηση του νερού λειτουργούν τρία βασικά αντλιοστάσια, του Ταραμπούρα, της Εγλυκάδος και του Καστελλοκάμπου. Η επικοινωνία μεταξύ πηγών νερού, αντλιοστασίων, δεξαμενών και διαφόρων γεωγραφικών περιοχών της πόλης γίνεται με το εξωτερικό και το εσωτερικό δίκτυο μεταφοράς και η διανομή νερού στους καταναλωτές γίνεται με ένα πλέγμα εσωτερικού δικτύου διανομής. Το συνολικό μήκος αυτών των δικτύων ανέρχεται στα 700 km περίπου. Στη ΔΕΥΑ Πατρών λειτουργεί ένα πλήρως εξοπλισμένο εργαστήριο για την παρακολούθηση και τον έλεγχο της ποιότητας του νερού με συνεχείς δειγματοληψίες στο σύνολο της πόλης. Υπάρχουν σύγχρονες εγκαταστάσεις επεξεργασίας και απολύμανσης. Τα τελευταία χρόνια έχει επέλθει σταδιακά ανανέωση των πηγών νερού, με βασικές επιλογές την εκμετάλλευση των επιφανειακών νερών του Γλαύκου, την εγκατάλειψη γεωτρήσεων της παραλιακής ζώνης και την αντικατάστασή τους με γεωτρήσεις στην ορεινή και μέση ζώνη. Σήμερα βρίσκεται σε εξέλιξη ένα μεγάλο πρόγραμμα αντικατάστασης του δικτύου ύδρευσης με το οποίο μέχρι στιγμής έχει κατασκευαστεί δίκτυο μήκους 450 km, που εξυπηρετεί το 80% του πληθυσμού και αναμένεται να ολοκληρωθεί μέσα στα επόμενα έτη (ΔΕΥΑΠ, 2023).

Η πόλη των Πατρών αντιμετώπιζε στο πρόσφατο παρελθόν ιδιαίτερα οξυμένο πρόβλημα αποχέτευσης που κυρίως εντοπίζεται τόσο στην κακή λειτουργία του δικτύου της, όσο και στην διάθεση των ανεπεξέργαστων λυμάτων στον ήδη σοβαρά επιβαρυσμένο Πατραϊκό Κόλπο. Το δίκτυο αποχέτευσης λυμάτων της Πάτρας άρχισε να κατασκευάζεται το 1853 και αφορούσε ένα μικρό τμήμα του κέντρου της πόλης. Μέχρι το τέλος της πρώτης δεκαετίας του 1900 κατασκευάζονται και άλλα τμήματα του αποχετευτικού δικτύου που καλύπτουν ένα σημαντικό τμήμα της τότε πόλης καθώς και οι πρώτοι αγωγοί όμβριων. Έκτοτε κατασκευάζονταν, επισκευάζονταν και επεκτείνονταν τα δίκτυα για την αντιμετώπιση των παρουσιαζόμενων κάθε φορά άμεσων αναγκών, χωρίς συνολικό σχεδιασμό. Η αποχέτευση της πόλης γινόταν με ένα σύνολο αυτοτελών παντοροϊκών δικτύων που εκβάλλουν άμεσα στον Πατραϊκό Κόλπο. Τα λύματα στο σύνολο τους μέχρι πρόσφατα εξέβαλλαν ανεπεξέργαστα στον Πατραϊκό Κόλπο από τις εκβολές των αυτοτελών παντοροϊκών δικτύων που υπάρχουν σε πυκνή διάταξη κατά μήκος της ακτογραμμής. Με την κατασκευή του μεγαλύτερου τμήματος των βασικών έργων αποχέτευσης λυμάτων και ομβρίων που πραγματοποιήθηκε στην περίοδο 1990–2014 τα προβλήματα αυτά σε μεγάλο βαθμό έχουν αντιμετωπισθεί ή έχει δρομολογηθεί η αντιμετώπισή τους. Η ολοκλήρωση των βασικών έργων του Τοπικού Σχεδίου Διαχείρισης Αποβλήτων του Δήμου Πατρέων αναμένεται να βελτιώσει συνολικά την κατάσταση στον τομέα αυτό (ΔΕΥΑΠ, 2023).



Προσβασιμότητα & αθλητικές εγκαταστάσεις

Τόσο στο πλαίσιο υλοποίησης της Στρατηγικής Βιώσιμης Ανάπτυξης Πατρών (ΒΑΑ) 2014-2020, όσο και στο πλαίσιο εκπόνησης του Σχεδίου Βιώσιμης Αστικής Κινητικότητας (ΣΒΑΚ) και του Σχεδίου Αστικής Προσβασιμότητας (ΣΑΠ), ο Δήμος Πατρέων υλοποιεί ή σχεδιάζει έργα και δράσεις για την προώθηση της προσβασιμότητας στην πόλη και τις περιαστικές περιοχές. Τα έργα και οι δράσεις αυτές αφορούν στη δημιουργία ενός ολοκληρωμένου δικτύου πεζοδρόμων, την αναβάθμιση του δικτύου ηλεκτροφωτισμού με αξιοποίηση τεχνολογιών LED για μειωμένη κατανάλωση ρεύματος και την ανάπλαση και την αξιοποίηση σημαντικών κτιρίων της πόλης, έτσι ώστε να αποδίδεται περισσότερος χώρος στον πολίτη και η πόλη να γίνει πιο φιλική για τα άτομα με περιορισμένη κινητικότητα ή με δυσκολία μετακίνησης. Συμπληρωματικά, στο πλαίσιο της προώθησης της βιώσιμης κινητικότητας, υλοποιούνται συστηματικά παρεμβάσεις για τη διευκόλυνση και βελτίωση προσβασιμότητας των ΑμΕΑ σε υποδομές και υπηρεσίες της περιοχής (Δήμος Πατρέων, 2023).

Αναφορικά με τις αθλητικές εγκαταστάσεις, ο Δήμος Πατρέων έχει αναλάβει σημαντικές πρωτοβουλίες βελτίωσης της εικόνας των χώρων αθλητισμού της περιοχής. Οι σημαντικότερες αθλητικές εγκαταστάσεις της περιοχής, οι οποίες έχουν στο πρόσφατο παρελθόν φιλοξενήσει αθλητικά γεγονότα εθνικής και διεθνούς εμβέλειας, είναι:

- Κλειστό Γυμναστήριο Απόλλωνα Πάτρας
- Κλειστό Γήπεδο Γλαύκου
- Ε.Α.Ν.Κ. Πάτρας
- Κλειστό Γυμναστήριο Εθνικού Σταδίου Πάτρας
- Εθνικό Κλειστό Γυμναστήριο «Δημήτριος Τόφαλος»
- Αθλητικό Κέντρο Λαδόπουλου Πάτρας
- Παμπελοποννησιακό Στάδιο και Παμπελοποννησιακό Εθνικό Αθλητικό Κέντρο Πάτρας
- Στάδιο Κώστας Δαβουρλής
- Κλειστό γυμναστήριο Παναχαϊκής
- Γήπεδο Προσφυγικών
- Αθλητικές εγκαταστάσεις Πανεπιστημίου Πατρών.

Επιπρόσθετα, στους χώρους του Νοτίου Πάρκου και της πλαζ Αγυιάς έχουν διοργανωθεί αγώνες παράκτιων και θαλάσσιων αθλημάτων, με χρήση προσωρινών - αποσυναρμολογούμενων αθλητικών εγκαταστάσεων (Δήμος Πατρέων, 2023).



Υποδομές Γνώσης

Αναφορικά με την Πρωτοβάθμια εκπαίδευση, στο Δήμο Πατρέων λειτουργούν 84 δημόσια δημοτικά σχολεία, εκ των οποίων 4 είναι ειδικά και δύο είναι πειραματικά. Τα ιδιωτικά δημοτικά σχολεία ανέρχονται σε 3. Στα σχολεία αυτά υπηρετούν 773 δάσκαλοι. Επιπλέον, στο Δήμο λειτουργούν 117 συνολικά νηπιαγωγεία, εκ των οποίων τα 103 είναι δημόσια και τα 14 είναι ιδιωτικά. Μεταξύ των δημόσιων νηπιαγωγείων, τα 6 είναι ειδικά και 215.9221 ένα είναι πειραματικό. Στα νηπιαγωγεία της περιοχής υπηρετούν 217 νηπιαγωγοί (Δ/νση Πρωτοβάθμιας Εκπαίδευσης Αχαΐας, 2023).

Στο Δήμο Πατρέων λειτουργούν 36 δημόσια γυμνάσια, εκ των οποίων δύο είναι ειδικά, δύο εσπερινά, ένα μουσικό, ένα πρότυπο και ένα πειραματικό. Λειτουργούν επίσης 26 δημόσια λύκεια, εκ των οποίων ένα εσπερινό, ένα πρότυπο, ένα εκκλησιαστικό και ένα πειραματικό. Μεταξύ των 12 επαγγελματικών λυκείων που λειτουργούν στο Δήμο συμπεριλαμβάνονται δύο εσπερινά, ένα ειδικό και δύο εργαστηριακά κέντρα. Λειτουργούν, τέλος, 6 ιδιωτικά λύκεια, ένα εκ των οποίων είναι εσπερινό (Δ/νση Δευτεροβάθμιας Εκπαίδευσης Αχαΐας, 2023). Στην πόλη των Πατρών και στην περιαστική περιοχή λειτουργούν 13 Ινστιτούτα Επαγγελματικής Κατάρτισης, τα οποία προσφέρουν πληθώρα ειδικοτήτων. Δύο εξ' αυτών είναι δημόσια και ένα πειραματικό, με τα υπόλοιπα να είναι ιδιωτικά (Υπ. Παιδείας και Θρησκευμάτων, 2023).

Μετά την ολοκλήρωση εγκαθίδρυσης συνεργειών μεταξύ ΑΕΙ και ΤΕΙ, στην Πάτρα εδράζουν και δραστηριοποιούνται τρία ακαδημαϊκά ιδρύματα και έξι ερευνητικά ινστιτούτα. Στο Πανεπιστήμιο Πατρών φοιτούν 31 χιλιάδες ενεργοί προπτυχιακοί φοιτητές, 1.700 περίπου μεταπτυχιακοί φοιτητές και 2 χιλιάδες περίπου υποψήφιοι διδάκτορες. Φιλοξενεί 2 χιλιάδες περίπου ερευνητές. Το Πανεπιστήμιο στεγάζεται σε 40 κτίρια, τα οποία βρίσκονται σε 4 τοποθεσίες της ΠΔΕ (Ρίο, Κουκούλι Πατρών, Αγρίνιο και Μεσολόγγι). Παρά τη μεγάλη έκταση των εγκαταστάσεών του, το Πανεπιστήμιο αντιμετωπίζει ζήτημα στέγασης των τμημάτων του. Στο Πανεπιστήμιο Πελοποννήσου φοιτούν 22 χιλιάδες προπτυχιακοί φοιτητές, 1.700 περίπου μεταπτυχιακοί φοιτητές και 500 περίπου υποψήφιοι διδάκτορες. Στην Πάτρα φιλοξενείται η Σχολή Μηχανικών του Πανεπιστημίου, με τρία τμήματα, τα οποία στεγάζονται σε 4 κτίρια στο Κουκούλι Πατρών. Στο Ελληνικό Ανοικτό Πανεπιστήμιο φοιτούν 42 χιλιάδες περίπου

προπτυχιακοί και μεταπτυχιακοί φοιτητές, καθώς και υποψήφιοι διδάκτορες, με σημαντικό ποσοστό την ερευνητικής δραστηριότητας να λαμβάνει χώρα σε εργαστηριακούς χώρους στην Πάτρα. Το ΕΑΠ διατηρεί κτιριακές εγκαταστάσεις σε 3 σημεία στην πόλη της Πάτρας, ενώ η εκπαιδευτική και εξεταστική διαδικασία μπορεί και λαμβάνει χώρα αποκλειστικά εξ' αποστάσεως (Επιχ. Πρόγραμμα Περιφέρειας Δυτικής Ελλάδας 2021-23, 2021).

Ανθρώπινοι πόροι



Δήμος Πατρέων



Εργατικό δυναμικό



Δήμος Πατρέων



Η δημογραφία των Πατρών

Η Δυτική Ελλάδα έχει έναν πληθυσμό 648.220 μόνιμων κατοίκων (ΕΛΣΤΑΤ, 2021), που αντιστοιχεί στο 6,1% του συνολικού μόνιμου πληθυσμού της χώρας. Ο πολυπληθέστερος νομός στην περιοχή είναι ο Νομός Αχαΐας, όπου βρίσκεται και ο μεγαλύτερος δήμος, ο Δήμος Πατρέων, που έχει σημαντική επίδραση στα δημογραφικά ποσοστά και τα οικονομικά μεγέθη της Δυτικής Ελλάδας. Με 215.922 κατοίκους, πρέπει να σημειωθεί ότι παρά την αύξηση της συμμετοχής του Δήμου Πατρέων στον πληθυσμό της χώρας κατά περίπου 0,06% ανά δεκαετία από το 2011 και μετά, υπάρχει πιθανή διαρροή πληθυσμού προς άλλες περιοχές της Ελλάδας ή το εξωτερικό, καθώς ο Δήμος έχει ενσωματώσει περιοχές που παλαιότερα ήταν ξεχωριστοί δήμοι. Ο Δήμος Πατρέων αποτελεί έναν δυναμικό αστικό δήμο με σημαντική θέση στο κεντροβαρικό οικιστικό δίκτυο της χώρας. Σύμφωνα με το Γενικό Πλαίσιο Χωροταξικού Σχεδιασμού και Αειφόρου Ανάπτυξης, η αστική διάρθρωση της χώρας εξελίσσεται σε ολιγοπολικό σύστημα με τις πόλεις Αθήνα, Θεσσαλονίκη, Πάτρα, Λάρισα, Βόλο και Ηράκλειο να διαδραματίζουν κεντρικό ρόλο.

Η μεγαλύτερη συγκέντρωση του πληθυσμού του Δήμου Πατρέων παρατηρείται στις αστικές και παράκτιες περιοχές του Δήμου. Σε επίπεδο δημοτικών ενοτήτων, πολυπληθέστερη το 2021 ήταν η ΔΕ Πατρέων (173.600 κάτοικοι), σημειώνοντας αύξηση κατά 1,68% σε σχέση με το 2011. Η μικρότερη σε όρους πληθυσμού ΔΕ ήταν το 2021 η ΔΕ Βραχναϊκών (4.834 κάτοικοι), σημειώνοντας αύξηση κατά 4,47% σε σχέση με το 2011 (ΕΛΣΤΑΤ, 2023).

Στην περιοχή της Δυτικής Ελλάδας, το ποσοστό των μεταναστών ανέρχεται περίπου στο 5-7%, με τον Δήμο Πατρέων να έχει αυξημένο ποσοστό λόγω του λιμανιού και του ρόλου του ως κόμβου (ΕΛΣΤΑΤ, 2023). Η διαχείριση της μεταναστευτικής ροής αποτελεί σημαντικό ζήτημα, αλλά μπορεί επίσης να αποτελέσει ευκαιρία για την προώθηση της τοπικής παραγωγής και των εσόδων από ασφαλιστικές εισφορές.



Δημογραφικές τάσεις & κίνδυνοι

Στον Δήμο Πατρέων παρατηρείται κατά τα τελευταία έτη το φαινόμενο ο αριθμός των θανάτων υπερیشχει συχνά έναντι του αριθμού των γεννήσεων. Για τις γεννήσεις προκύπτει το 2015 σημειώθηκε αύξηση κατά 1,8% έναντι του 2014, αλλά μείωση κατά 1,9% το 2016, ένταση της μείωσης (2,5%) το 2017, η οποία το 2022 κορυφώθηκε, αγγίζοντας το 8,0%. Σε

σχέση με τους θανάτους, μεταξύ 2014 και 2015 υπήρξε αύξηση κατά 12,4%, μείωση κατά 2,9% το 2015, αύξηση κατά 12,0% το 2021 έναντι του 2020 (πιθανά λόγω της πανδημίας Covid-19) και μείωση κατά 0,7% το 2022. Το 2022, οι θάνατοι άγγιξαν τους 1.934, ενώ οι γεννήσεις τις 2.449.

Στην Περιφέρεια Δυτικής Ελλάδας το μέσο προσδόκιμο για τον πολίτη ανέρχεται στα 81,7 έτη, ο δείκτης ολικής γονιμότητας ανέρχεται στο 1,35 και η μέση γυναίκα αποκτά το πρώτο της παιδί κατά μέσο όρο στα 32 έτη. Τα στοιχεία αυτά έμμεσα αφορούν και τον Δήμο Πατρέων, φέρνοντάς τον αντιμέτωπο με σημαντικό κίνδυνο γήρανσης του πληθυσμού σε μεσοπρόθεσμο πλαίσιο και με πιθανά σημαντική μείωση του πληθυσμού του σε μακροπρόθεσμο πλαίσιο (EUROSTAT, 2022 & ΕΛΣΤΑΤ, 2021).



Εκπαιδευτικό επίπεδο πληθυσμού

Ως προς το εκπαιδευτικό επίπεδο, το 18,55% του πληθυσμού του Δήμου Πατρέων είναι κάτοχοι διδακτορικού ή μεταπτυχιακού τίτλου/ Πτυχιούχοι Πανεπιστημίου – Πολυτεχνείου, ΑΤΕΙ, ΑΣΠΑΙΤΕ, ανώτερων επαγγελματικών και ισότιμων σχολών, το 3,28% είναι πτυχιούχοι μεταδευτεροβάθμιας εκπαίδευσης, το 30,07% είναι απόφοιτοι Λυκείου, το 11,86% είναι απόφοιτοι τριτάξιου Γυμνασίου και πτυχιούχοι Επαγγελματικών Σχολών και 19,5% είναι απόφοιτοι Δημοτικού (ΕΛΣΤΑΤ, 2011).

Κλείνοντας, το 10,16% των μόνιμων κατοίκων του Δήμου Πατρέων εγκατέλειψαν το Δημοτικό, αλλά γνωρίζουν γραφή και ανάγνωση, είτε ολοκλήρωσαν την προσχολική αγωγή, είτε δεν γνωρίζουν γραφή και ανάγνωση (ΕΛΣΤΑΤ, 2011). Κλείνοντας, περισσότεροι από 21 χιλιάδες κάτοικοι του Δήμου Πατρέων εγκατέλειψαν το Δημοτικό, αλλά γνωρίζουν γραφή και ανάγνωση, είτε ολοκλήρωσαν την προσχολική αγωγή, είτε δεν γνωρίζουν γραφή και ανάγνωση. Το ποσοστό όσων έχουν εγκαταλείψει το Δημοτικό είναι ελάχιστα υψηλότερο σε σχέση με τον περιφερειακό και εθνικό μέσο (ΕΛΣΤΑΤ, 2011).



Εργατικό δυναμικό, απασχόληση & ανεργία

Το εργατικό δυναμικό στον Δήμο Πατρέων ανέρχεται σε 87.763 άτομα εκ των οποίων περισσότεροι από 82 χιλιάδες έχουν ελληνική υπηκοότητα. Ο οικονομικά μη ενεργός

πληθυσμός ανέρχεται σε 126.221 άτομα, εκ των οποίων οι 120.052 έχουν ελληνική υπηκοότητα. Οι απασχολούμενοι ανέρχονται σε 68 χιλιάδες άτομα, εκ των οποίων οι 40 χιλιάδες περίπου είναι άνδρες και οι 28 χιλιάδες γυναίκες. Οι 26 χιλιάδες είναι κάτοχοι διδακτορικού ή μεταπτυχιακού τίτλου/ Πτυχιούχοι Παν/μίου - Πολυτεχνείου, ΑΤΕΙ, ΑΣΠΑΙΤΕ ή ανώτερων επαγγελματικών και ισότιμων σχολών, ενώ 28 χιλιάδες είναι πτυχιούχοι μεταδευτεροβάθμιας εκπαίδευσης (ΙΕΚ, Κολλέγια κλπ.) ή Απόφοιτοι Λυκείου. Σημειώνεται πως σχεδόν 7.000 απασχολούμενοι στην περιοχή του Δήμου Πατρέων είναι απόφοιτοι δημοτικού ή δεν έχουν ολοκληρώσει το δημοτικό (ΕΛΣΤΑΤ, 2011).

Στο Δήμο Πατρέων καταγράφονταν το 2011 περίπου 19 χιλιάδες άνεργοι, εκ των οποίων η πλειοψηφία ήταν πτυχιούχοι μεταδευτεροβάθμιας εκπαίδευσης (ΙΕΚ, Κολλέγια κλπ.) ή Απόφοιτοι Λυκείου (11.666 άτομα) (ΕΛΣΤΑΤ, 2011). Οι παραπάνω αριθμοί παρουσιάζουν ενδεικτικά το επίπεδο δεξιοτήτων που χαρακτηρίζει τους απασχολούμενους στην περιοχή του Δήμου, συνεπώς η ισχυροποίηση των δεξιοτήτων των απασχολούμενων και η ανάδειξη του δικαιώματος για μόνιμη και σταθερή δουλειά για όλους με δικαιώματα, αποτελούν σημαντική πρόκληση για την περιοχή.

Στο Δήμο Πατρέων το 2,2% των απασχολούμενων συγκεντρώνεται στον πρωτογενή, το 7,6% στο δευτερογενή και το 90,2% στον τριτογενή τομέα. Ο κύριος τομέας δραστηριότητας για τον Δήμο Πατρέων είναι το χονδρικό – λιανικό εμπόριο, ακολουθούμενος από τον τομέα της εκπαίδευσης και τον στενό δημόσιο τομέα (ΕΛΣΤΑΤ, 2011). Εκτός ορίων του Δήμου, αλλά απασχολώντας σημαντικό αριθμό εργαζομένων, βρίσκεται η βιομηχανική περιοχή Αγ. Στεφάνου.

Παραγωγικό περιβάλλον

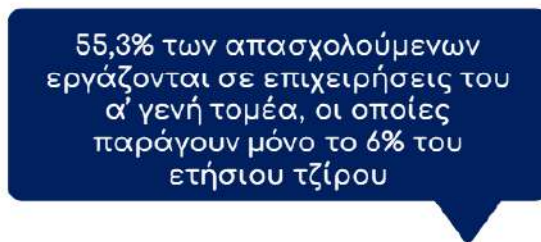
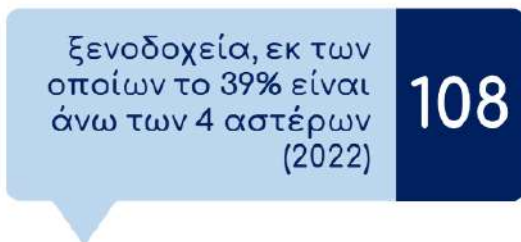

Ανταγωνιστικά πλεονεκτήματα

Ισχυρή μεταποίηση και
βιομηχανία σε τοπικό
και περιφερειακό
επίπεδο

Ευκαιρία για ανάδειξη
σε κόμβο πολυτροπικών
και συνδυασμένων
μεταφορών



Προοπτικές
ανάπτυξης
εναλλακτικών μορφών
τουρισμού μέσω συμπράξεων
με άλλους κλάδους

Εξωστρέφεια
επιχειρήσεων και
συγκέντρωση
καταρτισμένου εργατικού
κι ερευνητικού δυναμικού



Η διάρθρωση της επιχειρηματικότητας

Σύμφωνα με την Ευρωπαϊκή Επιτροπή, μεταξύ των κλάδων της ελληνικής οικονομίας όπου μπορούν να παραχθούν αγαθά και υπηρεσίες υψηλής προστιθέμενης αξίας εντάσσονται η παραγωγή ενέργειας, ο τουρισμός (καταλύματα – εστίαση), η υγεία – μέριμνα, οι τεχνικές κι επιστημονικές δραστηριότητες, η ενημέρωση – επικοινωνία (με έμφαση στον υποκλάδο ΤΠΕ), καθώς και οι κατασκευές και το εμπόριο (χονδρικό/ λιανικό) (Ευρωπαϊκή Επιτροπή, 2020).

Στην Περιφερειακή Ενότητα Αχαΐας, περιοχή όπου υπάγεται διοικητικά ο Δήμος Πατρέων, ο τριτογενής τομέας παραγωγής συνεισφέρει περισσότερο στο τοπικό εισόδημα, καθώς απασχολεί το 40,8% του συνόλου των εργαζομένων σε επιχειρήσεις και ο κύκλος εργασιών των επιχειρήσεων του τομέα αγγίζει το 72% του συνολικού τζίρου όλων των επιχειρήσεων της Αχαΐας. Ο τριτογενής τομέας αναπτύσσεται με ταχείς ρυθμούς κι αυτό φαίνεται από τα ποσοστά απασχόλησης σε επιχειρήσεις του τομέα, που αυξάνονται συνεχώς. Ο τομέας αυτός παρουσιάζει μεγάλες προοπτικές ανάπτυξης και προσφέρει δυνατότητες για σημαντικές επενδύσεις. Αξιοσημείωτο είναι το γεγονός ότι ενώ ο πρωτογενής τομέας συγκεντρώνει μεγάλο ποσοστό των επιχειρήσεων (35,6%) και απασχολεί το 55,3% του συνόλου των εργαζομένων σε επιχειρήσεις της ΠΕ Αχαΐας, συνεισφέρει μόνο κατά 6% στον συνολικό τζίρο των επιχειρήσεων της Αχαΐας. Το γεγονός αυτό επιβεβαιώνει την χαμηλή ανταγωνιστικότητα του πρωτογενούς τομέα. Τέλος, ο δευτερογενής τομέας απασχολεί το 3,9% των εργαζομένων σε επιχειρήσεις και συμβάλει κατά 22% στον συνολικό τζίρο (ΕΛΣΤΑΤ, 2020).

Ο κλάδος του εμπορίου παρουσιάζει μεγαλύτερη άνθιση στα αστικά κέντρα του νομού, όπου και πραγματοποιούνται οι περισσότερες εμπορικές συναλλαγές. Τα προϊόντα προς εμπορεία προέρχονται είτε από τις δραστηριότητες στον πρωτογενή και δευτερογενή τομέα, όπως γεωργικά και τυροκομικά προϊόντα, τρόφιμα και ποτά, είτε από εισαγωγές από άλλες περιοχές της Ελλάδας και του εξωτερικού. Στην ευρύτερη περιοχή του Δήμου Πατρέων, καθώς και στην Περιφέρεια Δυτικής Ελλάδας, διαπιστώνεται η έλλειψη ψηφιακών κι επιχειρηματικών δεξιοτήτων στο εργατικό δυναμικό, καθώς και η περιορισμένη χρήση

τεχνολογιών πληροφορικής από τις επιχειρήσεις που δραστηριοποιούνται στην περιοχή, παρά την εκτεταμένη ψηφιακή αναβάθμιση που έλαβε χώρα κατά την πανδημία Covid-19. Μέσα από τον ψηφιακό τους μετασχηματισμό, οι τοπικές επιχειρήσεις θα μπορούσαν να επιτύχουν αξιοσημείωτη αύξηση των μεγεθών τους, της εξωστρέφειάς τους, του κύκλου εργασιών τους και των διαθέσιμων θέσεων απασχόλησης. Τέλος, ο αριθμός των ατόμων που προχωρούν σε ίδρυση της δικής τους επιχείρησης ή συμμετέχουν στην ίδρυση μιας επιχείρησης ή συμμετέχουν στο οικοσύστημα καινοτομίας που έχει αναπτυχθεί στην περιοχή της Πάτρας, εμφανίζει σημαντικά περιθώρια αύξησης, με αποτέλεσμα τη δημιουργία ευκαιριών απασχόλησης και αύξησης του τοπικού εισοδήματος (ΠΤΑ/ΠΔΕ, 2020 & World Bank Group, 2020 & ΣΕΒ, 2020).

Σύμφωνα με στοιχεία του Γενικού Εμπορικού Μητρώου (2022), στο Δήμο Πατρέων το ισοζύγιο εγγραφών – διαγραφών είναι θετικό από το 2017 κι έπειτα, ενώ ήταν αρνητικό για τα προηγούμενα έτη, γεγονός που αποδεικνύει ότι παρά τις δύσκολες συνθήκες που επικράτησαν λόγω της πανδημίας, ο κλάδος της επιχειρηματικότητας στον Δήμο Πατρέων επέδειξε σημάδια σταθερότητας και ανάκαμψης τόσο από την πανδημία, όσο και από την πολυετή οικονομική κρίση (Επιμελητήριο Αχαΐας, 2023).



Χρήση & κάλυψη γης

Κατά την τελευταία δεκαετία δεν παρατηρούνται ιδιαίτερες αλλαγές στην κατάσταση και οργάνωση της πρώτης κατοικίας, η οποία αναπτύσσεται ακτινωτά γύρω από μεγάλα αστικά κέντρα, λιμάνια, διαμετακομιστικούς κόμβους, κέντρα παραγωγικών δραστηριοτήτων, ή γραμμικά κατά μήκος ακτών, οδικών αξόνων, σιδηροδρομικής γραμμής. Η μεγαλύτερη ανάπτυξη πρώτης κατοικίας σε περιφερειακό επίπεδο εντοπίζεται στο πολεοδομικό συγκρότημα της Πάτρας και στις παρυφές του. Η ανάπτυξη της δεύτερης κατοικίας παρουσιάζει ορισμένες μεταβολές κατά την τελευταία δεκαετία. Οι ακτές της ΠΕ Αχαΐας παρουσιάζουν την μεγαλύτερη, σχεδόν συνεχή γραμμική ανάπτυξη δεύτερης κατοικίας με πυκνότερη δόμηση από τις άλλες ακτές της Περιφέρειας. Οι ανάγκες του πολεοδομικού συγκροτήματος Πατρών σε δεύτερη κατοικία δεν περιορίζονται πλέον στις παράκτιες περιοχές του Πατραϊκού της ΠΕ Αχαΐας, αλλά κατευθύνονται προς τις απέναντι ακτές του Αντιρρίου και της Ναυπάκτου και κατά δεύτερο λόγο, του Γαλατά και της Κ. Βασιλικής.

Στην ΠΕ Αχαΐας λειτουργούν η ΒΙΠΕ Πατρών στο Δήμο Κάτω Αχαΐας με έκταση 4.050 στρ. και το ΒΙΟΠΑ Γλαύκου Πατρών με έκταση 600 στρ., καθώς και το Επιστημονικό Πάρκο του Πανεπιστημίου Πατρών στο Ρίο. Ο χώρος της ΒΙΠΕ Πατρών διαθέτει όλα τα απαραίτητα δίκτυα υποδομής. Επισημαίνεται όμως, ότι η ανταγωνιστικότητα των εγκατεστημένων επιχειρήσεων επηρεάζεται αρνητικά εξ' αιτίας του ανεπαρκούς οδικού και σιδηροδρομικού δικτύου, ενώ η βιομηχανική δραστηριότητα είναι περισσότερο αναπτυγμένη κατά μήκος του ανατολικού άξονα της χώρας, λόγω των ευνοϊκότερων συνθηκών πρόσβασης στα καταναλωτικά κέντρα Αθήνας και Θεσσαλονίκης. Στην ΠΕ Αχαΐας, κυριαρχεί σε μεγάλο βαθμό η διάσπαρτη, άναρχη χωροθέτηση των εγκαταστάσεων του δευτερογενή τομέα, όχι μόνο στις εκτός σχεδίου περιοχές αλλά και μέσα στα σχέδια πόλεως και τα όρια οικισμών. Κύριος πόλος συγκέντρωσης του δευτερογενή τομέα της περιφέρειας είναι η ευρύτερη περιοχή Πατρών, με δευτερεύοντα μικρότερο κέντρο στην Αχαΐα το Αίγιο.

Η έκταση της γεωργικής γης και το ποσοστό της στην συνολική έκταση της κάθε ΠΕ είναι στην περίπτωση της ΠΕ Αχαΐας 936.770 στρ. (ήτοι 28,6% του συνόλου της έκτασης της ΠΕ). Οι αρδευόμενες εκτάσεις ανέρχονται στο 36,9% του συνόλου της έκτασης της ΠΕ. Η γεωργική γη είναι ανεπτυγμένη και εντατική στην παραθαλάσσια πεδινή ζώνη της Αχαΐας και συγκεντρώνεται στην περιοχή Λάμπας – Μετόχι – Λακόπετρα - Νιφορέικα, στην περιοχή της Κάτω Αχαΐας και στη ζώνη Αίγιο - Διακοπτό, στην περίμετρο της Πάτρας μέχρι τον Ψαθόπυργο, αλλά και σε μικρότερες συγκεντρώσεις, στις περιοχές Λόγγου - Καμάρες και Ακράτας. Η ΠΕ Αχαΐας εμφανίζει ποσοστό 22,6% δασών και μεταβατικών δασικών εκτάσεων. Στην ΠΕ Αχαΐας η κτηνοτροφική παραγωγή είναι φθίνουσα, με την εκτροφή βοοειδών να συγκεντρώνεται γύρω από την Πάτρα και την Κάτω Αχαΐα και των αιγοπροβάτων στις ορεινές και ημιορεινές περιοχές, με επίκεντρο την ευρύτερη περιοχή Καλαβρύτων (Επιχ. Πρόγραμμα Περιφέρειας Δυτικής Ελλάδας 2021-23, 2021).



Οικοδομική δραστηριότητα

Σε σύνολο Χώρας η οικοδομική δραστηριότητα, μετά από μεγάλη καμπή, από το 2017 έως σήμερα παρουσιάζει σταθερά μικρή αλλά αυξητική πορεία ενώ με σημείο αναφοράς το 2011 εξακολουθεί επί μία δεκαετία να κινείται πολύ χαμηλότερα από τις εποχές πριν την οικονομική κρίση (ΕΛΣΤΑΤ, 2021). Αναφορικά με τα έτη 2020 και 2021 παρατηρείται αύξηση το 2021 στον αριθμό έκδοσης οικοδομικών αδειών δημόσιων και ιδιωτικών κτιρίων, όπως επίσης και στον όγκο των κατασκευών (ΕΛΣΤΑΤ, 2021).

Το μέγεθος της Συνολικής Οικοδομικής Δραστηριότητας (Ιδιωτικής – Δημόσιας), κατά τον μήνα Μάιο 2021, στο σύνολο της Χώρας με βάση τις εκδοθείσες οικοδομικές άδειες, ανήλθε σε 2.222 οικοδομικές άδειες, που αντιστοιχούν σε 592,4 χιλιάδες m² επιφάνειας και 2.401,7 χιλιάδες m³ όγκου, παρουσίασε δηλαδή, αύξηση κατά 62,9% στον αριθμό των οικοδομικών αδειών, κατά 111,8% στην επιφάνεια και κατά 97,0% στον όγκο, σε σχέση με τον αντίστοιχο μήνα του 2020. Κατά την περίοδο των τελευταίων δώδεκα μηνών, δηλαδή από τον Ιούνιο 2020 έως τον Μάιο 2021, το μέγεθος της Συνολικής Οικοδομικής Δραστηριότητας (Ιδιωτικής-Δημόσιας) με βάση τις εκδοθείσες οικοδομικές άδειες, στο σύνολο της Χώρας, ανήλθε σε 21.713 οικοδομικές άδειες, που αντιστοιχούν σε 4.987,9 χιλιάδες m² επιφάνειας και 20.944,2 χιλιάδες κυβικών μέτρων όγκου. Σε σχέση με την αντίστοιχη περίοδο Ιουνίου 2019 – Μαΐου 2020 παρατηρήθηκε αύξηση κατά 18,9% στον αριθμό των οικοδομικών αδειών, κατά 23,1% στην επιφάνεια και κατά 18,2% στον όγκο (Έρευνα Οικοδομικής Δραστηριότητας για τον μήνα Μάιο 2021, ΕΛΣΤΑΤ).

Παρόμοια τάση παρατηρείται και στην Περιφέρεια Δυτικής Ελλάδος, περιφέρεια όπου υπάγεται ο Δήμος Πατρέων. Συγκεκριμένα, στην Περιφέρεια Δυτικής Ελλάδος έχει σημειωθεί μικρή αύξηση στη Συνολική Οικοδομική Δραστηριότητα για τον μήνα Απρίλιο των ετών 2020 και 2021, στην Ιδιωτική Οικοδομική Δραστηριότητα για τον μήνα Απρίλιο των ετών 2020 και 2021, στη Συνολική Οικοδομική Δραστηριότητα, για την περίοδο Μαΐου 2019 - Απριλίου 2020 και Μαΐου 2020 - Απριλίου 2021, στην Ιδιωτική Οικοδομική Δραστηριότητα για την περίοδο Μαΐου 2019 - Απριλίου 2020 και Μαΐου 2020 – Απριλίου 2021, στη Συνολική Οικοδομική Δραστηριότητα για την περίοδο Ιανουαρίου – Απριλίου των ετών 2020 και 2021 και στην Ιδιωτική Οικοδομική Δραστηριότητα για την περίοδο Ιανουαρίου – Απριλίου των ετών 2020 και 2021 (ΕΛΣΤΑΤ, 2021).



Εξαγωγές

Οι ελληνικές επιχειρήσεις έχουν στην πλειοψηφία τους ενστερνιστεί τα οφέλη της εξωστρέφειας κι επενδύουν στη διεθνοποίηση της δραστηριότητάς τους, όπως δείχνει η αυξητική τάση των εξαγωγών σε εθνικό και περιφερειακό επίπεδο. Κατά το διάστημα 2014 – 2018 σημειώθηκε αύξηση εξαγωγών από τις επιχειρήσεις της ΠΔΕ κατά 4,9%, χωρίς να λαμβάνονται υπόψη οι εξαγωγές ορυκτών. Οι επιχειρήσεις της ΠΔΕ εξαγουν κατά κύριο λόγο τρόφιμα (71,4%), ποτά και καπνά (7,8%), μέταλλα (6,3%), χημικά και πλαστικά (6,2%), και μη



μεταλλικά ορυκτά (3,4%). Οι δέκα σημαντικότεροι προορισμοί εξαγωγών των επιχειρήσεων της ΠΔΕ είναι η Ιταλία (26%), Γερμανία (10,8%), ΗΠΑ (9,2%), Βουλγαρία (8,4%), Ηνωμένο Βασίλειο (4,3%), Ρουμανία (3,9%), Κύπρος (2,9%), Αυστραλία (2,5%), Ολλανδία (2,4%) και Ισπανία (2,3%) (ΙΕΕΣ/ΣΕΒΕ, 2019). Στο Δήμο Πατρέων δραστηριοποιείται σημαντικός αριθμός μεταποιητικών επιχειρήσεων οι οποίες έχουν εξαγωγική δραστηριότητα, ενώ σημαντικά είναι και τα περιθώρια αύξησης εξαγωγών των τοπικά παραγόμενων αγροτικών προϊόντων.



Τουρισμός

Στην Περιφερειακή Ενότητα Αχαΐας λειτουργούν συνολικά 108 ξενοδοχειακές μονάδες, από τις οποίες 2 μόλις είναι 5 αστέρων, 41 είναι τεσσάρων αστέρων και 41 είναι τριών αστέρων. Στον Δήμο Πατρέων ο αριθμός των αφίξεων στα καταλύματα ξενοδοχειακού τύπου κατά το 2022 ανήλθε σε 206.230, ενώ ο αριθμός των διανυκτερεύσεων σε 424.641, ελάχιστα μειωμένοι σε σχέση με το 2019, όταν οι αφίξεις ανήλθαν σε 207.513 και οι διανυκτερεύσεις σε 435.067. Οι αριθμοί αυτοί είναι αρκετά χαμηλοί συγκριτικά με τις συνολικές αφίξεις και διανυκτερεύσεις σε αντίστοιχου πληθυσμιακού μεγέθους Δήμους ανά την Ελλάδα, προσδίδοντας στο Δήμο χαρακτήρα «περάσματος» ή «σύντομης παραμονής» (ΕΛΣΤΑΤ, 2022).

Η ευρύτερη περιοχή του Δήμου διαθέτει ιδιαίτερη φυσική ομορφιά και πλούσια τοπική πολιτιστική κληρονομιά, εφόδια ικανά να την αναδείξουν σε προορισμό με σταθερή ετήσια κινητικότητα επισκεπτών. Διαθέτει επίσης ανεπτυγμένη street και urban culture, η οποία προσδίδει στην πόλη ανταγωνιστικό πλεονέκτημα στο πεδίο των ταξιδιωτών – city breakers. Η ανάπτυξη του τοπικού τουριστικού προϊόντος περιορίζεται ωστόσο από την απουσία διαμορφωμένου τουριστικού brand και τις ελλειπείς υποδομές για διαχείριση αυξημένου αριθμού επισκεπτών. Η προώθηση της Πάτρας ως προορισμού σύντομων διακοπών μπορεί να ενισχύσει σε σημαντικό βαθμό το προσφερόμενο τουριστικό προϊόν και να αποτελέσει ένα τρόπο αντιμετώπισης των δυσκολιών που δημιουργούνται από τον περιορισμένο αριθμό καταλυμάτων και κλινών ευρύτερα στην Αχαΐα και στην Αιτωλοακαρνανία.

Ο συνδυασμός ορεινών χωριών, ποταμών και λιμνών σε μικρή σχετική απόσταση από το κέντρο της πόλης δημιουργούν προϋποθέσεις για την ανάπτυξη ορεινού τουρισμού, φυσιολατρικού τουρισμού, τουρισμού παρατήρησης πτηνών και αγροτουρισμού όλο το έτος. Επιπρόσθετα, μεγάλη προοπτική ανάπτυξης παρουσιάζει ο αθλητικός τουρισμός, που

μπορεί να επιτευχθεί με την αξιοποίηση των διαθέσιμων φυσικών στοιχείων σε συνδυασμό με την δημιουργία ήπιων και περιβαλλοντικά φιλικών αθλητικών εγκαταστάσεων. Ο θρησκευτικός, ο περιπατητικός, ο αλιευτικός, ο φυσιολατρικός, ο αρχαιολογικός, ο γαστρονομικός, ο οινικός και πολλά άλλα είδη εναλλακτικών μορφών τουρισμού δύναται να αναπτυχθούν στην ευρύτερη περιοχή μέσω της αξιοποίησης των ακόλουθων σημείων ενδιαφέροντος σε συνδυασμό με τα γεωμορφολογικά χαρακτηριστικά της περιοχής του Δήμου.

Η επένδυση στο ανεκμετάλλευτο τουριστικό δυναμικό του Δήμου πρέπει να έχει ως στόχο την εκμετάλλευση των φυσικών πλεονεκτημάτων και την εξάλειψη των αδυναμιών. Η ανάπτυξη του τουρισμού δημιουργεί άμεσες συνέργειες με τη αγροτική οικονομία και θα επηρεάσει θετικά τα εισοδήματα και την ποιότητα ζωής των κατοίκων. Ο τουρισμός είναι ο δυναμικότερος και ανταγωνιστικότερος κλάδος της ελληνικής οικονομίας σε διεθνές επίπεδο, ενώ εκτιμάται ότι παρουσιάζει σημαντικές δυνατότητες περαιτέρω ανάπτυξης στην τρέχουσα δεκαετία.



Πολιτισμός

Ένα σημαντικό πλεονέκτημα του Δήμου Πατρέων είναι η σημαντική πολιτιστική κληρονομιά της περιοχής, ιδιαίτερα οι πολιτιστικές δραστηριότητες και πρωτοβουλίες που λαμβάνουν χώρα συχνά στην περιοχή. Πέραν των σημείων αρχαιολογικού ενδιαφέροντος και των μουσείων που λειτουργούν στην ευρύτερη περιοχή, η πόλη της Πάτρας αναπτύσσει συστηματικά κατά τα τελευταία έτη χαρακτηριστικά *street* και *urban culture*, παρουσιάζοντας πλέον διεθνή δυναμική στο πεδίο. Στον Δήμο λειτουργούν οι ακόλουθες δημόσιες δομές πολιτισμού:

- Δημοτική Βιβλιοθήκη
- Δημοτική Πινακοθήκη
- Δημοτικό Ωδείο
- Εικαστικό Εργαστήριο
- Δημοτική Μουσική
- Ορχήστρα Νυκτών Εγχόρδων «Θανάσης Τσιπινάκης»
- Χορευτικό Εργαστήριο
- Πνευματικό Καλλιτεχνικό Κέντρο Πατρών.

Επιπλέον, λειτουργούν οι κάτωθι χώροι πολιτισμού του Δήμου⁴:

- Μουσείο Λαϊκής Τέχνης
- Καταφύγιο Υψηλών Αλωνίων
- Παλαιό Δημοτικό Νοσοκομείο
- Παλαιά Σφαγεία
- Ιχθυόσκαλα
- Αγορά Αργύρη
- Δομή Προώθησης Πολιτιστικής Κληρονομιάς
- Ανοικτός χώρος Διεθνούς Συμποσίου Γλυπτικής.

Σε ό,τι αφορά το πεδίο των πολιτιστικών διοργανώσεων, κυρίαρχο ρόλο παίζει το Πατρινό Καρναβάλι. Το Καρναβάλι της Πάτρας είναι ένας ζωντανός πολιτιστικός θεσμός που συνεχώς εξελίσσεται, χωρίς να χάνει τον λαϊκό του χαρακτήρα. Αγγίζει ένα ευρύ φάσμα πολιτιστικής δημιουργίας, εστιάζοντας τόσο στη συνέχιση εθίμων και παραδόσεων, όσο και στη σύγχρονη πολιτιστική δημιουργία. Ο θεσμός του Πατρινού Καρναβαλιού έχει ιδιαίτερο ρόλο στην οικονομία της Πάτρας και της ευρύτερης περιοχής της Περιφέρειας Δυτικής Ελλάδας. Με βάση μελέτη που εκπόνησε το Επιμελητήριο Αχαΐας για τον οικονομικό αντίκτυπο από την ακύρωση των εκδηλώσεων του Πατρινού Καρναβαλιού το 2020, ο θεσμός αποφέρει στην περιοχή εισόδημα άνω των 55 εκ. ευρώ σε ετήσια βάση. Η ιδιαιτερότητα του Πατρινού Καρναβαλιού έναντι άλλων θεσμών στην Ελλάδα και στον κόσμο έγκειται ωστόσο στον βαθιά συμμετοχικό και δημοκρατικό του χαρακτήρα: δεν περιορίζεται στην προσφορά θεάματος στους επισκέπτες του, αλλά τους εμπλέκει σε όλα τα στάδιά του, ενώνοντας τους «δημιουργούς» με τους «θεατές» σε ένα μεγάλο «εργαστήριο» δημιουργίας. Αποκορύφωμα της καρναβαλικής περιόδου είναι οι δύο παρελάσεις, το «Καρναβάλι των Μικρών» και το «Καρναβάλι των Μεγάλων». Αρκετά καρναβαλικά πληρώματα διοργανώνουν ποικίλες δημόσιες εκδηλώσεις σε δρόμους και πλατείες, ενώ μερικά μετέχουν στη παρέλαση έχοντας κατασκευάσει το δικό τους καρναβαλικό άρμα στην ίδια θεματική με την μεταμφίεσής τους. Ο αριθμός των μελών ενός πληρώματος κυμαίνεται από 50 άτομα έως 300, συχνά και περισσότερα, ενώ στο καρναβάλι του 2022 έλαβαν μέρος πάνω από 200 πληρώματα. Το 2022, συμμετείχαν περίπου 60 χιλιάδες καρναβαλιστές, ενώ ο αριθμός των επισκεπτών κατά το τελευταίο τριήμερο υπερέβη τις 250 χιλιάδες (ΚΕΔΗΠ – Καρναβάλι Πάτρας, 2023).

⁴ Υπάρχει επίσης το Εργοστάσιο Τέχνης «Θάνος Μικρούτσικος», το οποίο δεν βρίσκεται σε λειτουργία κατά τη στιγμή συγγραφής του παρόντος.

Επιπλέον, βασικό και ουσιαστικό στοιχείο του πολιτισμού για τον Δήμο είναι η διοργάνωση του Διεθνούς Φεστιβάλ Πάτρας. Το Φεστιβάλ αποτελείται από ένα ολιστικό πρόγραμμα εκδηλώσεων, που καλύπτει όλα τα είδη τέχνης και τα καλλιτεχνικά ενδιαφέροντα των δημοτών, στηρίζει την ερασιτεχνική δημιουργία και απλώνεται σε όλο το γεωγραφικό χώρο του Δήμου.



Έρευνα, ανάπτυξη & καινοτομία

Η Ελλάδα και οι περιφέρειές της χαρακτηρίζονται από χαμηλό επίπεδο υιοθέτησης καινοτομίας στο σύνολο των κλάδων των περιφερειακών οικονομιών. Ενδεικτικό είναι πως οι δαπάνες έρευνας και ανάπτυξης άγγιξαν το 2018 το 1,2% του ΑΕΠ σε εθνικό επίπεδο, επιτυγχάνοντας μεν το σχετικό στόχο του συνόλου «Ευρώπη 2020», παραμένοντας ωστόσο χαμηλά σε σχέση ακόμη και με χώρες – μέλη της ΕΕ που εισχώρησαν στην Ένωση από το 2004 κι έπειτα. Σε εθνικό επίπεδο, η δαπάνη E&A ανέρχεται στα 203 ευρώ ανά κάτοικο. Η ΠΔΕ καταλαμβάνει την τρίτη θέση μεταξύ των ελληνικών περιφερειών, με τη δαπάνη E&A να ανέρχεται στα 158 ευρώ ανά κάτοικο. Ενδεικτικός της χαμηλής επιδίωξης εισαγωγής καινοτομίας στο περιφερειακό οικονομικό κι επιχειρηματικό μοντέλο είναι και ο αριθμός κατάθεσης αιτήσεων πατεντών στην ΠΔΕ, ο οποίος το 2016 ανήλθε μόλις στις 16 αιτήσεις. Το ίδιο έτος, οι αιτήσεις σε εθνικό επίπεδο ήταν 755, κατατάσσοντας την ΠΔΕ στην 7η θέση μεταξύ των ελληνικών περιφερειών (EUROSTAT, 2019).

Παρά την ανωτέρω εικόνα, η ΠΔΕ διαθέτει κι εφόδια που μπορεί να αξιοποιήσει με τα μέγιστα θετικά αποτελέσματα στην προσπάθεια όχι μόνο για υιοθέτηση κι ενσωμάτωση της καινοτομίας στο υφιστάμενο παραγωγικό και οικονομικό της μοντέλο, αλλά και για παραγωγή καινοτόμων μεθόδων, προϊόντων και υπηρεσιών. Η Περιφέρεια Δυτικής Ελλάδας διακρίνεται για το μεγαλύτερο ποσοστό προσωπικού E&A επί του συνολικού αριθμού εργαζομένων (1,8%) μεταξύ των ελληνικών περιφερειών (EUROSTAT, 2019). Ταυτόχρονα, στην Πάτρα εδράζουν και δραστηριοποιούνται στην έρευνα τρία ακαδημαϊκά ιδρύματα και έξι ερευνητικά ινστιτούτα. Η ΠΔΕ είχε το 2019 το μεγαλύτερο ποσοστό φοιτούντων σε τριτοβάθμια εκπαιδευτικά ιδρύματα επί του πληθυσμού της μεταξύ των ελληνικών περιφερειών (2.1%), με την Δυτική Μακεδονία (1.5%) και την Ήπειρο (1.4%) να ακολουθούν (EUROSTAT, 2019). Ακόμη, στην ΠΔΕ έχει δημιουργηθεί κατά την τελευταία δεκαετία ένα δυναμικό και εξωστρεφές οικοσύστημα καινοτομίας, το οποίο χρήζει ενδυνάμωσης προκειμένου να δημιουργήσει αξιόλογο αντίκτυπο στην περιφερειακή και εθνική οικονομία.

Στο οικοσύστημα αυτό εντάσσονται τόσο δομές που έχουν παρουσία και σε άλλες πόλεις/χώρες (πχ. Corallia InnoHub, Orange Grove, κλπ.), δομές που ιδρύθηκαν με τη στήριξη ακαδημαϊκών ιδρυμάτων (πχ. Επιστημονικό Πάρκο Πατρών, Restart-UP), θερμοκοιτίδες νεοφυούς επιχειρηματικότητας που λειτουργούν στο πλαίσιο συγχρηματοδοτούμενων προγραμμάτων (πχ. Interreg), καθώς και δομές που βασίζονται στην ιδιωτική πρωτοβουλία.



Ενεργειακό δυναμικό

Το μοτίβο ενεργειακής κατανάλωσης στην Περιφέρεια Δυτικής Ελλάδας δεν διαφέρει σημαντικά από αυτό των υπολοίπων ελληνικών περιφερειών. Ταυτόχρονα, τόσο λόγω μεγαλύτερης συγκέντρωσης πληθυσμού, όσο και μεταποιητικής και επιχειρηματικής δραστηριότητας, η μεγαλύτερη ενεργειακή κατανάλωση σημειώνεται στην ΠΕ Αχαΐας (ΕΛΣΤΑΤ, 2013).

Το μεγαλύτερο ποσοστό ενέργειας στην ΠΔΕ καταναλώνεται για οικιακή χρήση (1,036,742,000kWh). Σημαντική είναι και η κατανάλωση για εμπορική χρήση (679,695,000kWh), βιομηχανική χρήση (362,408,000kWh) και γεωργική χρήση (233,239,000kWh) (ΕΛΣΤΑΤ, 2013). Συγκριτικά με άλλες περιφέρειες, η ΠΔΕ εμφανίζει μειωμένη κατανάλωση για βιομηχανική χρήση και αυξημένη για γεωργική, αναδεικνύοντας και με αυτό τον τρόπο ότι το υφιστάμενο παραγωγικό – οικονομικό μοντέλο εστιάζει περισσότερο στον πρωτογενή τομέα και λιγότερο στο δευτερογενή. Ακόμη, οι πολίτες της Δυτικής Ελλάδας καταναλώνουν περισσότερη ενέργεια για οικιακή χρήση, ειδικά έναντι των περιφερειών που διαθέτουν δίκτυο φυσικού αερίου. Η διαπίστωση αυτή αναδεικνύει την οικονομική αδικία που υφίστανται οι πολίτες περιφερειών χωρίς δίκτυο φυσικού αερίου, το οποίο κατ' ελάχιστον παρέχει τη δυνατότητα πολύ οικονομικότερης θέρμανσης και θέρμανσης νερού για τη μέση οικία έναντι της χρήσης ηλεκτρικού ρεύματος (κλιματισμός, χρήση θερμοσίφωνα). Είναι απαραίτητη συνεπώς η τροφοδότηση – κατά προτεραιότητα – της Πάτρας και της ευρύτερης περιοχής με φυσικό αέριο.

Η Περιφέρεια Δυτικής Ελλάδας, δεδομένης της θέσης της και της γεωμορφολογίας της, διαθέτει αρκετά μεγάλο απόθεμα φυσικού πλούτου, γεγονός που της προσδίδει μεγάλες δυνατότητας ανάπτυξης των ΑΠΕ. Σημαντικό κίνητρο στην ανάπτυξη των ΑΠΕ, αποτελεί το γεγονός ότι στην περιοχή δεν θα υπάρχει ευρύ δίκτυο φυσικού αερίου πριν από το 2030.

Σύμφωνα με στοιχεία της ΡΑΕ (2012), του ΛΑΓΗΕ (2013) και του ΚΑΠΕ (2017), στην ΠΔΕ λειτουργούν έντεκα μικροί υδροηλεκτρικοί σταθμοί η ισχύς των οποίων φτάνει τα 32,7 MW. Τέσσερις σταθμοί βρίσκονται στο στάδιο κατασκευής η ισχύς των οποίων θα είναι 6,6 MW. Συνολικά, σε εθνικό επίπεδο η ΠΔΕ παράγει το 20% της ισχύος από υδροηλεκτρική ενέργεια σε εθνικό επίπεδο, ενώ διαθέτει το 11,2% του συνόλου των σταθμών. Μεταξύ των ελληνικών περιφερειών, είναι η τρίτη μεγαλύτερη παραγωγός υδροηλεκτρικής ενέργειας. Επιπλέον, η ΠΔΕ αποτελεί μια εκ των τριών Περιοχών Αιολικής Προτεραιότητας της χώρας. Συγκεκριμένα, λειτουργούν έξι σταθμοί με ισχύ 113,4 MW. Το 2013 βρισκόταν υπό εξέταση 55 αιτήσεις αδειοδότησης αιολικών πάρκων, η ισχύς των οποίων θα έφτανε τα 1514,9 MW. Ακόμη, υπό κατασκευή βρίσκονται πέντε σταθμοί με συνολική ισχύ 109 MW. Η συνολικά εγκατεστημένη ισχύς αιολικής ενέργειας στην ΠΔΕ αποτελεί το 6,5% της εθνικά παραγόμενης ισχύος. Μεταξύ των ελληνικών περιφερειών, είναι η τέταρτη μεγαλύτερη παραγωγός αιολικής ενέργειας. Σε ό,τι αφορά την ηλιακή ενέργεια, η συνολική εγκατεστημένη ισχύς στην ΠΔΕ ανέρχεται στο 14,3% της εθνικά εγκατεστημένης ισχύος. Μεταξύ των ελληνικών περιφερειών, είναι η τέταρτη μεγαλύτερη παραγωγός ηλιακής ενέργειας. Τέλος, σε ό,τι αφορά τη βιομάζα, η συνολική εγκατεστημένη ισχύς στην ΠΔΕ ανέρχεται στο 3,2% της εθνικά εγκατεστημένης ισχύος. Μεταξύ των ελληνικών περιφερειών, είναι η πέμπτη μεγαλύτερη παραγωγός ενέργειας από βιομάζα.

Κοινωνικό περιβάλλον

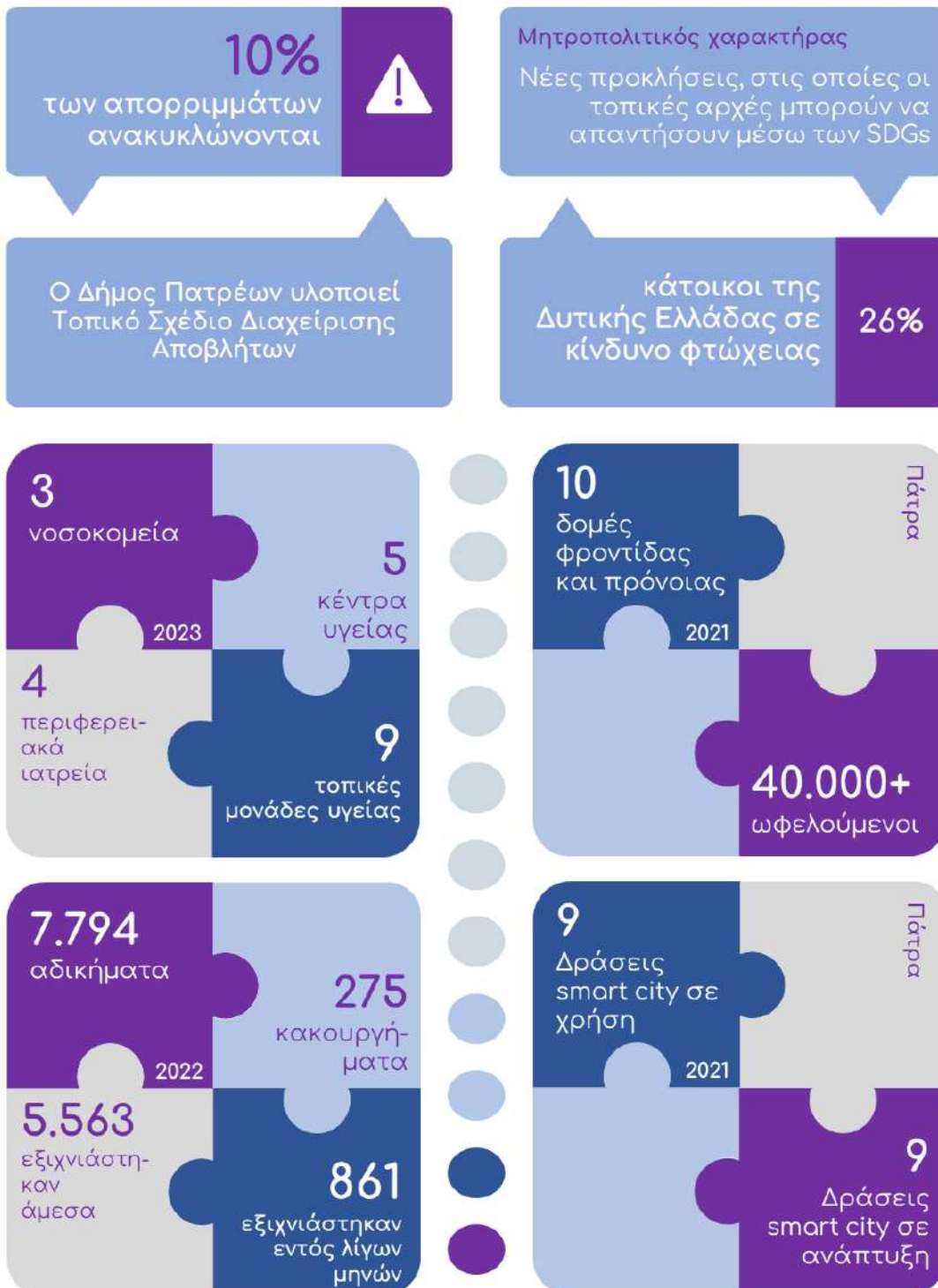



Ο μητροπολιτικός χαρακτήρας της Πάτρας & οι προκλήσεις που ανακύπτουν

Η πόλη της Πάτρας και η ευρύτερη περιοχή έχουν αποκτήσει μητροπολιτικό χαρακτήρα, αποτελώντας επίκεντρο της οικονομικής δραστηριότητας για την ευρύτερη περιοχή του δυτικού τόξου της χώρας. Η πόλη της Πάτρας, μαζί με τα κέντρα της Κάτω Αχαΐας και της Ναυπάκτου και των ενδιάμεσων ημιαστικών περιοχών αποτελούν πληθυσμιακά τον τρίτο πόλο της χώρας, αθροίζοντας πάνω από 305 χιλιάδες πολίτες (EUROSTAT, 2021). Ο μητροπολιτικός αυτός χαρακτήρας έχει τάση ενίσχυσης, αναδεικνύοντας προκλήσεις που θα πρέπει να αντιμετωπίσουν με ολιστικό τρόπο οι τοπικές, περιφερειακές και εθνικές αρχές. Στις προκλήσεις αυτές συμπεριλαμβάνονται:

- η επάρκεια των κατοικιών και των δικτύων κοινής ωφέλειας,
- η οδική προσβασιμότητα και η κάλυψη των συγκοινωνιακών αναγκών,
- η επαρκής χωροθέτηση της επιχειρηματικής, τουριστικής και βιομηχανικής δραστηριότητας,
- η προστασία του περιβάλλοντος και η θωράκιση έναντι των εντεινόμενων συνεπειών της κλιματικής κρίσης,
- η δημιουργία συνθηκών διαρκούς και βιώσιμης οικονομικής και κοινωνικής ανάπτυξης,
- η υλοποίηση πολιτικών οχύρωσης κι ενίσχυσης της κοινωνικής συνοχής.

Στο παραπάνω πλαίσιο, είναι κριτικής σημασίας η συμβολή των τοπικών και περιφερειακών αρχών στην εκπλήρωση των στόχων βιώσιμης ανάπτυξης (sustainable development goals - SDGs). Για την επίτευξη των SDGs έχουν δεσμευτεί το σύνολο σχεδόν των κρατών, με την επιτυχία εκπλήρωσης να εξαρτάται σε σημαντικό βαθμό και από την υλοποίηση πολιτικών σε περιφερειακό επίπεδο. Η Περιφέρεια Δυτικής Ελλάδας αντιμετωπίζει μεγάλες προκλήσεις για την επίτευξη επτά ΣΒΑ (συγκεκριμένα των 1, 4, 8, 9, 10, 11 και 14). Η Περιφέρεια δεν έχει ακόμη επιτύχει κάποιον ΣΒΑ. Ωστόσο, υπάρχουν μόνο μικρές δυσκολίες για την επίτευξη τεσσάρων ΣΒΑ πριν από το 2030 (συγκεκριμένα των 2, 5, 7 και 15) (SDSN Greece, Athena RC, AUEB & Regional Policy Monitor, 2022).

Στόχος Βιώσιμης Ανάπτυξης	Επίδοση
ΣΒΑ1: Μηδενική φτώχεια	
ΣΒΑ2: Μηδενική πείνα	



Στόχος Βιώσιμης Ανάπτυξης	Επίδοση
ΣΒΑ3: Καλή υγεία και ευ ζην	Yellow
ΣΒΑ4: Ποιοτική Εκπαίδευση	Red
ΣΒΑ5: Ισότητα των φύλων	Yellow
ΣΒΑ6: Καθαρό νερό και αποχέτευση	Yellow
ΣΒΑ7: Φτηνή και καθαρή ενέργεια	Yellow
ΣΒΑ8: Αξιοπρεπής Εργασία και Οικονομική Ανάπτυξη	Red
ΣΒΑ9: Βιομηχανία, Καινοτομία και Υποδομές	Red
ΣΒΑ10: Λιγότερες ανισότητες	Red
ΣΒΑ11: Βιώσιμες πόλεις και κοινότητες	Red
ΣΒΑ13: Δράση για το κλίμα	Yellow
ΣΒΑ14: Ζωή στο νερό	Red
ΣΒΑ15: Ζωή στη στεριά	Yellow
ΣΒΑ16: Ειρήνη, δικαιοσύνη και ισχυροί θεσμοί	Yellow

Πίνακας 2. Η επίδοση της Περιφέρειας Δυτικής Ελλάδας σε σχέση με τους SDGs (SDSN Greece, Athena RC, AUEB & Regional Policy Monitor, 2022). Όπου πράσινο: επίτευξη στόχου, όπου κίτρινο: μικρές προκλήσεις για την επίτευξη του στόχου, όπου πορτοκαλί: σημαντικές προκλήσεις για την επίτευξη του στόχου, όπου κόκκινο: εξαιρετικά σημαντικές προκλήσεις για την επίτευξη του στόχου.



Ποιότητα περιβάλλοντος & ανακύκλωση

Η ποιότητα του αέρα στην περιοχή του Δήμου βαίνει συνεχώς βελτιούμενη από το 2015, σύμφωνα με στοιχεία του ΟΟΣΑ για την μόλυνση του αέρα (PM2.5 – μέσος όρος $\mu\text{g}/\text{m}^3$). Το 2015 ανιχνεύονταν κατά μέσο όρο $16,58 \mu\text{g}/\text{m}^3$ στην περιοχή, κατατάσσοντάς την στο μέσο των περιοχών του ΟΟΣΑ για τις οποίες τηρούνται σχετικά δεδομένα. Το 2019 ανιχνεύθηκαν κατά μέσο όρο $12,06 \mu\text{g}/\text{m}^3$ στην περιοχή, φέρνοντάς την στην ομάδα περιοχών χαμηλού κινδύνου επιβάρυνσης της καθημερινότητας των πολιτών από τη μόλυνση του αέρα (ΟΟΣΑ – Regions and Cities Atlas, 2021).

Στην Περιφέρεια Δυτικής Ελλάδας εντοπίζονται συνολικά 7 Χώροι Υγιονομικής Ταφής Απορριμμάτων (4 στην ΠΕ Αιτωλοακαρνανίας και 3 στην ΠΕ Αχαΐας), καθώς και ένας ΧΥΤ Υπολειμμάτων (στην ΠΕ Ηλείας). Ο Δήμος Πατρέων εξυπηρετείται από το ΧΥΤΑ Ξερόλακκας, ενώ σε διαγωνιστική διαδικασία βρίσκεται και η δημιουργία Μονάδας Επεξεργασίας Αποβλήτων και Μονάδας Επεξεργασίας Βιοαποβλήτων στην ίδια περιοχή. Τον ΧΥΤΑ διαχειρίζεται πλέον ο ενιαίος Σύνδεσμος Διαχείρισης Στερεών Αποβλήτων στην Αχαΐα, ο



οποίος είναι αρμόδιος για την υλοποίηση των ολοκληρωμένων σχεδίων για την διαχείριση των στερεών αποβλήτων καθώς και την ορθή λειτουργία των έργων και εγκαταστάσεων διαχείρισης στερεών αποβλήτων.

Στο πλαίσιο της ανακύκλωσης ο Δήμος Πατρέων υλοποιεί το Τοπικό Σχέδιο Διαχείρισης Απορριμμάτων κι επεκτείνει συνεχώς τις γραμμές ανακύκλωσης στην πόλη. Πιο συγκεκριμένα, έχουν εγκατασταθεί 35 «έξυπνοι» ημιυπόγειοι κάδοι ανακύκλωσης μεγάλης χωρητικότητας, 3.030 μπλε κάδοι για πλαστικό, αλουμίνιο, χαρτί, 250 κάδοι με κίτρινο καπάκι για έντυπο χαρτί, 94 κώδωνες για γυαλί, 26 κάδοι για μικρές ηλεκτρικές συσκευές, λαμπτήρες, τόνερ εκτυπωτών, καθώς και 200 μωβ κάδοι για ανακύκλωση ρούχων και υποδημάτων (με πρόβλεψη για επιπλέον 150 στο μέλλον). Παρά το γεγονός ότι οι Δήμοι της χώρας έχουν αναλάβει αρκετές πρωτοβουλίες για την προώθηση της ανακύκλωσης, το 2020 η ανακύκλωση άγγιξε μόλις το 10% (HMA, 2020).



Ευπαθείς ομάδες & ομάδες σε αποκλεισμό

Το 41% περίπου του πληθυσμού της Δυτικής Ελλάδας αντιμετώπιζε το 2019 κίνδυνο φτώχειας ή κοινωνικού αποκλεισμού, φέρνοντας έτσι την ΠΔΕ στην τελευταία θέση μεταξύ των ελληνικών περιφερειών. Το 25,6% του πληθυσμού αντιμετώπιζε σοβαρή στέρση υλικών αγαθών αντίστοιχα, ποσοστό επίσης υψηλότερο μεταξύ των ελληνικών περιφερειών (EUROSTAT, 2019). Η απασχόληση των γυναικών και των νέων αποτελεί πρόκληση για την περιφερειακή και τις τοπικές κοινωνίες, φαινόμενο που χαρακτηρίζει διαχρονικά το σύνολο της περιφέρειας Δυτικής Ελλάδας. Συνεπώς, το ποσοστό πληθυσμού που κινδυνεύει με κοινωνικό αποκλεισμό είναι πιθανά σημαντικό. Οι παραπάνω παρατηρήσεις αποτελούν ισχυρή σύσταση για αφενός την ενδυνάμωση του δικτύου παρεχόμενων κοινωνικών – προνοιακών υπηρεσιών, καθώς και υπηρεσιών υγείας και φροντίδας, αφετέρου για την ενίσχυση της ποιότητας των παρεχόμενων ανωτέρω υπηρεσιών σε επίπεδο δήμου, περιφερειακής ενότητας και περιφέρειας συνολικά (INE – ΓΣΕΕ, 2019).

Η πανδημία Covid-19 ανέδειξε νέες ευάλωτες κοινωνικές ομάδες σε εθνικό επίπεδο, με χαρακτηριστικότερο παράδειγμα τις οικογένειες χωρίς ικανό εξοπλισμό, πρόσβαση στο διαδίκτυο και δεξιότητες πληροφορικής, οι οποίες που δεν μπορούσαν να εξασφαλίσουν την ομαλή εξ' αποστάσεως παρακολούθηση μαθημάτων των νεότερων μελών τους. Δύο ακόμη ευάλωτες κοινωνικές ομάδες που ανέδειξε η πανδημία ήταν αυτές των πολιτών με μειωμένη

πρόσβαση σε κοινωνικές υπηρεσίες και υπηρεσίες πρωτοβάθμιας φροντίδας λόγω γεωγραφικής απόστασης από τις κοντινότερες σχετικές δομές, καθώς και αυτές συμπολιτών που υπέστησαν σημαντική επιβάρυνση της ψυχικής τους υγείας. Οι Δήμοι της χώρας, ως φορείς παροχής κοινωνικής πρόνοιας και φροντίδας, αντιμετωπίζουν πλέον την πρόκληση δημιουργίας υπηρεσιών που θα μπορούν να εξυπηρετούν και τις νέες αυτές ευάλωτες ομάδες πληθυσμού (WHO, 2021 & ΚΕΔΕ, 2021).



Δομές – υπηρεσίες υγείας & πρόνοιας

Το 2020, οι δομές υγείας, φροντίδας και πρόνοιας του Δήμου ήρθαν αντιμέτωπες με μια διπλή πρόκληση: αφενός κλήθηκαν να ικανοποιήσουν τις πάγιες ανάγκες των δημοτών για υπηρεσίες υγείας και πρόνοιας, αφετέρου κλήθηκαν να συμβάλλουν τα μέγιστα για την αντιμετώπιση διαδοχικών ξεσπασμάτων της εξελισσόμενης πανδημίας Covid-19. Στην Περιφέρεια Δυτικής Ελλάδας λειτουργούν 11 νοσοκομειακές μονάδες, από τις οποίες 6 χωροθετούνται στην Αχαΐα. Λειτουργούν επίσης 29 κέντρα υγείας, εκ των οποίων τα 9 χωροθετούνται στην Αχαΐα. Στον Δήμο Πατρέων λειτουργεί το Γ.Ν. Πατρών «Αγ. Ανδρέας», το Γ.Ν. Παίδων «Καρμανδάνειο», καθώς και το Π.Γ.Ν.Π. «Παναγία η Βοήθεια». Σε ό,τι αφορά την πρωτοβάθμια περίθαλψη, στον Δήμο λειτουργούν 5 Κέντρα Υγείας, 4 περιφερειακά ιατρεία και 9 τοπικές μονάδες υγείας (6^η ΥΠΕ, 2023).

Ο Δήμος Πατρέων, έχοντας αναγνωρίσει τα σημαντικά προβλήματα που αντιμετωπίζουν μεγάλα τμήματα του πληθυσμού λόγω της οικονομικής κρίσης και της κρίσης από την πανδημία Covid-19, λειτουργεί (ΚΟΔΗΠ, 2023):

- Κέντρο Κοινότητας, εξοπλισμένο με κινητή μονάδα
- Κοινωνικό παντοπωλείο
- Κοινωνικό φαρμακείο
- Παροχή συσσιτίου
- Δωρεάν φροντιστήρια ξένων γλωσσών σε οικονομικά αδύναμες οικογένειες
- Δομή ψυχοκοινωνικής υποστήριξης και συμβουλευτικής
- Δημοτική ιματιοθήκη
- Συμβουλευτικό κέντρο ατόμου και οικογένειας
- Ξενώνας κακοποιημένων γυναικών
- Γραφείο αστέγων, στο πλαίσιο του οποίου λειτουργούν ανοικτό κέντρο ημέρας και υπνωτήριο.



Κοινότητες Ρομά

Στην Ελλάδα ζουν περίπου 250 χιλιάδες Ρομά, αποτελώντας το 2,5% περίπου του πληθυσμού της χώρας. Στον Δήμο Πατρών, αρκετές οικογένειες εντοπίζονται σε περιστατικές περιοχές (Ρηγανόκαμπος, κλπ.), καθώς και σε συνοικίες της πόλης. Οι κοινότητες Ρομά διαβιούν σε συνθήκες με περιορισμένες εγκαταστάσεις υγιεινής και με μεγάλη κοινωνική επισφάλεια, λόγω της μειωμένης αποτελεσματικότητας της κρατικής μέριμνας για τη κοινωνική αφομοίωση των Ρομά. Τα μέλη της κοινότητας είναι αντιμέτωπα με το φάσμα του κοινωνικού αποκλεισμού από τις κοινωνικές δραστηριότητες της περιοχής. Τα ανωτέρω αποτυπώνονται σε σημαντικό αριθμό μελετών και προγραμμάτων, που αναδεικνύουν, μέσα από στατιστικά καταγεγραμμένα δεδομένα, σημαντικό αριθμό περιπτώσεων αποκλεισμού μελών της κοινότητας από την αγορά εργασίας, την εκπαίδευση και την κοινωνική ζωή περιοχών της Δυτικής Ελλάδας. Στον Δήμο λειτουργεί Κέντρο Κοινότητας με Παράρτημα Ρομά, με σκοπό την ενίσχυση της ένταξης της συγκεκριμένης κοινωνικής ομάδας (Δήμος Πατρέων, 2021).



Ασφάλεια

Το 2022 καταγράφηκαν στην περιοχή αρμοδιότητας της Διεύθυνσης Ασφαλείας Αχαΐας 7.794 αδικήματα, εκ των οποίων τα 275 ήταν κακουργήματα και τα 7.519 πλημμελήματα. Από αυτά, εξιχνιάστηκαν άμεσα τα 5.563 και εντός μερικών μηνών από την τέλεσή τους τα 861. Τόσο από το 2020, όσο και από προηγούμενα έτη, 2.231 αδικήματα παρέμεναν ανεξιχνίαστα. Η πλειοψηφία των αδικημάτων αφορούσε σε εγκλήματα κατά της ιδιοκτησίας (2.310 περιπτώσεις), εγκλήματα κατά της τιμής (660 περιπτώσεις) και εγκλήματα κατά της προσωπικής ελευθερίας (590 περιπτώσεις). Με βάση τα παραπάνω στοιχεία, η περιοχή κατατάσσεται στην 6^η θέση σε όρους εγκληματικότητας σε εθνικό επίπεδο (Στατιστική Επετηρίδα Ελληνικής Αστυνομίας, 2022).



Παραλιακό μέτωπο

Η Πάτρα, αν και τρίτος αστικός πόλος της χώρας και πόλη με πρόσβαση στη θάλασσα, δεν έχει εξασφαλισμένη ελεύθερη πρόσβαση στο σύνολο του παραλιακού μετώπου της πόλης. Στο τμήμα από τα όρια του βόρειου λιμένα Πατρών μέχρι και τον μόλο Αγ. Νικολάου, καθώς

και το τμήμα του νότιου λιμένα Πατρών, δεν επιτρέπεται η πρόσβαση των πολιτών. Στο τμήμα μεταξύ του μόλου Αγ. Νικολάου και νότιου λιμένα Πατρών, το οποίο έχει παραχωρηθεί στον Δήμο Πατρέων, αναμένεται η υλοποίηση ενός φιλόδοξου σχεδίου διαμόρφωσης του παραλιακού μετώπου του κέντρου της πόλης, το οποίο έχει εν μέρει εκκινήσει (διαμόρφωση νότιου πάρκου Πατρών) και αναμένεται να διαφοροποιήσει σημαντικά την επαφή της πόλης με τη θάλασσα. Αντίστοιχα, στο τμήμα από τον βόρειο λιμένα μέχρι και το έλος Αγυιάς διακρίνονται δύο τμήματα: α) η υφιστάμενη μαρίνα ελλιμενισμού τουριστικών και μικρών σκαφών, η οποία έχει παραχωρηθεί στον Δήμο Πατρέων και χρήζει εκτεταμένης συντήρησης, β) το βόρειο μέτωπο της πόλης, το οποίο έχει επίσης εν μέρει διαμορφωθεί, ωστόσο αναμένεται η διαμόρφωση του βόρειου πάρκου Πατρών. Νοτίως του νέου λιμένα Πατρών εκτελούνται εργασίες συντήρησης και εξωραϊσμού, ωστόσο η περιοχή χρήζει επίσης εργασιών συντήρησης και αναβάθμισης.

Η αντιμετώπιση και ολιστική αναβάθμιση του παραλιακού μετώπου της πόλης αναμένεται να αποκαταστήσει την ελευθερία πρόσβασης των πολιτών στη θάλασσα.



Έξυπνη καθημερινότητα

Ο Δήμος Πατρέων έχει εκπονήσει και έχει εκκινήσει την υλοποίηση ενός Στρατηγικού Πλάνου Έξυπνης Πόλης. Στις βασικές θεματικές ενότητες Στρατηγικού Πλάνου περιλαμβάνονται οι παρακάτω κύριες δράσεις (Δήμος Πατρέων, 2023):

- Ηλεκτρονική πληροφόρηση των πολιτών με σκοπό την βελτίωση συνθηκών κυκλοφορίας, στάθμευσης, χρήσης αστικής συγκοινωνίας και οδικής ασφάλειας. Οι κύριες ενότητες που περιλαμβάνει είναι
- Προστασία περιστατικών δασυλλίων, υποδομών και του περιβάλλοντος σε έκτακτες ανάγκες.
- Ψηφιακά αυτόνομα συστήματα για την μέτρηση, έλεγχο και διαχείριση και εξοικονόμηση ενέργειας σε κτίρια και φωτισμό οδών και κοινόχρηστων χώρων.
- Αξιοποίηση νέων τεχνολογιών για την ορθολογική χρήση πόσιμου νερού.
- Ψηφιακά μέσα για την αποτύπωση περιβαλλοντικών μεγεθών ποιότητας ατμοσφαιρικού αέρα και θαλάσσιων υδάτων.
- Εφαρμογή έξυπνων συστημάτων συλλογής απορριμμάτων και βελτιστοποίησης της αποκομιδής τους.

- Πλατφόρμα έξυπνου οδηγού πόλης, ευαισθητοποίησης και βιωματικής επιμόρφωσης για δημότες και επισκέπτες.
- Εγκατάσταση σταθερού ασύρματου δικτύου για την απομακρυσμένη τηλεμετρική διαχείριση όλων των αισθητήρων που εξυπηρετούν τις ψηφιακές εφαρμογές του Δήμου.
- Κέντρο διαλειτουργικότητας για την επιτελική διαχείριση υποσυστημάτων έξυπνων υποδομών για την αξιοποίηση των πληροφοριών, την παραγωγή νέων δεδομένων με σκοπό την υποστήριξη λήψης αποφάσεων

Ο Δήμος Πατρέων έχει αναπτύξει και προσφέρει ήδη τις κάτωθι υπηρεσίες:

- **Εξερευνήστε την Πάτρα:** Στην ιστοσελίδα «Explore Patras» μπορείτε ο επισκέπτης να εξερευνήσει την Πάτρα στο παρόν και στο παρελθόν, μέσα από διαδραστικούς χάρτες, ιστορικές φωτογραφίες και καρτ ποστάλ, προτεινόμενες διαδρομές για περιπάτους, πληροφορίες για ιστορικά, αρχιτεκτονικά και πολιτιστικά σημεία ενδιαφέροντος αλλά και πληροφορίες για τοπικά προϊόντα. Η ιστοσελίδα συνοδεύεται από αντίστοιχη εφαρμογή για κινητές συσκευές.
- **Ηλεκτρονική Υποβολή Προβλημάτων στο «SENSE CITY»:** Στην εφαρμογή «SENSE CITY» ο χρήστης υποβάλλει ηλεκτρονικό αίτημα για οποιοδήποτε πρόβλημα συναντά στο δρόμο, όπως βλάβες ηλεκτροφωτισμού και οδοστρώματος, θέματα καθαριότητας και εγκαταλελειμμένα αυτοκίνητα. Η εφαρμογή επιτρέπει την εύκολη καταγραφή της τοποθεσίας, την περιγραφή και την ανάρτηση φωτογραφίας του προβλήματος. Είναι λειτουργική και εύκολη στη χρήση και το αίτημα δεν προϋποθέτει πια την φυσική παρουσία στα γραφεία του Δήμου ή μακρόχρονες αναμονές στο τηλέφωνο. Δίνει σε όλους μια πλήρη εικόνα των τρέχων προβλημάτων στην περιοχή αλλά και την επίλυσή τους.
- **Περιβαλλοντική πλατφόρμα «Έξυπνη Πόλη»:** Πλατφόρμα για την ενημέρωση των πολιτών σχετικά με τις καιρικές και τις περιβαλλοντικές συνθήκες στην πόλη σε ζωντανό χρόνο, αλλά και την κίνηση των πολιτών σε κεντρικά σημεία όπως στην πλατεία Γεωργίου και στον Μόλο Αγ. Νικολάου. Ειδικά σημεία ανίχνευσης συλλέγουν πληροφορίες για μετεωρολογικά και περιβαλλοντικά φαινόμενα και τα στοιχεία παρουσιάζονται στην ειδική ιστοσελίδα.
- **e-πληρωμές - Ηλεκτρονικές πληρωμές οφειλών:** Εφαρμογή για την εύκολη εξόφληση οριστικοποιημένων οφειλών προς τον Δήμο αλλά και την εξόφληση κλήσεων της Δημοτικής Αστυνομίας.
- **e-αιτήματα - Οι υπηρεσίες του Δήμου σε ηλεκτρονική μορφή:** Ο πολίτης μπορεί να κάνει εγγραφή μέσω TaxisNet και να υποβάλλει το αίτημα του επισυνάπτοντας και τα

απαιτούμενα δικαιολογητικά. Αυτό παραλαμβάνεται από την αντίστοιχη υπηρεσία του Δήμου λαμβάνοντας αριθμό πρωτοκόλλου. Όταν το αίτημα του πολίτη διεκπεραιωθεί θα αποσταλεί απάντηση μέσω email με το αντίστοιχο πιστοποιητικό ή βεβαίωση. Ο πολίτης μπορεί να παρακολουθήσει την πορεία των αιτημάτων του και να βλέπει τα πιστοποιητικά/βεβαιώσεις που έχει παραλάβει.

- **Εθνική Πύλη «Ερμής»:** Ο «ΕΡΜΗΣ» είναι μια σημαντική Διαδικτυακή Εθνική Πύλη της Δημόσιας Διοίκησης για την πληροφόρηση πολιτών και επιχειρήσεων και για την ασφαλή διεκπεραίωση υπηρεσιών Ηλεκτρονικής Διακυβέρνησης. Παρέχει επιλεγμένες υπηρεσίες Ηλεκτρονικών Συναλλαγών μέσω των οποίων οι πολίτες μπορούν να εξυπηρετηθούν από τη Δημόσια Διοίκηση. Οι εγγεγραμμένοι χρήστες του «Ερμής» μπορούν να αξιοποιήσουν ένα μεγάλο πλήθος ηλεκτρονικών υπηρεσιών και να παραλάβουν στην ηλεκτρονική τους θυρίδα τη σχετική βεβαίωση / πιστοποιητικό.
- **Ηλεκτρονικά Ραντεβού ΚΕΠ**
- **Ηλεκτρονική πλατφόρμα δήλωσης επί των ακαθάριστων εσόδων του τέλους παρεπιδημούντων για τις επιχειρήσεις**
- **WiFi Hotspots:** Έχουν εγκατασταθεί σε κεντρικά σημεία υποδομές για την παροχή ελεύθερου internet, οι οποίες χρησιμοποιούνται από τουλάχιστον 1.000 πολίτες καθημερινά.

Επιπρόσθετα, στο πλαίσιο όλων των έργων ανάπλασης που υλοποιούνται ή θα ξεκινήσουν άμεσα για την υλοποίηση της Στρατηγικής Βιώσιμης Αστικής Ανάπτυξης (ΣΒΑΑ), αλλά και σε κάθε άλλη παρέμβαση κοινόχρηστου χώρου που γίνεται πέραν της ΣΒΑΑ, ο Δήμος πραγματοποιεί παράλληλα και παρεμβάσεις για την αναβάθμιση των δικτύων κοινής ωφέλειας – οδοφωτισμού.



Στεγαστικό ζήτημα

Το στεγαστικό ζήτημα, το οποίο εκδηλώθηκε πρώτα στην Αθήνα, στη Θεσσαλονίκη και στις τουριστικές περιφέρειες του Αιγαίου και της Κρήτης, έχει πλέον εκδηλωθεί και στην ευρύτερη περιοχή της Πάτρας. Η αλματώδης αύξηση του αριθμού των οικιών που τίθενται σε βραχυχρόνια μίσθωση και συνεπώς αποσύρονται από την αγορά μακροχρόνιας ενοικίασης, σε συνδυασμό με την μακροχρόνια μείωση της οικοδομικής δραστηριότητας, έχουν οδηγήσει σε αλματώδη αύξηση των τιμών των ενοικίων ανά τετραγωνικό μέτρο, όχι μόνο στο κέντρο, αλλά και στις συνοικίες της πόλης. Ταυτόχρονα, ο αριθμός των

διαθέσιμων ακινήτων προς ενοικίαση έχει περιοριστεί σημαντικά, οδηγώντας σε οικονομικό αδιέξοδο μια σημαντική μερίδα του πληθυσμού της πόλης.

Δεδομένου πως οι Έλληνες αφιερώνουν πλέον άνω του 50% του μηνιαίου εισοδήματός τους για την εξασφάλιση στέγης (χωρίς να συμπεριλαμβάνεται σε αυτό η εξόφληση λογαριασμών για χρήση υπηρεσιών κοινής ωφέλειας), πως το μέσο εισόδημα των πολιτών της Δυτικής Ελλάδας υπολείπεται σημαντικά σε σχέση με τον εθνικό μέσο, καθώς και πως στην πόλη της Πάτρας καταγράφεται το 2023 η δεύτερη σημαντικότερη αύξηση ενοικίων σε εθνικό επίπεδο (ΕΛΣΤΑΤ, 2023), οι εθνικές, περιφερειακές και τοπικές αρχές έρχονται πλέον αντιμέτωπες με μία νέα κρίση εν τη γενέσει, η οποία μπορεί να οδηγήσει σε αλματώδη αύξηση της φτώχειας και της ζήτησης για υπηρεσίες φροντίδας και πρόνοιας. Επιπλέον, πλήττεται σημαντικά η οικονομία της πόλης, δεδομένου ότι η πλειοψηφία της αγοράς ενοικίασης ακινήτων απευθύνεται στα πλέον παραγωγικά τμήματα της οικονομίας, όπως οι φοιτητές, οι εργαζόμενοι που ζουν μόνοι και οι νέες οικογένειες.

3.1.3 Σύνοψη υφιστάμενων στρατηγικών και πολιτικών που επηρεάζουν την περιοχή

Η περιοχή εφαρμογής εντάσσεται στο **Περιφερειακό Χωροταξικό Πλαίσιο** κι επηρεάζεται από τις στρατηγικές του κατευθύνσεις. Πιο συγκεκριμένα, η πολιτική που ακολουθείται στην προτεινόμενη διάρθρωση και ιεράρχηση του οικιστικού δικτύου βασίζεται στις αρχές της βιώσιμης ανάπτυξης, της εδαφικής συνοχής, της ισόρροπης ανταγωνιστικότητας και της πολυκεντρικότητας. Επιπλέον, λαμβάνονται υπόψη οι αναπτυξιακές υποδομές, οι πόλοι, τα κέντρα, οι άξονες ανάπτυξης και οι ενότητες που αυτά συγκροτούν. Η ευρύτερη περιοχή των Πατρών και του Παναχαϊκού αποτελούν τμήμα μιας αντίστοιχης ενότητας, με έμφαση στην ανάπτυξη εταιρικής σχέσης μεταξύ πόλης, υπαίθρου και θάλασσας, στην ανάπτυξη της εξωστρέφειας των πόλεων, στην προστασία και ανάδειξη της γης και των πόρων, στη ρύθμιση των περιβαλλοντικών και άλλων πιέσεων, στην επίτευξη ικανοποιητικής κατάστασης διατήρησης των ειδών και των τύπων οικοτόπων, καθώς και στην υλοποίηση δράσεων για την αντιμετώπιση της κλιματικής αλλαγής.

Στο **Περιφερειακό Σχέδιο για την προσαρμογή στην Κλιματική Αλλαγή** Δυτικής Ελλάδας ορίζονται ως βασικοί στόχοι η συστηματοποίηση και βελτίωση της διαδικασίας λήψης (βραχυχρόνιων και μακροχρόνιων) αποφάσεων σχετικών με την προσαρμογή και η εφαρμογή αυτών, η σύνδεση της προσαρμογής με την προώθηση ενός βιώσιμου αναπτυξιακού προτύπου, η προώθηση δράσεων και πολιτικών προσαρμογής σε όλους τους τομείς της οικονομίας με έμφαση στους πλέον ευάλωτους, η δημιουργία μηχανισμού παρακολούθησης, αξιολόγησης και επικαιροποίησης των δράσεων και πολιτικών προσαρμογής, καθώς και η ενημέρωση και ευαισθητοποίηση της κοινωνίας.

Το **Περιφερειακό Σχέδιο Διαχείρισης Αποβλήτων** αποτελεί ένα ολοκληρωμένο σχέδιο διαχείρισης του συνόλου των αποβλήτων, τα οποία παράγονται σε μία Περιφέρεια, προσδιορίζει τις γενικές κατευθύνσεις για τη διαχείρισή τους, σε συμφωνία με τις κατευθύνσεις του Εθνικού Σχεδιασμού Διαχείρισης Αποβλήτων και των άρθρων 22 (Σχέδια Διαχείρισης) και 23 (Προγράμματα για την Πρόληψη δημιουργίας Αποβλήτων) και υποδεικνύει τα κατάλληλα μέτρα που προωθούν ιεραρχικά και συνδυασμένα: α) την πρόληψη, β) την επαναχρησιμοποίηση, γ) την ανακύκλωση, δ) άλλου είδους ανάκτηση, όπως ανάκτηση ενέργειας, και ε) την ασφαλή τελική διάθεση σε επίπεδο Περιφέρειας. Η Αναθεώρηση του ΠΕΣΔΑ Δυτικής Ελλάδας, που έλαβε χώρα το 2016, έχει ως βασικό στόχο την ενίσχυση της διαλογής στην πηγή και την ανακύκλωση σε όλα τα είδη των αποβλήτων που παράγονται στην Περιφέρεια, καθώς και την προώθηση της πρόληψης δημιουργίας

αποβλήτων. Ο Δήμος Πατρέων έχει εκπονήσει Τοπικό Σχέδιο Διαχείρισης Αποβλήτων, το οποίο βρίσκεται σε αντιστοιχία με το Περιφερειακό.

Στόχος της **Περιφερειακής Στρατηγικής για την Κοινωνική Ένταξη και την Καταπολέμηση της Φτώχειας** είναι η διαμόρφωση ενός πλέγματος προστασίας για τις ευπαθείς ομάδες του πληθυσμού, προκειμένου να αντιμετωπιστεί το φαινόμενο της φτώχειας και του κοινωνικού αποκλεισμού, αλλά και να υποστηριχθούν οι ομάδες εκείνες που προσπαθούν για την ένταξη/ επανένταξη τους στην αγορά εργασίας. Η Περιφερειακή Στρατηγική για την Κοινωνική Ένταξη και την Καταπολέμηση της Φτώχειας εξειδικεύει και συμπληρώνει την Εθνική Στρατηγική για την Κοινωνική Ένταξη, ενώ συμβάλλει στην επίτευξη των εθνικών στόχων για την αντιμετώπιση της φτώχειας (ΕΠΜ, 2015) οι οποίοι περιλαμβάνουν:

- Μείωση των ανθρώπων που απειλούνται από τη φτώχεια ή/και τον κοινωνικό αποκλεισμό
- Μείωση του αριθμού των παιδιών που απειλούνται από τη φτώχεια
- Ανάπτυξη ενός «δικτύου κοινωνικής ασφάλειας» (social safety net) κατά του κοινωνικού αποκλεισμού, που περιλαμβάνει δυνατότητα πρόσβασης των πολιτών σε βασικές υπηρεσίες (ιδίως υπηρεσίες πρωτοβάθμιας ιατρικής φροντίδας, στέγασης και εκπαίδευσης).

Επιπρόσθετα, η Περιφερειακή Στρατηγική για την Κοινωνική Ένταξη και την Καταπολέμηση της Φτώχειας συμβάλλει και στην εφαρμογή της Περιφερειακής Στρατηγικής για την Κοινωνική Ένταξη των Ρομά.

Το **Πρόγραμμα Περιφερειακής Ανάπτυξης Δυτικής Ελλάδας 2021-25** αποσκοπεί στην ανασύνταξη της τοπικής οικονομίας και η δημιουργία των κατάλληλων συνθηκών ισόρροπης ανάπτυξης και μείωσης των ενδοπεριφερειακών ανισοτήτων. Οι πέντε αναπτυξιακοί στόχοι του ΕΠΑ της Προγραμματικής Περιόδου 2021-25 είναι:

- Έξυπνη ανάπτυξη
- Πράσινη ανάπτυξη
- Ανάπτυξη υποδομών
- Κοινωνική ανάπτυξη
- Εξωστρέφεια.

Οι κατευθυντήριες αρχές που αποσκοπούν στην επίτευξη του οράματος του ΠΠΑ 2021-25 για την Περιφέρεια Δυτικής Ελλάδας είναι :

- Η αξιοποίηση των συγκριτικών πλεονεκτημάτων της Περιφέρειας

- Η άρση των ενδοπεριφερειακών ανισοτήτων
- Η διευκόλυνση της απρόσκοπτης κινητικότητας του πληθυσμού
- Η ενίσχυση των παραγωγικών τομέων και κλάδων της Περιφέρειας
- Η προστασία και ανάδειξη του φυσικού πλούτου
- Η επένδυση στο ανθρώπινο δυναμικό των οργανισμών της Περιφέρειας
- Η στήριξη και η συνεργασία με τα ερευνητικά ιδρύματα και Πανεπιστήμια
- Η χρηστή διακυβέρνηση
- Η διασφάλιση της κοινωνικής συνοχής, κοινωνική μέριμνα και η αντιμετώπιση της φτώχειας.
- Η προώθηση της απασχόλησης
- Η βελτίωση της απασχόλησης με δημιουργία νέων θέσεων εργασίας
- Η ενίσχυση της εξωστρέφειας της Περιφέρειας.

Στο **Σχέδιο Διαχείρισης Κινδύνων Πλημμύρας** του Υδατικού Διαμερίσματος Βόρειας Πελοποννήσου (EL02) ορίζονται ως Ζώνες Δυνητικά Υψηλού Κινδύνου Πλημμύρας η κάτωθι περιοχή της περιοχής εφαρμογής:

- GR02RAK0008 “Πεδινή ζώνη λεκανών απορροής Πείρου – Βέργα – Πηνειού –Γλαύκου”.

Οι χρήσεις γης στην περιοχή παρέμβασης καθορίστηκαν με την έγκριση του **Γενικού Πολεοδομικού Σχεδίου ΔΕ Πατρέων** (ΦΕΚ 358 ΑΑΠ/2011) που θέτει τους ακόλουθους στρατηγικούς στόχους:

1. Ανάδειξη του Διεθνούς και Διαπεριφερειακού ρόλου του ΠΣΠ, με αξιοποίηση των δυναμικών που αναπτύσσονται στον άμεσα ευρύτερο χώρο του ΠΣΠ εκτός του ορίου της δημοτικής ενότητας (Αντίρριο, Ναύπακτος, κοκ.).
2. Αξιοποίηση νέων προοπτικών που ανοίγονται για τη βιώσιμη ανάπτυξη της πόλης λόγω της επίδρασης των μεγάλων έργων της γέφυρας Ρίου – Αντιρρίου, της Ιονίας και Ολυμπίας Οδού, του σιδηρόδρομου και του δυτικού σιδηροδρομικού διευρωπαϊκού άξονα.
3. Προσδιορισμός νέου αναπτυξιακού προσανατολισμού και οικονομικής ανασυγκρότησης του Δήμου με την ανάπτυξη και εξυγίανση των τομέων παραγωγής και με ιδιαίτερη έμφαση στον τριτογενή τομέα (ιδιαίτερα σε μεταφορές, τεχνολογία, εκπαίδευση, ειδικό τουρισμό).
4. Προστασία, ανάδειξη και αξιοποίηση των φυσικών και πολιτιστικών πόρων.
5. Αναβάθμιση του αστικού περιβάλλοντος με αναπλάσεις του ιστορικού κέντρου και υποβαθμισμένων περιοχών, εξυγίανση των περιαστικών και αστικών εκτάσεων, ανάδειξη των παρόχθιων εκτάσεων, εξυγίανση - ανάδειξη της σιδηροδρομικής

γραμμής και των όμορων κοινόχρηστων χώρων, αναμόρφωση του παράκτιου μετώπου.

6. Δημιουργία πολυκεντρικής πόλης και ανασυγκρότηση της αστικής δομής της Πάτρας.
7. Κυκλοφοριακή οργάνωση και εξυγίανση του ΠΣΠ, με έμφαση α) στο σημερινό και υπό κατασκευή δίκτυο αρτηριών, β) το νέο λιμένα, γ) τη σιδηροδρομική σύνδεση Αθήνας – Πάτρας, δ) την αποθάρρυνση της κυκλοφορίας ΙΧ οχημάτων – βελτίωση συγκοινωνιακής εξυπηρέτησης.

Στο **Σχέδιο Φόρτισης Ηλεκτρικών Οχημάτων** Δήμου Πατρέων προτείνονται 335 σημεία (γεωγραφικές θέσεις) φόρτισης, εκ των οποίων 228 για εξυπηρέτηση ΙΧ, 10 για ΑμεΑ, 84 για ταξί, 12 για φορτοεκφόρτωση και 1 για Τουριστικά λεωφορεία. Τα σημεία φόρτισης ηλεκτρικών οχημάτων χωροθετήθηκαν με σκοπό να καλύπτουν τις ανάγκες φόρτισης των ηλεκτρικών οχημάτων που προβλέπεται να κυκλοφορούν και να σταθμεύουν εντός του Δήμου Πατρέων σε ορίζοντα 5-ετίας. Για τη χωροθέτηση των προτεινόμενων σημείων έχουν ληφθεί υπόψη πληθυσμιακά χαρακτηριστικά, οι αποστάσεις των οικισμών, τα χαρακτηριστικά του οδικού δικτύου, οι υφιστάμενες χρήσεις γης καθώς επίσης και η καταλληλότητα των προτεινόμενων θέσεων για τοποθέτηση σταθμών.

Το **ΣΒΑΚ Δήμου Πατρέων** βρίσκεται σε φάση ολοκλήρωσης. Ολοκληρώθηκαν οι διαδικασίες διαβούλευσης και αναμένεται σύντομα η υιοθέτηση του Σχεδίου.

Το **Τοπικό Σχέδιο Διαχείρισης Αποβλήτων** Δήμου Πατρέων εγκρίθηκε τον Νοέμβριο 2015 (ΑΔΣ 617/04.11.2015), με βάση το άρθρο 67 του Ν. 3852/2010. Οι στόχοι του τοπικού σχεδίου αφορούν:

- Στην ικανοποίηση αλλά και υπέρβαση των στόχων του ΠΕΣΔΑ, ΕΣΔΑ και του Εθνικού Σχεδίου Πρόληψης Δημιουργίας Αποβλήτων.
- Στην μείωση του κόστους διαχείρισης των αποβλήτων.
- Στην βελτίωση της ποιότητας των υπηρεσιών ως προς τους πολίτες.
- Στη χρηματοδότηση υποδομών, εξοπλισμού και έμψυχου δυναμικού από κεντρικούς δημόσιους πόρους, εθνικούς και κοινοτικούς.
- Στην ευαισθητοποίηση των πολιτών σε θέματα πρόληψης και διαχείρισης αποβλήτων.
- Στην αύξηση της απασχόλησης.

Η επικαιροποιημένη Στρατηγική Βιώσιμης Αστικής Ανάπτυξης οφείλει να λάβει υπόψη τους ανωτέρω σχεδιασμούς και στρατηγικές, που αφορούν άμεσα στην περιοχή εφαρμογής της, δεδομένου ότι μια τέτοια Στρατηγική αφορά στην:

- προστασία και ανάδειξη του αστικού και πολιτιστικού περιβάλλοντος
- προώθηση των βιώσιμων μεταφορών στον αστικό χώρο
- προώθηση της κοινωνικής ένταξης και καταπολέμησης της φτώχειας
- ενίσχυση της απασχόλησης και αναζωογόνηση της τοπικής οικονομίας
- προώθηση καινοτομίας για το αστικό περιβάλλον, τον τουρισμό και τον πολιτισμό.

3.1.4 Σύνθεση ανάλυσης υφιστάμενης κατάστασης

Ο Δήμος Πατρέων αποτελεί ένα δήμο με σημαντικά πλεονεκτήματα και ευκαιρίες για να επιτύχει άνοδο της τοπικής ανάπτυξης. Από την άλλη πλευρά, ο Δήμος έρχεται επίσης αντιμέτωπος με αρκετά ζητήματα που χρήζουν κατάλληλου χειρισμού, προκειμένου να πετύχει τη δημιουργία ικανοποιητικών συνθηκών οικονομικής και κοινωνικής ανάπτυξης.

Ένα από τα σημαντικότερα θετικά χαρακτηριστικά αναπτυξιακού χαρακτήρα είναι η αυξημένη διαθεσιμότητα δομών και υποδομών που υποστηρίζουν την κοινωνική και οικονομική λειτουργία της πόλης και της ευρύτερης περιοχής. Η ολοκλήρωση του δικτύου αυτοκινητοδρόμων, η λειτουργία του νέου λιμένα, η ύπαρξη σημαντικών κοινωνικών - προνοιακών και αθλητικών υποδομών, η συστηματική επέκταση και συντήρηση του δικτύου ύδρευσης και αποχέτευσης, η αναβάθμιση και αξιοποίηση χώρων πολιτισμού και οι συστηματικές παρεμβάσεις – αναπλάσεις στο κέντρο της πόλης και στις υποβαθμισμένες περιοχές συνηγορούν στη βελτίωση του επιπέδου ζωής και στη διευκόλυνση της καθημερινότητας των πολιτών. Η ανάκαμψη από την πανδημία και την πολυετή οικονομική κρίση δημιουργούν ευκαιρίες οικονομικής ανάπτυξης και εξωστρέφειας, η οποία υποστηρίζεται από την ιδιαίτερα ισχυρή δυναμική που παρουσιάζουν τα ακαδημαϊκά ιδρύματα της περιοχής, τα οποία συμβάλουν στην «παραγωγή» αποφοίτων υψηλών τυπικών προσόντων και παράγουν πλούσια ερευνητικά αποτελέσματα. Επιπλέον, σημαντικό τμήμα του πληθυσμού είναι νέοι, εργαζόμενοι, μέλη νέων οικογενειών και διαθέτουν υψηλά τυπικά προσόντα σε σχέση με τον εθνικό μέσο.

Από την άλλη πλευρά, η πόλη και η περιφερειακή περιοχή αντιμετωπίζουν μια σειρά προκλήσεων, οι οποίες θα πρέπει να τεθούν στο επίκεντρο του στρατηγικού σχεδιασμού σε τοπικό, αλλά και περιφερειακό – εθνικό επίπεδο. Η ανάκαμψη από τις διαδοχικές κρίσεις δεν οδηγεί απαραίτητα στη δημιουργία συνθηκών σταθερής απασχόλησης με δίκαιους όρους

για τους εργαζόμενους, το εργατικό και ερευνητικό δυναμικό με υψηλά τυπικά προσόντα υποαξιοποιείται, η τοπική επιχειρηματικότητα δυσκολεύεται να αποκτήσει εξωστρεφή χαρακτήρα – άρα να εκμεταλλευτεί ευκαιρίες διασύνδεσης και αύξησης των τοπικών εισοδημάτων, το στεγαστικό ζήτημα εντείνεται στην περιοχή, οι συνέπειες της κλιματικής αλλαγής έχουν πλέον οδηγήσει σε συνθήκες κλιματικής κρίσης, ενώ η πόλη και η ευρύτερη περιοχή τείνει να αποκτήσει ενιαίο και μητροπολιτικό χαρακτήρα, αναδεικνύοντας την ανάγκη για αποδοτικότερες οδικές, συγκοινωνιακές και άλλες υποδομές. Το δημογραφικό πρόβλημα συνεισφέρει στην πίεση που ήδη δέχονται οι υπηρεσίες και δομές υγείας και πρόνοιας. Επιπλέον, η μη ολοκλήρωση του σιδηροδρόμου, η υποβάθμιση του προαστιακού σιδηροδρόμου και η απουσία αερολιμένα με ευρείες συνδέσεις στερούν από την περιοχή ευκαιρίες ανάπτυξης. Η συγκοινωνιακή κάλυψη της πόλης και της ευρύτερης περιοχής χρήζει ανασχεδιασμού ώστε να μειωθεί η κυκλοφοριακή συμφόρηση, ενώ παράλληλα είναι αναγκαία η δημιουργία επιπλέον χώρων στάθμευσης.

Όλα τα ανωτέρω αποτελούν προκλήσεις που πρέπει να τεθούν στο κέντρο των στρατηγικών του Δήμου. Η δημιουργία των κατάλληλων συνθηκών ανάπτυξης στον Δήμο Πατρέων θα προκύψει μέσα από την υιοθέτηση ενός ρεαλιστικού οράματος και στρατηγικών μέσα σε ένα συγκεκριμένο πλαίσιο κανόνων και προϋποθέσεων.

3.1.5 Σημεία εστίασης για τη Στρατηγική – Ανάλυση SWOT

Στο σχήμα που ακολουθεί αναδεικνύονται τα ιδιαίτερα συστημικά χαρακτηριστικά της περιοχής παρέμβασης, καθώς και τα στοιχεία εκείνα που χρήζουν αλλαγής ή που αποτελούν γερή βάση για να επέλθουν επικείμενες ή επιδιωκόμενες αλλαγές. Η περιοχή διαθέτει σημαντικά πλεονεκτήματα και ευκαιρίες για να επιτύχει άνοδο της τοπικής ανάπτυξης. Από την άλλη πλευρά, έρχεται επίσης αντιμέτωπη με αρκετά ζητήματα που χρήζουν κατάλληλου χειρισμού, προκειμένου να πετύχει τη δημιουργία ικανοποιητικών συνθηκών οικονομικής και κοινωνικής ανάπτυξης.

Δυνατά σημεία

Απορρόφηση σημαντικών ευρωπαϊκών πόρων στην ευρύτερη περιοχή με ισχυρό αναπτυξιακό αποτύπωμα

Λειτουργία νέου λιμένα με σύγχρονες υποδομές και δυνατότητα υποδοχής κρουαζιέρας

Αδυναμίες

Πρόβλημα κυκλοφοριακής συμφόρησης και ανάγκη νέων χώρων στάθμευσης

Ανάγκη επεκτάσεων του οδικού δικτύου, ώστε να καταργηθούν οι ασυνέχειές του σε συνοικίες και περιαστικές περιοχές

Δυνατά σημεία

Ολοκλήρωση νέου τερματικού σταθμού υπεραστικών λεωφορείων

Συστηματική ανανέωση και επέκταση δικτύου ύδρευσης και αποχέτευσης

Σημαντικές αθλητικές υποδομές, ικανές να φιλοξενήσουν μεγάλες αθλητικές διοργανώσεις

Ολοκλήρωση ΣΒΑΚ και εκπόνηση ΣΑΠ για την βελτίωση της προσβασιμότητας στην πόλη

Ισχυρή ακαδημαϊκή και ερευνητική κοινότητα, με τάση στην υιοθέτηση και παραγωγή καινοτομίας

Λειτουργία σημαντικού αριθμού δομών κοινωνικής φροντίδας και πρόνοιας

Επαναφορά τουριστικών μεγεθών σε προπανδημικά επίπεδα

Ισχυρό πολιτιστικό απόθεμα, με επιτομή το Καρναβάλι

Σημαντικό τμήμα του πληθυσμού είναι νέοι, εργαζόμενοι, μέλη νέων οικογενειών και διαθέτουν υψηλά τυπικά προσόντα σε σχέση με τον εθνικό μέσο

Ευκαιρίες

Ισχυρή τάση ανάκαμψης από την πανδημία και την πολυετή οικονομική κρίση

Αυξανόμενη ζήτηση για αγορά β' κατοικίας στην ευρύτερη περιοχή

Δυναμικά αναπτυσσόμενος χαρακτήρας street/urban κουλτούρας, που αποτελεί ισχυρό παράγοντα διαφοροποίησης

Βελτίωση ποιότητας περιβάλλοντος, απόδοση χώρων πρασίνου και δημιουργία περιαστικών πάρκων

Βελτίωση της εξωστρέφειας των τοπικών επιχειρήσεων και αύξηση των εξαγωγών

Ισχυρή πολιτική δέσμευση και χρηματοδοτικοί πόροι για την ανάπλαση του παραλιακού μετώπου και την

Αδυναμίες

Τάση μη αύξησης της οικοδομικής δραστηριότητας

Κίνδυνος υποβάθμισης της λειτουργίας του προαστιακού σιδηροδρόμου

Ανάγκη ανασχεδιασμού δρομολογίων αστικής συγκοινωνίας και ανανέωσης στόλου λεωφορείων

Ένταση του στεγαστικού ζητήματος στην Πάτρα και τις περιαστικές περιοχές

Ανάγκη διασύνδεσης των δομών πολιτισμού και των αξιοθέατων μέσα από προσχεδιασμένες διαδρομές

Επιτακτική ανάγκη θωράκισης της πόλης έναντι των συνεπειών της κλιματικής κρίσης

Αυξημένο ποσοστό πληθυσμού σε κίνδυνο φτώχειας και κοινωνικού αποκλεισμού

Ανάγκη διασύνδεσης και αλληλοσυμπλήρωσης των υπηρεσιών υγείας, φροντίδας και πρόνοιας της περιοχής

Απειλές

Εξέλιξη της περιοχής στον τρίτο μητροπολιτικό πόλο της χώρας, γεγονός που συνεπάγεται νέες, εκτεταμένες ανάγκες και προκλήσεις

Απουσία αερολιμένα με ευρείες συνδέσεις και εμπορική λειτουργία

Κίνδυνος μείωσης και γήρανσης πληθυσμού λόγω δημογραφικού προβλήματος

Έλλειψη θέσεων σταθερής και μόνιμης εργασίας για αξιοποίηση του ενεργού πληθυσμού με υψηλά προσόντα

Η συγκέντρωση της απασχόλησης υποδεικνύει την ανάγκη μεταστροφής του παραγωγικού μοντέλου

Συστηματικές καθυστερήσεις στην ολοκλήρωση του σιδηροδρομικού δικτύου

Ευκαιρίες
αποκατάσταση της επαφής της πόλης με τη θάλασσα
Περιβάλλον σχετικά φιλικό προς την επιχειρηματικότητα

Απειλές

3.1.6 Ανάλυση SWOT σε σχέση με προκλήσεις για τη Στρατηγική

Στον πίνακα που ακολουθεί δίνεται η ανάλυση των βασικών δυνατοτήτων, αδυναμιών – αναγκών, ευκαιριών και απειλών για την περιοχή παρέμβασης αναφορικά με πέντε προκλήσεις για την βιώσιμη αστική ανάπτυξη μέχρι το 2030.

ΠΡ Ο Κ Λ Η Σ ΕΙ Σ	ΙΣΧΥΡΑ ΣΗΜΕΙΑ	ΑΔΥΝΑΜΙΕΣ - ΑΝΑΓΚΕΣ	ΕΥΚΑΙΡΙΕΣ	ΑΠΕΙΛΕΣ
	<p>1. Δ Εμπειρία και αρμοδιότητες Δήμων στη λειτουργία κοινωνικών δομών, δικτύων και δράσεων</p> <p>Φ Εμπειρία και αρμοδιότητα Δήμων σε υποδομές εκπαίδευσης, υλοποίηση προγραμμάτων Δια βίου μάθησης</p>	<p>• Αυξημένες ανάγκες για υπηρεσίες στήριξης της νέας οικογένειας</p> <p>• Αυξανόμενες ανάγκες αντιμετώπισης φαινομένων φτώχειας ή και άλλων ευάλωτων ομάδων πληθυσμού</p> <p>• Ανάγκη αντιμετώπισης της σχολικής διαρροής και του αναλφαριθμητισμού (ειδικά στην κοινότητα Ρομά)</p>	<p>• Διαθεσιμότητα πόρων για συμπλήρωση υποδομών πρόνοιας εκπαίδευσης και ειδικές δράσεις αντιμετώπισης κοινωνικών αναγκών</p> <p>• Αξιοποίηση του νέου ΕΣΠΑ για έργα και δομές που εξυπηρετούν τις ανάγκες του λαού</p>	

ΠΡ Ο Κ Λ Η Σ ΕΙ Σ	3. ΟΙΚΟΝΟΜΙΚΕΣ			
	ΙΣΧΥΡΑ ΣΗΜΕΙΑ	ΑΔΥΝΑΜΙΕΣ - ΑΝΑΓΚΕΣ	ΕΥΚΑΙΡΙΕΣ	ΑΠΕΙΛΕΣ
	<ul style="list-style-type: none"> • Δράση Πάτρας ως δυναμικό οικονομικό, εμπορικό και διοικητικό κέντρο της Δυτικής Ελλάδας • Ύπαρξη σημαντικής υποδομής στήριξης για την ανάπτυξη της κοινωνίας της πληροφορίας • Ικανοποιητικός αριθμός ενεργού πληθυσμού • Αυξημένη συνεργασία επιχειρήσεων και ερευνητικών φορέων 	<ul style="list-style-type: none"> • Χαμηλό επίπεδο ανάπτυξης των ηλεκτρονικών υπηρεσιών • Χαμηλή διείσδυση της καινοτομίας και των ΤΠΕ στην παραγωγική διαδικασία • Έλλειψη διαθεσιμότητας κεφαλαίων μεγάλων επιχειρηματικών επενδύσεων • Αύξηση κατά τόπους της ανεργίας ως συνέπεια της παρατεταμένης ύφεσης της οικονομίας • Μικρός βαθμός εξειδίκευσης των απασχολούμενων • Ανυπαρξία πανεπιστημιακών τμημάτων με ερευνητική δραστηριότητα 	<ul style="list-style-type: none"> • Αξιοποίηση κινήτρων Αναπτυξιακού νόμου και νέου ΕΣΠΑ για ανάπτυξη επιχειρηματικότητας. • Αξιοποίηση του Πανεπιστημίου καθώς και των ερευνητικών δομών της Περιφέρειας στην παραγωγική διαδικασία • Δυνατότητα προσέλκυσης νέων επιχειρηματιών με υψηλότερο επίπεδο εκπαίδευσης, λόγω της αυξανόμενης ανεργίας • Αξιοποίηση ΤΠΕ στις επιχειρήσεις και διάχυση καινοτόμων πρακτικών διοίκησης • Βελτίωση δεξιοτήτων του ανθρώπινου δυναμικού και εξειδίκευση. • Αξιοποίηση νέων τεχνολογιών για την εκπαίδευση και κατάρτιση προσαρμοσμένη στις τοπικές ιδιαιτερότητες 	<ul style="list-style-type: none"> • Δυσμενές οικονομικό περιβάλλον εξαιτίας της συγκέντρωσης οικονομικών κεφαλαίων σε λίγα χέρια • Εκτεταμένη καταστροφή μικρομεσαίων επιχειρήσεων • Καθυστέρηση στην προώθηση μεταρρυθμίσεων • Απουσία παράδοσης στην συνεργασία ερευνητικού και επιχειρηματικού χώρου • Περιορισμένη πρόσβαση σε κεφάλαια • Χαμηλό επίπεδο επενδύσεων • Κίνδυνος εγκατάλειψης της περιοχής από τους νέους που δεν βρίσκουν απασχόληση

ΙΣΧΥΡΑ ΣΗΜΕΙΑ

ΑΔΥΝΑΜΙΕΣ - ΑΝΑΓΚΕΣ

ΕΥΚΑΙΡΙΕΣ

ΑΠΕΙΛΕΣ

<p>4. Κ Βιώσιμης Αστικής Λ Κινητικότητας Ι • Εκπόνηση μ Περιφερειακού α Σχεδίου για την τ Κλιματική Αλλαγή Ι κ έ ς</p>	<ul style="list-style-type: none"> • Χαμηλός βαθμός ευαισθητοποίησης και ενημέρωσης για την ενεργειακή κατανάλωση τόσο στον οικιακό όσο και στον επιχειρηματικό και δημόσιο τομέα • Ανάγκη βιοκλιματικών παρεμβάσεων • Ένταση της κλιματικής κρίσης νωρίτερα από το αναμενόμενο 	<ul style="list-style-type: none"> • Σημαντικά περιθώρια εξοικονόμησης ενέργειας στα κτίρια και τις μεταφορές. • Το θεσμικό πλαίσιο δημιουργεί ευκαιρίες για βιοκλιματικές παρεμβάσεις στα κτίρια 	<ul style="list-style-type: none"> • Έλλειψη κεφαλαίων για ανάληψη επενδύσεων. • Η ανάγκη εισαγωγής υλικών προσαρμοσμένων στις βιοκλιματικές απαιτήσεις που θα επιβαρύνουν ακόμη περισσότερο το κόστος των τεχνικών έργων
--	--	---	---

<p>5. Π καλή κατάσταση ε • Ήπιο ανάγλυφο – ρ δυνατότητα ι διαδρομών πεζών β • Ύπαρξη ενός α ιδιαίτερης λ αρχιτεκτονικής λ σημασίας κτιριακού ο αποθέματος ν τ ι κ έ ς</p>	<ul style="list-style-type: none"> • Ύπαρξη σημαντικών στοιχείων του φυσικού περιβάλλοντος σε καλή κατάσταση • Ήπιο ανάγλυφο – δυνατότητα διαδρομών πεζών • Ύπαρξη ενός ιδιαίτερης αρχιτεκτονικής σημασίας κτιριακού αποθέματος • Ανεπαρκής περιβαλλοντική συνείδηση • Καθυστερήσεις και πολλαπλές αρμοδιότητες σε περιοχές που εμπίπτουν σε ζώνες προστασίας • Προβλήματα στην απόκτηση ελεύθερων χώρων και στην εφαρμογή του πολεοδομικού σχεδιασμού • Περιορισμένη αξιοποίηση βιώσιμων Μεταφορών εντός της αστικής περιοχής • Αδυναμία ολοκληρωμένου σχεδιασμού υλοποίησης ροής πεζών λόγω έλλειψης πόρων 	<ul style="list-style-type: none"> • Σημαντικές ευκαιρίες για ανάπτυξη εναλλακτικών μορφών τουρισμού, με παράλληλη προστασία και αξιοποίηση, φυσικής, ιστορικής, πολιτιστικής κληρονομιάς • Θετικές επιπτώσεις στην οικονομία από τη βελτίωση της εικόνας της αστικής περιοχής και τη διατήρηση ανάδειξη του φυσικού περιβάλλοντος και της πολιτιστικής κληρονομιάς 	<ul style="list-style-type: none"> • Χρονοβόρες διαδικασίες για την εκπόνηση των μελετών και την εξασφάλιση των αναγκών αδειοδοτήσεων • Δραματικά χαμηλή χρηματοδότηση από το Δημόσιο – Πράσινο Ταμείο
--	--	---	--



4. Όραμα, στόχοι και προτεραιότητες

4.1 Όραμα

Το όραμα του Δήμου Πατρέων για την Στρατηγική ΒΑΑ διατυπώνεται ακολούθως:



Πόλη που αγωνίζεται και καταπολεμά την ανεργία, την φτώχεια, την έλλειψη σύγχρονων υποδομών ιδιαίτερα σε υποβαθμισμένες συνοικίες της.

Πόλη που αποκαθιστά την ιστορική της φυσιογνωμία και ταυτότητα, την επαφή της με την θάλασσα,



Πόλη που επιδιώκει την αξιοποίηση του τεχνικού, επιστημονικού και όλου του ανθρώπινου δυναμικού της





Οι κατευθυντήριες αρχές του Δήμου Πατρέων, στις οποίες θα βασιστεί, για την επίτευξη του οράματός του είναι οι ακόλουθες:

- Η δημιουργία νέων έργων και δομών που εξυπηρετούν τις ανάγκες των λαϊκών στρωμάτων και αναβαθμίζουν την κοινωνική και οικονομική ζωή της πόλης.
- Η ανάδειξη του κοινωνικού – πολιτιστικού ρόλου του Δήμου.
- Η βιώσιμη ανάπτυξη, η προστασία του περιβάλλοντος και η διαμόρφωση οικολογικής συνείδησης.
- Η προώθηση δράσεων «έξυπνης πόλης» για την αναβάθμιση της ποιότητας ζωής των δημοτών.
- Η βελτίωση της ποιότητας της τοπικής διοίκησης, η αξιοποίηση των ΤΠΕ και η ενεργή συμμετοχή του δημότη σε οργανωμένες διαδικασίες διεκδίκησης.

4.2 Στρατηγικοί στόχοι – αναμενόμενα αποτελέσματα Στρατηγικής

Το όραμα της Στρατηγικής εξειδικεύεται σε **στρατηγικούς στόχους**, οι οποίοι σχετίζονται άμεσα με τα αναμενόμενα αποτελέσματα από την επιτυχή υλοποίηση της ΣΒΑΑ του Δήμου

Πατρέων. Οι στρατηγικοί στόχοι της Στρατηγικής ΒΑΑ του Δήμου Πατρέων είναι οι ακόλουθοι:

-  **ΣΣ 1** Βελτίωση της ελκυστικότητας της πόλης της Πάτρας ως ισχυρό πόλο της κοινωνικής και οικονομικής ανάπτυξής της
-  **ΣΣ 2** Προώθηση της βιώσιμης αστικής ανάπτυξης και αναζωογόνηση του αστικού και κοινωνικού ιστού της πόλης της Πάτρας
-  **ΣΣ 3** Βελτίωση της ποιότητας ζωής, της προστασίας του περιβάλλοντος και βιώσιμη διαχείριση των φυσικών πόρων
-  **ΣΣ 4** Καταπολέμηση της ανεργίας και της φτώχειας
-  **ΣΣ 5** Ανάδειξη και βελτίωση του πλαισίου κοινωνικής και οικονομικής ανάπτυξης

Μέσα από την επιτυχή υλοποίηση ης Στρατηγικής, αναμένεται αρχικά να αναβαθμιστεί σημαντικά η εικόνα της πόλης, βελτιώνοντας την καθημερινότητα των πολιτών, διευκολύνοντας τη λειτουργία της πόλης και ενισχύοντας την εμπειρία των επισκεπτών. Μέσα από εμβληματικές παρεμβάσεις, όπως η ανάπλαση του παραλιακού μετώπου της πόλης, αναμένεται να αναβαθμιστούν σημαντικά οι συνθήκες βιώσιμης αστικής, κοινωνικής και οικονομικής ανάπτυξης, καθιστώντας την ευρύτερη περιοχή των Πατρών έναν ελκυστικό μητροπολιτικό οικονομικό και κοινωνικό πόλο.

Η Στρατηγική εστιάζει σημαντικά στη βελτίωση της αναλογίας πρασίνου ανά κάτοικο, καθώς και στην υιοθέτηση και χρήση πράσινων πρακτικών και υλικών. Αποτέλεσμα θα είναι η μείωση του αποτυπώματος της πόλης, η ένταση της συμβολής της στην προστασία του περιβάλλοντος και την αντιμετώπιση των συνεπειών της κλιματικής κρίσης, καθώς και η ενίσχυση της βιώσιμης διαχείρισης των φυσικών πόρων εντός του αστικού ιστού, αλλά και στις περιαστικές περιοχές.

Η διαμόρφωση επιπλέον προοπτικών κοινωνικής και οικονομικής ανάπτυξης θα οδηγήσει στην ενίσχυση του τοπικού εισοδήματος, αποτέλεσμα που συνεπάγεται τόσο την αύξηση των θέσεων απασχόλησης, όσο και την άμβλυνση φαινομένων φτώχειας και κοινωνικού αποκλεισμού. Η Στρατηγική περιλαμβάνει την υλοποίηση δράσεων για την περαιτέρω υποβοήθηση των ευάλωτων κοινωνικών ομάδων του πληθυσμού και την αναβάθμιση της προσβασιμότητας οριζόντια στην πόλη, παρέχοντας ταυτόχρονα ευκαιρίες κοινωνικής ανάπτυξης, δωρεάν πρόσβαση σε υπηρεσίες και διεξόδους άθλησης και ψυχαγωγίας.

Ιδανικά η Στρατηγική προσβλέπει στη βελτίωση του συνολικού πλαισίου κοινωνικής και οικονομικής ανάπτυξης, δίνοντας έμφαση στην καθημερινότητα, την βελτίωση της ποιότητας ζωής, την προστασία του περιβάλλοντος και την αποκατάσταση της επαφής της πόλης με τη θάλασσα, την υιοθέτηση βιώσιμων πρακτικών στις μετακινήσεις και την υλοποίηση των έργων και δράσεων που προβλέπονται στο πλαίσιο άλλων Στρατηγικών Κειμένων του Δήμου Πατρέων και της Περιφέρειας Δυτικής Ελλάδας, όπως ενδεικτικά το Σχέδιο Βιώσιμης Αστικής Κινητικότητας, το Σχέδιο Αστικής Προσβασιμότητας, το Περιφερειακό Χωροταξικό Πλαίσιο, το Περιφερειακό Σχέδιο για την Κλιματική Αλλαγή, κ.ο.κ.

4.3 Άξονες προτεραιότητας

Οι **άξονες προτεραιότητας** της Στρατηγικής ΒΑΑ του Δήμου Πατρέων είναι οι ακόλουθοι:

 **ΑΠ 1** Προστασία - αποκατάσταση του φυσικού περιβάλλοντος & ανθεκτικότητα έναντι των συνεπειών της κλιματικής αλλαγής

 **ΑΠ 2** Αναβάθμιση του αστικού περιβάλλοντος

 **ΑΠ 3** Ανάκτηση της πρόσβασης στη θάλασσα και αναβάθμιση παραλιακού μετώπου

 **ΑΠ 4** Η Πάτρα ως προορισμός: ανάδειξη του πολιτιστικού και φυσικού αποθέματος

 **ΑΠ 5** Βελτίωση της καθημερινότητας των πολιτών μέσα από δράσεις έξυπνης πόλης



ΑΠ 6

Δήμος για όλους: ενίσχυση υπηρεσιών μέριμνας και κοινωνικών υπηρεσιών

Στον πίνακα που ακολουθεί⁵ τεκμηριώνεται πώς οι άξονες προτεραιότητας της Στρατηγικής συσχετίζονται με τις προκλήσεις για την ανάπτυξη στην περιοχή παρέμβασης.

Τεκμηρίωση Αξόνων Προτεραιότητας της Στρατηγικής (συσχέτιση με προκλήσεις, προβλήματα / ανάγκες και δυνατότητες της περιοχής παρέμβασης)		
ΑΠ ΣΒΑΑ	Προκλήσεις, ανάγκες και δυνατότητες της περιοχής	Περιγραφή ΑΠ ΣΒΑΑ
1	<p>Προκλήσεις - ανάγκες:</p> <ul style="list-style-type: none"> • Επιτακτική ανάγκη θωράκισης της πόλης έναντι των συνεπειών της κλιματικής κρίσης • Εξέλιξη της περιοχής στον τρίτο μητροπολιτικό πόλο της χώρας, γεγονός που συνεπάγεται νέες, εκτεταμένες ανάγκες και προκλήσεις (σε πολεοδομικό επίπεδο, επίπεδο λειτουργιών της πόλης κοκ.). <p>Δυνατότητες:</p> <ul style="list-style-type: none"> • Ολοκλήρωση ΣΒΑΚ και εκπόνηση ΣΑΠ για την βελτίωση της προσβασιμότητας στην πόλη • Τάση ανάκαμψης από την πανδημία και την πολυετή οικονομική κρίση • Βελτίωση ποιότητας περιβάλλοντος, απόδοση χώρων πρασίνου και δημιουργία περιστατικών πάρκων • Ισχυρή πολιτική δέσμευση και χρηματοδοτικοί πόροι για την ανάπτυξη του παραλιακού μετώπου και την αποκατάσταση της επαφής της πόλης με τη θάλασσα • Αξιοποίηση καινοτομίας και νέων τεχνολογιών για την ενεργό παρακολούθηση κινδύνων από την κλιματική κρίση. 	<p>Αφορά στο μετασχηματισμό της πόλης, ώστε να καταστεί ανθεκτική σε έκτακτα φυσικά φαινόμενα, με υποδομές αντιπυρικής, αντιπλημμυρικής και αντισεισμικής προστασίας. Δίνεται έμφαση στην προστασία του περιβάλλοντος, του φυσικού πλούτου και της λαϊκής περιουσίας από φυσικές καταστροφές. Μεγάλης σημασίας είναι η προστασία από την διάβρωση των ακτών από Αγ. Βασίλειο μέχρι και την περιοχή Τσαούση. Επιπλέον, η προστασία των περιστατικών δασών, του Παναχαϊκού και των ημιορεινών περιοχών από δασικές πυρκαγιές. Σκοπός είναι η πόλη να καταστεί «ανοικτή» στην θάλασσα και το βουνό, συμπεριλαμβάνοντας δράσεις όπως η διάνοιξη δασικών δρόμων, πεζοπορικών και ορειβατικών διαδρομών. Απαιτούνται επίσης πρόσθετα έργα αποχέυσης και επεξεργασίας των αστικών λυμάτων, για να καλυφθεί όλη η ακτογραμμή της πόλης, με σκοπό αφενός μια πραγματικά καθαρή θάλασσα, αφετέρου την αναβάθμιση της ζωής των κατοίκων και την προσέλκυση περισσότερων επισκεπτών.</p>
2	<p>Προκλήσεις - ανάγκες:</p> <ul style="list-style-type: none"> • Εξέλιξη της περιοχής στον τρίτο μητροπολιτικό πόλο της χώρας, γεγονός που συνεπάγεται νέες, 	<p>Αφορά σε έργα αναβάθμισης του αστικού περιβάλλοντος σε λαϊκές γειτονίες, μέσα από δράσεις όπως η δημιουργία πράσινων</p>

⁵ Πρόκειται για το υπόδειγμα - Πίνακα 3.1 του «Οδηγού για την Υποβολή Στρατηγικών Σχεδίων ΒΑΑ και Κριτήρια Αξιολόγησης στο πλαίσιο του Προγράμματος «Δυτική Ελλάδα 2021-2027»».

Τεκμηρίωση Αξόνων Προτεραιότητας της Στρατηγικής (συσχέτιση με προκλήσεις, προβλήματα / ανάγκες και δυνατότητες της περιοχής παρέμβασης)

ΑΠ ΣΒΑΑ	Προκλήσεις, ανάγκες και δυνατότητες της περιοχής	Περιγραφή ΑΠ ΣΒΑΑ
	<p>εκτεταμένες ανάγκες και προκλήσεις (σε πολεοδομικό επίπεδο, επίπεδο λειτουργιών της πόλης κοκ.)</p> <ul style="list-style-type: none"> • Ανάγκη αποκατάστασης της επαφής της πόλης με τη θάλασσα • Κίνδυνος υποβάθμισης της λειτουργίας του προαστιακού σιδηροδρόμου • Συστηματικές καθυστερήσεις στην ολοκλήρωση του σιδηροδρομικού δικτύου • Ανάγκη επεκτάσεων του οδικού δικτύου, ώστε να καταργηθούν οι ασυνεχείς του σε συνοικίες και περιαστικές περιοχές • Ανάγκη ενίσχυσης της προσβασιμότητας • Ανάγκη ανασχεδιασμού δρομολογίων αστικής συγκοινωνίας και ανανέωσης στόλου λεωφορείων – Δημιουργία δημόσιου φορέα συνδυασμένων αστικών μεταφορών με φθηνό εισιτήριο • Βελτίωση ποιότητας περιβάλλοντος, απόδοση χώρων πρασίνου και δημιουργία περιαστικών πάρκων • Πρόβλημα κυκλοφοριακής συμφόρησης και ανάγκη νέων χώρων στάθμευσης • Αξιοποιούνται πόροι για την υιοθέτηση λύσεων έξυπνης πόλης. <p>Δυνατότητες:</p> <ul style="list-style-type: none"> • Ισχυρή πολιτική δέσμευση και χρηματοδοτικοί πόροι για την ανάπλαση του παραλιακού μετώπου και την αποκατάσταση της επαφής της πόλης με τη θάλασσα • Ολοκλήρωση ΣΒΑΚ και εκπόνηση ΣΑΠ για την βελτίωση της προσβασιμότητας στην πόλη • Λειτουργία νέου λιμένα με σύγχρονες υποδομές και δυνατότητα λειτουργίας εμπορικού λιμένα • Ολοκλήρωση νέου τερματικού σταθμού υπεραστικών λεωφορείων 	<p>διαδρομών πρόσβασης στην θάλασσα, η ανάδειξη περιαστικών δασυλλίων και η ανάδειξη του Παναχαϊκού. Περιλαμβάνει επίσης αναπλάσεις, αξιοποίηση δημόσιων και δημοτικών ελεύθερων χώρων για δημιουργία αστικών πάρκων και πλατειών, διάνοιξη δρόμων και επέκταση οδικών αξόνων, δημιουργία χώρων στάθμευσης εκτός οδού (δημοτικών πάρκινγκ), επέκταση της ελεγχόμενης στάθμευσης, ενίσχυση της βαδισιμότητας με πεζοδρόμους και πεζοδρόμια, καθώς και επέκταση του δικτύου ποδηλατόδρομων. Ιδιαίτερα σημαντική είναι η ενίσχυση της προσβασιμότητας ΑμεΑ στην πόλη, η οποία θα συμβάλει στην άρση της κοινωνικής απομόνωσης των συμπολιτών που αντιμετωπίζουν δυσκολίες μετακίνησης. Είναι εξαιρετικά αναγκαία η ίδρυση δημόσιου φορέα για συνδυασμένες αστικές μετακινήσεις στην περιοχή των Πατρών, με φθηνό εισιτήριο, με σκοπό να ενισχυθεί η πολυτροπική κινητικότητα και μικροκινητικότητα στην περιοχή, να αμβλυνθεί το κυκλοφοριακό πρόβλημα, να μειωθεί η χρήση ΙΧ αυτοκινήτων και να ωφεληθεί το περιβάλλον, μέσα από τη μείωση των εκπομπών.</p>

Τεκμηρίωση Αξόνων Προτεραιότητας της Στρατηγικής (συσχέτιση με προκλήσεις, προβλήματα / ανάγκες και δυνατότητες της περιοχής παρέμβασης)

ΑΠ ΣΒΑΑ	Προκλήσεις, ανάγκες και δυνατότητες της περιοχής	Περιγραφή ΑΠ ΣΒΑΑ
	<ul style="list-style-type: none"> Δημιουργία και ανάδειξη νέων χώρων πρασίνου, άθλησης και αναψυχής. Οριζόντιες δράσεις βελτίωσης της προσβασιμότητας Επέκταση της ηλεκτροκίνησης Αξιοποίηση χώρων για στάθμευση εκτός οδού. 	
3	<p>Προκλήσεις - ανάγκες:</p> <ul style="list-style-type: none"> Εξέλιξη της περιοχής στον τρίτο μητροπολιτικό πόλο της χώρας, γεγονός που συνεπάγεται νέες, εκτεταμένες ανάγκες και προκλήσεις (σε πολεοδομικό επίπεδο, επίπεδο λειτουργιών της πόλης κοκ.) Ανάγκη αποκατάστασης της επαφής της πόλης με τη θάλασσα Πρόβλημα κυκλοφοριακής συμφόρησης και ανάγκη νέων χώρων στάθμευσης Κίνδυνος υποβάθμισης της λειτουργίας του προαστιακού σιδηροδρόμου Συστηματικές καθυστερήσεις στην ολοκλήρωση του σιδηροδρομικού δικτύου Ανάγκη ανασχεδιασμού δρομολογίων αστικής συγκοινωνίας και ανανέωσης στόλου λεωφορείων Ανάγκη διασύνδεσης των δομών πολιτισμού και των αξιοθέατων μέσα από προσχεδιασμένες διαδρομές Ανάγκη ενίσχυσης τοπικών μικρομεσαίων επιχειρήσεων και αύξησης εξαγωγών <p>Δυνατότητες:</p> <ul style="list-style-type: none"> Ισχυρή πολιτική δέσμευση και χρηματοδοτικοί πόροι για την ανάπλαση του παραλιακού μετώπου και την αποκατάσταση της επαφής της πόλης με τη θάλασσα Λειτουργία νέου λιμένα με σύγχρονες υποδομές και δημιουργία εμπορικού λιμένα 	<p>Δίνεται έμφαση στην ανοικτή και ανεμπόδιστη πρόσβαση στη θάλασσα. Με την λαϊκή διεκδίκηση αποδόθηκε στην πόλη η παραλιακή ζώνη από το Διακονιάρη μέχρι το Μώλο Αγ. Νικολάου, η οποία είναι ανάγκη να ολοκληρωθεί με την απόδοση του τμήματος μέχρι την οδό Θεσσαλονίκης. Το Νότιο Πάρκο και το οικοσύστημα του Έλους της Αγυιάς είναι κατοχυρωμένοι χώροι αναψυχής και άσκησης, ενώ η διάνοιξη της οδού Καραμανλή θα απαλλάξει από την κυκλοφορία την οδό Ηρώων Πολυτεχνείου και θα δημιουργηθεί τελικά το Βόρειο Παραλιακό Πάρκο. Με την εφαρμογή της μελέτης για την ανάπλαση του παραλιακού μετώπου, της Μαρίνας και την υπογειοποίηση της σιδηροδρομικής γραμμής μέχρι και το Ρίο, καθώς και την δημιουργία του γραμμικού πάρκου, αναβαθμίζεται η λειτουργία της πόλης, η συνολική εικόνα της Πάτρας και η ποιότητα ζωής των κατοίκων της.</p>

Τεκμηρίωση Αξόνων Προτεραιότητας της Στρατηγικής (συσχέτιση με προκλήσεις, προβλήματα / ανάγκες και δυνατότητες της περιοχής παρέμβασης)

ΑΠ
ΣΒΑΑ

Προκλήσεις, ανάγκες και δυνατότητες της περιοχής

Περιγραφή ΑΠ ΣΒΑΑ

- Ολοκλήρωση νέου τερματικού σταθμού υπεραστικών λεωφορείων
- Επαναφορά τουριστικών μεγεθών σε προπανδημικά επίπεδα
- Ισχυρό πολιτιστικό απόθεμα, με επιτομή το Καρναβάλι – νέος κόμβος στα Παλαιά Σφαγεία
- Δημιουργία και ανάδειξη νέων χώρων πρασίνου, άθλησης και αναψυχής
- Αξιοποίηση χώρων για στάθμευση εκτός οδού.

4

Προκλήσεις – ανάγκες:

- Πρόβλημα κυκλοφοριακής συμφόρησης και ανάγκη νέων χώρων στάθμευσης
- Κίνδυνος υποβάθμισης της λειτουργίας του προαστιακού σιδηροδρόμου
- Ανάγκη ανασχεδιασμού δρομολογίων αστικής συγκοινωνίας και ανανέωσης στόλου λεωφορείων
- Ένταση του στεγαστικού ζητήματος στην Πάτρα και τις περιαστικές περιοχές
- Ανάγκη διασύνδεσης των δομών πολιτισμού και των αξιοθέατων μέσα από προσχεδιασμένες διαδρομές
- Απουσία αερολιμένα με ευρείες συνδέσεις και εμπορική λειτουργία

Δυνατότητες:

- Ισχυρό πολιτιστικό απόθεμα, με επιτομή το Καρναβάλι
- Σημαντικές αθλητικές υποδομές, ικανές να φιλοξενήσουν μεγάλες αθλητικές διοργανώσεις
- Δυναμικά αναπτυσσόμενος χαρακτήρας street/urban κουλτούρας, που αποτελεί ισχυρό παράγοντα διαφοροποίησης
- Επαναφορά τουριστικών μεγεθών σε προπανδημικά επίπεδα
- Αυξανόμενη ζήτηση για αγορά β' κατοικίας στην ευρύτερη περιοχή

Αφορά στη δημιουργία έργων αναβάθμισης της πρόσβασης και αξιοποίησης των σημαντικών αρχαιολογικών και πολιτιστικών χώρων της περιοχής, καθώς και των δυνατοτήτων περιήγησής τους. Η ενότητα των αρχαιολογικών χώρων που αποτελείται από τον μοναδικής σημασίας Μυκηναϊκό οικισμό και νεκροταφείο της Βούντενης, τη σπάνια Ρωμαϊκή Γέφυρα και το νέο αρχαιολογικό μουσείο, μαζί με τα μνημεία στο κέντρο της πόλης μπορούν να τοποθετήσουν την Πάτρα, σε πολύ ισχυρή θέση στο χάρτη των προορισμών αρχαιολογικού ενδιαφέροντος της χώρας μας, πέραν της γεινίασης της με τους Δελφούς και την Ολυμπία. Χώροι πολιτισμού που λειτουργούν ή δημιουργούνται όπως το Ψηφιακό Κέντρο Οπτικοακουστικής Κληρονομιάς, η υπαίθρια γλυπτοθήκη στην Ιχθυόσκαλα, τα Παλαιά Σφαγεία για την προβολή του Καρναβαλιού και του Καραγκιόζη, όπως επίσης και οι εθνικές και διεθνείς αθλητικές διοργανώσεις στο Παμπελοποννησιακό Στάδιο, μπορούν να αποτελέσουν πόλους έλξης επισκεπτών και να προβάλουν το έργο των δημιουργικών δυνάμεων της πόλης. Επιπλέον, δίνεται έμφαση στη δημιουργία χώρων ασφαλούς και ποιοτικής άθλησης στην πόλη, οι οποίοι θα είναι προσβάσιμοι από όλους.

Τεκμηρίωση Αξόνων Προτεραιότητας της Στρατηγικής (συσχέτιση με προκλήσεις, προβλήματα / ανάγκες και δυνατότητες της περιοχής παρέμβασης)

ΑΠ ΣΒΑΑ	Προκλήσεις, ανάγκες και δυνατότητες της περιοχής	Περιγραφή ΑΠ ΣΒΑΑ
	<ul style="list-style-type: none"> • Ισχυρή πολιτική δέσμευση και χρηματοδοτικοί πόροι για την ανάπτυξη του παραλιακού μετώπου και την αποκατάσταση της επαφής της πόλης με τη θάλασσα. 	
<p>5</p>	<p>Προκλήσεις – ανάγκες:</p> <ul style="list-style-type: none"> • Πρόβλημα κυκλοφοριακής συμφόρησης και ανάγκη νέων χώρων στάθμευσης • Ανάγκη ανασχεδιασμού δρομολογίων αστικής συγκοινωνίας και ανανέωσης στόλου λεωφορείων • Ανάγκη διασύνδεσης των δομών πολιτισμού και των αξιοθέατων μέσα από προσχεδιασμένες διαδρομές • Επιτακτική ανάγκη θωράκισης της πόλης έναντι των συνεπειών της κλιματικής κρίσης • Ανάγκη διασύνδεσης και αλληλοσυμπλήρωσης των υπηρεσιών υγείας, φροντίδας και πρόνοιας της περιοχής • Αξιοποιούνται πόροι για την υιοθέτηση λύσεων έξυπνης πόλης. <p>Δυνατότητες:</p> <ul style="list-style-type: none"> • Ολοκλήρωση ΣΒΑΚ και εκπόνηση ΣΑΠ, στα οποία προβλέπεται η υιοθέτηση νέων τεχνολογιών που θα απαντούν σε ζητήματα λειτουργίας της πόλης • Ύπαρξη Στρατηγικού Πλάνου έξυπνης πόλης • Αξιοποίηση χρηματοδοτικών εργαλείων για την υιοθέτηση τεχνολογιών έξυπνης πόλης από το Ταμείο Ανάκαμψης και Ανθεκτικότητας • Ισχυρή ακαδημαϊκή και ερευνητική κοινότητα, με τάση στην υιοθέτηση και παραγωγή καινοτομίας • Σημαντικό τμήμα του πληθυσμού είναι νέοι, εργαζόμενοι, μέλη νέων οικογενειών και διαθέτουν υψηλά τυπικά προσόντα σε σχέση με τον εθνικό μέσο. 	<p>Δίνεται έμφαση στην αξιοποίηση νέων ψηφιακών τεχνολογιών για τη βελτίωση της λειτουργίας της πόλης, της εξυπηρέτησης των κατοίκων και της αποδοτικότητας των δημοτικών υπηρεσιών. Ακόμη, περιλαμβάνει δράσεις για την ενεργειακή αναβάθμιση δημοτικών και εκπαιδευτικών υποδομών και την αξιοποίηση ψηφιακών εφαρμογών για τον έλεγχο των ενεργειακών εγκαταστάσεων. Ιδιαίτερης σημασίας είναι η διαχείριση απορριμμάτων μέσω της ανάπτυξης τόπων ανακύκλωσης υλικών για τη διαλογή στην πηγή, της ανακύκλωσης ή/και επαναχρησιμοποίησης των επιμέρους ρευμάτων αποβλήτων, καθώς και της ενίσχυσης της συμμετοχής του κοινού με εκστρατείες ενημέρωσης και ευαισθητοποίησης.</p>

Τεκμηρίωση Αξόνων Προτεραιότητας της Στρατηγικής (συσχέτιση με προκλήσεις, προβλήματα / ανάγκες και δυνατότητες της περιοχής παρέμβασης)

ΑΠ ΣΒΑΑ	Προκλήσεις, ανάγκες και δυνατότητες της περιοχής	Περιγραφή ΑΠ ΣΒΑΑ
6	<p>Προκλήσεις – ανάγκες:</p> <ul style="list-style-type: none"> • Κίνδυνος υποβάθμισης της λειτουργίας του προαστιακού σιδηροδρόμου • Ένταση του στεγαστικού ζητήματος στην Πάτρα και τις περιαστικές περιοχές • Οριζόντια ζητήματα προσβασιμότητας ΑμεΑ • Μείωση της ανεργίας, της φτώχειας και του κοινωνικού αποκλεισμού • Κίνδυνος μείωσης και γήρανσης πληθυσμού λόγω δημογραφικού προβλήματος • Ανάγκη διασύνδεσης και αλληλοσυμπλήρωσης των υπηρεσιών υγείας, φροντίδας και πρόνοιας της περιοχής • Έλλειψη θέσεων μόνιμης και σταθερής εργασίας για αξιοποίηση του ενεργού πληθυσμού. <p>Δυνατότητες:</p> <ul style="list-style-type: none"> • Ολοκλήρωση ΣΒΑΚ και εκπόνηση ΣΑΠ για την βελτίωση της προσβασιμότητας στην πόλη • Ύπαρξη Στρατηγικού Πλάνου έξυπνης πόλης • Αξιοποίηση χρηματοδοτικών εργαλείων για την υιοθέτηση τεχνολογιών έξυπνης πόλης από το Ταμείο Ανάκαμψης και Ανθεκτικότητας • Εισαγωγή ηλεκτρικών οχημάτων για εξυπηρέτηση ΑμεΑ • Λειτουργία σημαντικού αριθμού δομών κοινωνικής φροντίδας και πρόνοιας • Σημαντικό τμήμα του πληθυσμού είναι νέοι, εργαζόμενοι, μέλη νέων οικογενειών και διαθέτουν υψηλά τυπικά προσόντα σε σχέση με τον 223εθνικό μέσο • Βελτίωση ποιότητας περιβάλλοντος, απόδοση χώρων πρασίνου και δημιουργία περιαστικών πάρκων 	<p>Λαμβάνεται ειδική μέριμνα για τα παιδιά και τις ανάγκες τους, ιδιαίτερα σε ό,τι αφορά τα σχολεία, τους παιδικούς σταθμούς, τις δημοτικές κατασκηνώσεις και τις παιδικές χαρές. Δίνεται έμφαση στην εκπαίδευση και παροχή κοινωνικών υπηρεσιών σε συνανθρώπους που έχουν ανάγκη στήριξης, αντιμετωπίζουν το φάσμα της ανεργίας και φτώχειας, όπως επίσης και σε ΑμεΑ, άτομα σε δομές υποστηριζόμενης διαβίωσης και ηλικιωμένους. Περιλαμβάνεται κόμη η ανάπτυξη εξειδικευμένων υπηρεσιών προς την κοινότητα των Ρομά.</p>

Στον πίνακα που ακολουθεί⁶ τεκμηριώνεται πώς οι άξονες προτεραιότητας της Στρατηγικής συσχετίζονται με τις προτεραιότητες του ΕΠ «Δυτική Ελλάδα» 2021-27 και άλλες στρατηγικές και δράσεις.

Συσχέτιση των Αξόνων Στρατηγικής με τις Προτεραιότητες του Προγράμματος Δυτική Ελλάδα 2021-2027 για τις ΟΧΕ - ΒΑΑ και κατευθύνσεις Στρατηγικών Πλαισίων Αναπτυξιακού Προγραμματισμού και Χωρικού Σχεδιασμού

ΑΠ ΣΒΑΑ	Συσχέτιση με Προτεραιότητες του Προγράμματος Δυτική Ελλάδα 2021-2027	Συσχέτιση με Δράσεις για το Κλίμα (ΠεΣΚΑ) στη Δυτική Ελλάδα και ΣΒΑΚ	Συσχέτιση με κατευθύνσεις Στρατηγικών Πλαισίων Χωρικού Σχεδιασμού	Συσχέτιση με κατευθύνσεις Λοιπών Στρατηγικών
1	Ο άξονας συσχετίζεται με τον ΣΠ/Π2 του ΕΠ με τίτλο «Προστασία του φυσικού περιβάλλοντος, αντιμετώπιση και προσαρμογή στην κλιματική αλλαγή, ενίσχυση της ενεργειακής αυτάρκειας και της κυκλικής οικονομίας», καθώς και με τον ΣΠ/Π5 του ΕΠ με τίτλο «Ενίσχυση της βιώσιμης τοπικής ανάπτυξης μέσα από ολοκληρωμένες παρεμβάσεις».	Οι δράσεις του ΑΠ1 σχετίζονται με τις κατευθυντήριες του ΠΕΣΚΑ για σύνδεση της προσαρμογής με την προώθηση ενός βιώσιμου αναπτυξιακού προτύπου.	Οι δράσεις του ΑΠ1 σχετίζονται με τις κατευθύνσεις του ΣΠΧΣ της ΠΔΕ για ανάπτυξη εταιρικής σχέσης μεταξύ πόλης, υπαίθρου και θάλασσας, ρύθμιση των περιβαλλοντικών και άλλων πιέσεων, υλοποίηση δράσεων για την αντιμετώπιση της κλιματικής αλλαγής.	Οι δράσεις του ΑΠ1 σχετίζονται με τις κατευθύνσεις του Περιφερειακού Σχεδίου Διαχείρισης Αποβλήτων για πρόληψη, επαναχρησιμοποίηση, Ανακύκλωση και ανάκτηση. Επιπλέον, υπηρετούν τους στρατηγικούς στόχους του ΠΠΑ ΠΔΕ 2021-25 για Έξυπνη ανάπτυξη, Πράσινη ανάπτυξη, Κοινωνική ανάπτυξη και Εξωστρέφεια. Οι δράσεις του άξονα σχετίζονται επίσης με τις στρατηγικές κατευθύνσεις του ΓΠΣ ΔΕ Πατρέων για Αξιοποίηση νέων προοπτικών που ανοίγονται για τη βιώσιμη ανάπτυξη της πόλης λόγω της επίδρασης των μεγάλων έργων, καθώς και για Προστασία, ανάδειξη και αξιοποίηση των φυσικών και πολιτιστικών πόρων. Συμφωνεί επίσης με τους στόχους του Τοπικού Σχεδίου Διαχείρισης Αποβλήτων για ικανοποίηση αλλά και υπέρβαση των στόχων του ΠΕΣΔΑ, ΕΣΔΑ και του Εθνικού, για μείωση του κόστους διαχείρισης των αποβλήτων, για βελτίωση της ποιότητας των υπηρεσιών ως προς τους πολίτες, για ευαισθητοποίηση των πολιτών σε θέματα πρόληψης και διαχείρισης

⁶ Πρόκειται για το υπόδειγμα - Πίνακα 3.2 του «Οδηγού για την Υποβολή Στρατηγικών Σχεδίων ΒΑΑ και Κριτήρια Αξιολόγησης στο πλαίσιο του Προγράμματος «Δυτική Ελλάδα 2021-2027»».

Συσχέτιση των Αξόνων Στρατηγικής με τις Προτεραιότητες του Προγράμματος Δυτική Ελλάδα 2021-2027 για τις ΟΧΕ - ΒΑΑ και κατευθύνσεις Στρατηγικών Πλαισίων Αναπτυξιακού Προγραμματισμού και Χωρικού Σχεδιασμού

ΑΠ ΣΒΑΑ	Συσχέτιση με Προτεραιότητες του Προγράμματος Δυτική Ελλάδα 2021-2027	Συσχέτιση με Δράσεις για το Κλίμα (ΠεΣΚΑ) στη Δυτική Ελλάδα και ΣΒΑΚ	Συσχέτιση με κατευθύνσεις Στρατηγικών Πλαισίων Χωρικού Σχεδιασμού	Συσχέτιση με κατευθύνσεις Λοιπών Στρατηγικών
				αποβλήτων και για αύξηση της απασχόλησης.
2	Ο άξονας συσχετίζεται με τον ΣΠ/Π2 του ΕΠ με τίτλο «Προστασία του φυσικού περιβάλλοντος, αντιμετώπιση και προσαρμογή στην κλιματική αλλαγή, ενίσχυση της ενεργειακής αυτάρκειας και της κυκλικής οικονομίας», ΣΠ/Π3 του ΕΠ με τίτλο «Ενίσχυση της κινητικότητας στην Περιφέρεια», καθώς και με τον ΣΠ/Π5 του ΕΠ με τίτλο «Ενίσχυση της βιώσιμης τοπικής ανάπτυξης μέσα από ολοκληρωμένες παρεμβάσεις».	Οι δράσεις του ΑΠ2 σχετίζονται με τις κατευθυντήριες του ΠΕΣΚΑ για σύνδεση της προσαρμογής με την προώθηση ενός βιώσιμου αναπτυξιακού προτύπου.	Οι δράσεις του ΑΠ2 σχετίζονται με τις κατευθύνσεις του ΣΠΧΣ της ΠΔΕ για ανάπτυξη εταιρικής σχέσης μεταξύ πόλης, υπαίθρου και θάλασσας, ρύθμιση των περιβαλλοντικών και άλλων πιέσεων, υλοποίηση δράσεων για την αντιμετώπιση της κλιματικής αλλαγής, εδαφική συνοχή και ισόρροπη ανταγωνιστικότητα.	Οι δράσεις του ΑΠ2 υπηρετούν τους στρατηγικούς στόχους του ΠΠΑ ΠΔΕ 2021-25 για Έξυπνη ανάπτυξη, Κοινωνική ανάπτυξη και Εξωστρέφεια. Οι δράσεις του άξονα σχετίζονται επίσης με τις στρατηγικές κατευθύνσεις του ΓΠΣ ΔΕ Πατρέων για Αξιοποίηση νέων προοπτικών που ανοίγονται για τη βιώσιμη ανάπτυξη της πόλης λόγω της επίδρασης των μεγάλων έργων.
3	Ο άξονας συσχετίζεται με τον ΣΠ/Π3 του ΕΠ με τίτλο «Ενίσχυση της κινητικότητας στην Περιφέρεια», καθώς και με τον ΣΠ/Π5 του ΕΠ με τίτλο «Ενίσχυση της βιώσιμης τοπικής ανάπτυξης μέσα από ολοκληρωμένες παρεμβάσεις».	Οι δράσεις του ΑΠ3 σχετίζονται με τις κατευθυντήριες του ΠΕΣΚΑ για σύνδεση της προσαρμογής με την προώθηση ενός βιώσιμου αναπτυξιακού προτύπου.	Οι δράσεις του ΑΠ3 σχετίζονται με τις κατευθύνσεις του ΣΠΧΣ της ΠΔΕ για ανάπτυξη εταιρικής σχέσης μεταξύ πόλης, υπαίθρου και θάλασσας, εδαφική συνοχή και ισόρροπη ανταγωνιστικότητα, ανάπτυξη της εξωστρέφειας των πόλεων.	Οι δράσεις του ΑΠ3 υπηρετούν τους στρατηγικούς στόχους του ΠΠΑ ΠΔΕ 2021-25 για Έξυπνη ανάπτυξη, Πράσινη ανάπτυξη, Κοινωνική ανάπτυξη και Εξωστρέφεια. Οι δράσεις του άξονα σχετίζονται επίσης με τις στρατηγικές κατευθύνσεις του ΓΠΣ ΔΕ Πατρέων για Αξιοποίηση νέων προοπτικών που ανοίγονται για τη βιώσιμη ανάπτυξη της πόλης λόγω της επίδρασης των μεγάλων έργων. Οι δράσεις του άξονα σχετίζονται επίσης με τις στρατηγικές κατευθύνσεις του ΓΠΣ ΔΕ Πατρέων για Αξιοποίηση νέων προοπτικών που ανοίγονται για τη βιώσιμη ανάπτυξη

Συσχέτιση των Αξόνων Στρατηγικής με τις Προτεραιότητες του Προγράμματος Δυτική Ελλάδα 2021-2027 για τις ΟΧΕ - ΒΑΑ και κατευθύνσεις Στρατηγικών Πλαισίων Αναπτυξιακού Προγραμματισμού και Χωρικού Σχεδιασμού

ΑΠ ΣΒΑΑ	Συσχέτιση με Προτεραιότητες του Προγράμματος Δυτική Ελλάδα 2021-2027	Συσχέτιση με Δράσεις για το Κλίμα (ΠεΣΚΑ) στη Δυτική Ελλάδα και ΣΒΑΚ	Συσχέτιση με κατευθύνσεις Στρατηγικών Πλαισίων Χωρικού Σχεδιασμού	Συσχέτιση με κατευθύνσεις Λοιπών Στρατηγικών
------------	---	--	---	---

της πόλης λόγω της επίδρασης των μεγάλων έργων, Αναβάθμιση του αστικού περιβάλλοντος με αναπλάσεις του ιστορικού κέντρου και υποβαθμισμένων περιοχών, εξυγίανση των περιαστικών και αστικών εκτάσεων, ανάδειξη των παρόχθιων εκτάσεων, εξυγίανση - ανάδειξη της σιδηροδρομικής γραμμής και των όμορων κοινόχρηστων χώρων, αναμόρφωση του παράκτιου μετώπου

- | | | | | |
|-----------------|--|--|---|--|
| <p>4</p> | <p>Ο άξονας συσχετίζεται με τον ΣΠ/Π2 του ΕΠ με τίτλο «Προστασία του φυσικού περιβάλλοντος, αντιμετώπιση και προσαρμογή στην κλιματική αλλαγή, ενίσχυση της ενεργειακής αυτάρκειας και της κυκλικής οικονομίας», ΣΠ/Π4 του ΕΠ με τίτλο «Ενίσχυση της κοινωνικής συνοχής στην Περιφέρεια», καθώς και με τον ΣΠ/Π5 του ΕΠ με τίτλο «Ενίσχυση της βιώσιμης τοπικής ανάπτυξης μέσα από ολοκληρωμένες παρεμβάσεις».</p> | <p>Οι δράσεις του ΑΠ4 σχετίζονται με τις κατευθυντήριες του ΠΕΣΚΑ για σύνδεση της προσαρμογής με την προώθηση ενός βιώσιμου αναπτυξιακού προτύπου, καθώς και για προώθηση δράσεων και πολιτικών προσαρμογής σε όλους τους τομείς της οικονομίας με έμφαση στους πλέον ευάλωτους.</p> | <p>Οι δράσεις του ΑΠ4 σχετίζονται με τις κατευθύνσεις του ΣΠΧΣ της ΠΔΕ για ανάπτυξη εταιρικής σχέσης μεταξύ πόλης και υπαίθρου, ρύθμιση των περιβαλλοντικών και άλλων πιέσεων, υλοποίηση δράσεων για την αντιμετώπιση της κλιματικής αλλαγής, ανάπτυξη της εξωστρέφειας των πόλεων.</p> | <p>Οι δράσεις του ΑΠ4 υπηρετούν τους στρατηγικούς στόχους του ΠΠΑ ΠΔΕ 2021-25 για Έξυπνη ανάπτυξη, Πράσινη ανάπτυξη, Κοινωνική ανάπτυξη και Εξωστρέφεια.</p> <p>Οι δράσεις του άξονα σχετίζονται επίσης με τις στρατηγικές κατευθύνσεις του ΓΠΣ ΔΕ Πατρέων για Αξιοποίηση νέων προοπτικών που ανοίγονται για τη βιώσιμη ανάπτυξη της πόλης λόγω της επίδρασης των μεγάλων έργων, καθώς και για Προστασία, ανάδειξη και αξιοποίηση των φυσικών και πολιτιστικών πόρων, Προσδιορισμό νέου αναπτυξιακού προσανατολισμού και οικονομικής ανασυγκρότησης του Δήμου με την ανάπτυξη και εξυγίανση των τομέων παραγωγής και με ιδιαίτερη έμφαση στον τριτογενή τομέα.</p> |
| <p>5</p> | <p>Ο άξονας συσχετίζεται με τον ΣΠ/Π5 του ΕΠ με τίτλο «Ενίσχυση της βιώσιμης τοπικής ανάπτυξης μέσα από ολοκληρωμένες παρεμβάσεις».</p> | <p>Οι δράσεις του ΑΠ5 σχετίζονται με τις κατευθυντήριες του ΠΕΣΚΑ για σύνδεση της προσαρμογής με</p> | <p>Οι δράσεις του ΑΠ5 σχετίζονται με τις κατευθύνσεις του ΣΠΧΣ της ΠΔΕ για ανάπτυξη εταιρικής σχέσης μεταξύ</p> | <p>Οι δράσεις του ΑΠ5 υπηρετούν τους στρατηγικούς στόχους του ΠΠΑ ΠΔΕ 2021-25 για Έξυπνη ανάπτυξη και Εξωστρέφεια. Συμφωνεί επίσης με τους στόχους του Τοπικού Σχεδίου Διαχείρισης Αποβλήτων για</p> |

Συσχέτιση των Αξόνων Στρατηγικής με τις Προτεραιότητες του Προγράμματος Δυτική Ελλάδα 2021-2027 για τις ΟΧΕ - ΒΑΑ και κατευθύνσεις Στρατηγικών Πλαισίων Αναπτυξιακού Προγραμματισμού και Χωρικού Σχεδιασμού

ΑΠ ΣΒΑΑ	Συσχέτιση με Προτεραιότητες του Προγράμματος Δυτική Ελλάδα 2021-2027	Συσχέτιση με Δράσεις για το Κλίμα (ΠεΣΚΑ) στη Δυτική Ελλάδα και ΣΒΑΚ	Συσχέτιση με κατευθύνσεις Στρατηγικών Πλαισίων Χωρικού Σχεδιασμού	Συσχέτιση με κατευθύνσεις Λοιπών Στρατηγικών
	ολοκληρωμένες παρεμβάσεις).	την προώθηση ενός βιώσιμου αναπτυξιακού προτύπου, καθ' και για προώθηση δράσεων και πολιτικών προσαρμογής σε όλους τους τομείς της οικονομίας με έμφαση στους πλέον ευάλωτους.	πόλης και υπαίθρου, ρύθμιση των περιβαλλοντικών και άλλων πιέσεων, υλοποίηση δράσεων για την αντιμετώπιση της κλιματικής αλλαγής, ανάπτυξη της εξωστρέφειας των πόλεων.	ικανοποίηση αλλά και υπέρβαση των στόχων του ΠΕΣΔΑ, ΕΣΔΑ και του Εθνικού, για μείωση του κόστους διαχείρισης των αποβλήτων, για βελτίωση της ποιότητας των υπηρεσιών ως προς τους πολίτες, για ευαισθητοποίηση των πολιτών σε θέματα πρόληψης και διαχείρισης αποβλήτων και για αύξηση της απασχόλησης.
6	Ο άξονας συσχετίζεται με τον ΣΠ/Π5 του ΕΠ με τίτλο «Ενίσχυση της βιώσιμης τοπικής ανάπτυξης μέσα από ολοκληρωμένες παρεμβάσεις».	Οι δράσεις του ΑΠ6 σχετίζονται με τις κατευθυντήριες του ΠΕΣΚΑ για σύνδεση της προσαρμογής με την προώθηση ενός βιώσιμου αναπτυξιακού προτύπου, καθ' και για προώθηση δράσεων και πολιτικών προσαρμογής σε όλους τους τομείς της οικονομίας με έμφαση στους πλέον ευάλωτους.	Οι δράσεις του ΑΠ6 σχετίζονται με τις κατευθύνσεις του ΣΠΧΣ της ΠΔΕ για ανάπτυξη εταιρικής σχέσης μεταξύ πόλης και υπαίθρου, ανάπτυξη της εξωστρέφειας των πόλεων.	Οι δράσεις του ΑΠ6 υπηρετούν τους στρατηγικούς στόχους της Περιφερειακής Στρατηγικής για την Κοινωνική Ένταξη και την Καταπολέμηση της Φτώχειας, καθώς και του ΠΠΑ ΠΔΕ 2021-25 για Κοινωνική ανάπτυξη. Οι δράσεις του άξονα σχετίζονται επίσης με τις στρατηγικές κατευθύνσεις του ΓΠΣ ΔΕ Πατρώων για Αξιοποίηση νέων προοπτικών που ανοίγονται για τη βιώσιμη ανάπτυξη της πόλης λόγω της επίδρασης των μεγάλων έργων, καθώς και για Προσδιορισμό του νέου αναπτυξιακού προσανατολισμού και οικονομικής ανασυγκρότησης του Δήμου με την ανάπτυξη και εξυγίανση των τομέων παραγωγής και με ιδιαίτερη έμφαση στον τριτογενή τομέα

4.4 Ειδικοί στόχοι



Οι **ειδικοί στόχοι** της Στρατηγικής ΒΑΑ του Δήμου Πατρέων είναι οι ακόλουθοι:



ΕΣ 1 Ανάπτυξη και εφαρμογή λύσεων «έξυπνης» πόλης στις αστικές περιοχές



ΕΣ 2 Βελτίωση μικροκλίματος αστικών περιοχών, αύξηση πράσινων ζωνών και χώρων αναψυχής



ΕΣ 3 Αποκατάσταση φέρουσας ικανότητας – αντισεισμική θωράκιση κτιριακών υποδομών



ΕΣ 4 Διάσωση ευπαθών οικοσυστημάτων



ΕΣ 5 Προώθηση βιώσιμης κινητικότητας με τη διευκόλυνση και προστασία της κίνησης των πεζών και προώθηση ήπιων μορφών μετακίνησης



ΕΣ 6 Βελτίωση ενεργειακού ισοζυγίου δημοτικών κτιρίων και υποδομών για τη μείωση εκπομπών διοξειδίου του άνθρακα



ΕΣ 7 Ολοκλήρωση βασικών υποδομών ύδρευσης και αποχέτευσης για την προστασία του θαλάσσιου περιβάλλοντος και την ορθολογική διαχείριση των φυσικών πόρων



ΕΣ 8 Ενίσχυση τοπικής οικονομίας



ΕΣ 9 Προστασία, ανάδειξη και προβολή της πολιτιστικής κληρονομιάς



ΕΣ 10 Αύξηση της επισκεψιμότητας και προώθηση εναλλακτικών μορφών τουρισμού



ΕΣ 11 Βελτίωση προσβασιμότητας των ΑΜΕΑ σε υποδομές και υπηρεσίες



ΕΣ 12 Ενίσχυση υποδομών Παιδείας και Αθλητισμού



ΕΣ 13 Ορθολογικές παρεμβάσεις για την κάλυψη των πολεοδομικών και κυκλοφοριακών αναγκών της πόλης



ΕΣ 14 Ώθηση της ανακύκλωσης και της ορθολογικής διαχείρισης απορριμμάτων

Για την καλύτερη κατανόηση της Στρατηγικής, είναι θεμιτή η αποτύπωση των συνδέσεων μεταξύ των Στρατηγικών Στόχων, των Αξόνων Προτεραιότητας και των Ειδικών Στόχων μεταξύ τους. Επιπλέον, είναι θεμιτή η σύνδεση των ειδικών στόχων με τους ειδικούς στόχους του Επιχειρησιακού Προγράμματος «Δυτική Ελλάδα» 2021-27.

Στον πίνακα που ακολουθεί⁷ δίνεται η συσχέτιση μεταξύ αξόνων προτεραιότητας και ειδικών στόχων της Στρατηγικής ΒΑΑ Δήμου Πατρέων.

Ειδικοί Στόχοι ανά Άξονα Στρατηγικής ΟΧΕ/ΒΑΑ

ΑΠ ΣΒΑΑ	Ειδικός Στόχος ΟΧΕ/ΒΑΑ		Αναμενόμενα Αποτελέσματα
	α/α	Τίτλος	
1	2	Βελτίωση μικροκλίματος αστικών περιοχών, αύξηση πράσινων ζωνών και χώρων αναψυχής	Αφορά στο μετασχηματισμό της πόλης, ώστε να καταστεί ανθεκτική σε έκτακτα φυσικά φαινόμενα, με υποδομές αντιπυρικής, αντιπλημμυρικής και αντσεισμικής προστασίας. Δίνεται έμφαση στην προστασία του περιβάλλοντος, του φυσικού πλούτου και της λαϊκής περιουσίας από φυσικές καταστροφές. Μεγάλης σημασίας είναι η προστασία από την διάβρωση των ακτών από Αγ. Βασίλειο μέχρι και την περιοχή Τσαούση. Επιπλέον, η προστασία των περιαστικών δασών, του Παναχαϊκού και των ημιορεινών περιοχών από δασικές πυρκαγιές. Σκοπός είναι η πόλη να καταστεί «ανοικτή» στην θάλασσα και το βουνό, συμπεριλαμβάνοντας δράσεις όπως η διάνοιξη δασικών
	4	Διάσωση ευπαθών οικοσυστημάτων	
	6	Βελτίωση ενεργειακού ισοζυγίου δημοτικών κτιρίων και υποδομών για τη μείωση εκπομπών διοξειδίου του άνθρακα	
	7	Ολοκλήρωση βασικών υποδομών ύδρευσης και αποχέτευσης για την	

⁷ Πρόκειται για το υπόδειγμα - Πίνακα 3.3 (α) του «Οδηγού για την Υποβολή Στρατηγικών Σχεδίων ΒΑΑ και Κριτήρια Αξιολόγησης στο πλαίσιο του Προγράμματος «Δυτική Ελλάδα 2021-2027»».

Ειδικοί Στόχοι ανά Άξονα Στρατηγικής ΟΧΕ/ΒΑΑ

ΑΠ ΣΒΑΑ	Ειδικός Στόχος ΟΧΕ/ΒΑΑ	Αναμενόμενα Αποτελέσματα
α/α	Τίτλος	
14	προστασία του θαλάσσιου περιβάλλοντος και την ορθολογική διαχείριση των φυσικών πόρων Ώθηση της ανακύκλωσης και της ορθολογικής διαχείρισης απορριμμάτων	δρόμων, πεζοπορικών και ορειβατικών διαδρομών. Απαιτούνται επίσης πρόσθετα έργα αποχέτευσης και επεξεργασίας των αστικών λυμάτων, για να καλυφθεί όλη η ακτογραμμή της πόλης, με σκοπό αφενός μια πραγματικά καθαρή θάλασσα, αφετέρου την αναβάθμιση της ζωής των κατοίκων και την προσέλκυση περισσότερων επισκεπτών. Αποτέλεσμα των δράσεων και έργων του άξονα αναμένεται να είναι η ανάδειξη και προστασία των πόρων της περιοχής, η ήπια αξιοποίησή τους με σεβασμό στο περιβάλλον, η θωράκιση της περιοχής έναντι των συνεπειών της κλιματικής αλλαγής, καθώς και η βελτίωση των επιδόσεων της περιοχής σε σχέση με τη λήψη μέτρων προστασίας του περιβάλλοντος (διαχείριση λυμάτων, κοκ.).
2	1 Ανάπτυξη και εφαρμογή λύσεων «έξυπνης» πόλης στις αστικές περιοχές 2 Βελτίωση μικροκλίματος αστικών περιοχών, αύξηση πράσινων ζωνών και χώρων αναψυχής 5 Προώθηση βιώσιμης κινητικότητας με τη διευκόλυνση και προστασία της κίνησης των πεζών και προώθηση ήπιων μορφών μετακίνησης 9 Προστασία, ανάδειξη και προβολή της πολιτιστικής κληρονομιάς 12 Ενίσχυση υποδομών Παιδείας και Αθλητισμού 13 Ορθολογικές παρεμβάσεις για την κάλυψη των πολεοδομικών και κυκλοφοριακών αναγκών της πόλης	Αφορά σε έργα αναβάθμισης του αστικού περιβάλλοντος σε λαϊκές γειτονιές, μέσα από δράσεις όπως η δημιουργία πράσινων διαδρομών πρόσβασης στην θάλασσα, η ανάδειξη περιστασιακών δασυλλιών και η ανάδειξη του Παναχαϊκού. Περιλαμβάνει επίσης αναπλάσεις, αξιοποίηση δημόσιων και δημοτικών ελεύθερων χώρων για δημιουργία αστικών πάρκων και πλατειών, διάνοξη δρόμων και επέκταση οδικών αξόνων, δημιουργία χώρων στάθμευσης εκτός οδού (δημοτικών πάρκινγκ), επέκταση της ελεγχόμενης στάθμευσης, ενίσχυση της βαδισιμότητας με πεζοδρόμους και πεζοδρόμια, καθώς και επέκταση του δικτύου ποδηλατόδρομων. Ιδιαίτερα σημαντική είναι η ενίσχυση της προσβασιμότητας ΑμεΑ στην πόλη, η οποία θα συμβάλει στην άρση της κοινωνικής απομόνωσης των συμπολιτών που αντιμετωπίζουν δυσκολίες μετακίνησης. Είναι εξαιρετικά αναγκαία η ίδρυση δημόσιου φορέα για συνδυσασμένες αστικές μετακινήσεις στην περιοχή των Πατρών, με φθηνό εισιτήριο, με σκοπό να ενισχυθεί η πολυτροπική κινητικότητα και μικροκινητικότητα στην περιοχή, να αμβλυνθεί το κυκλοφοριακό πρόβλημα, να μειωθεί η χρήση ΙΧ αυτοκινήτων και να ωφεληθεί το περιβάλλον, μέσα από τη μείωση των εκπομπών. Αποτέλεσμα των δράσεων και έργων του άξονα αναμένεται να είναι η βελτίωση της καθημερινότητας των πολιτών και των επιχειρήσεων στον αστικό ιστό της πόλης, ενισχύοντας την εικόνα – ελκυστικότητα της περιοχής και συμβάλλοντας στην αναβάθμιση του επιπέδου ζωής των πολιτών.
3	2 Βελτίωση μικροκλίματος αστικών περιοχών, αύξηση πράσινων ζωνών και χώρων αναψυχής 5 Προώθηση βιώσιμης κινητικότητας με τη διευκόλυνση και προστασία της κίνησης των πεζών και προώθηση ήπιων μορφών μετακίνησης 7 Ολοκλήρωση βασικών υποδομών ύδρευσης και αποχέτευσης για την	Δίνεται έμφαση στην ανοικτή και ανεμπόδιστη πρόσβαση στη θάλασσα. Με την λαϊκή διεκδίκηση αποδόθηκε στην πόλη η παραλιακή ζώνη από το Διακονιάρη μέχρι το Μώλο Αγ. Νικολάου, η οποία είναι ανάγκη να ολοκληρωθεί με την απόδοση του τμήματος μέχρι την οδό Θεσσαλονίκης. Το Νότιο Πάρκο και το οικοσύστημα του Έλους της Αγυιάς είναι κατοχυρωμένοι χώροι αναψυχής και άσκηση, ενώ η διάνοξη της οδού Καραμανλή θα απαλλάξει από την κυκλοφορία την οδό Ηρώων Πολυτεχνείου και θα δημιουργηθεί τελικά το Βόρειο Παραλιακό Πάρκο. Με την εφαρμογή της μελέτης για την ανάπτυξη του παραλιακού

Ειδικόί Στόχοι ανά Άξονα Στρατηγικής ΟΧΕ/ΒΑΑ

ΑΠ ΣΒΑΑ	Ειδικός Στόχος ΟΧΕ/ΒΑΑ	Αναμενόμενα Αποτελέσματα
α/α	Τίτλος	
	προστασία του θαλάσσιου περιβάλλοντος και την ορθολογική διαχείριση των φυσικών πόρων	μετώπου, της Μαρίνας και την υπογειοποίηση της σιδηροδρομικής γραμμής μέχρι και το Ρίο, καθώς και την δημιουργία του γραμμικού πάρκου, αναβαθμίζεται η λειτουργία της πόλης, η συνολική εικόνα της Πάτρας και η ποιότητα ζωής των κατοίκων της. Αποτέλεσμα των δράσεων και έργων του άξονα αναμένεται να είναι η αποκατάσταση της επαφής της πόλης με τη θάλασσα και η ενίσχυση του πρασίνου στην πόλη, με ό,τι αυτό συνεπάγεται για το ενεργειακό αποτύπωμα της περιοχής και τη θωράκισή της έναντι των συνεπειών της κλιματικής αλλαγής.
10	Αύξηση της επισκεψιμότητας και προώθηση εναλλακτικών μορφών τουρισμού	
13	Ορθολογικές παρεμβάσεις για την κάλυψη των πολεοδομικών και κυκλοφοριακών αναγκών της πόλης	
4	2 Βελτίωση μικροκλίματος αστικών περιοχών, αύξηση πράσινων ζωνών και χώρων αναψυχής	Αφορά στη δημιουργία έργων αναβάθμισης της πρόσβασης και αξιοποίησης των σημαντικών αρχαιολογικών και πολιτιστικών χώρων της περιοχής, καθώς και των δυνατοτήτων περιήγησής τους. Η ενότητα των αρχαιολογικών χώρων που αποτελείται από τον μοναδικής σημασίας Μυκηναϊκό οικισμό και νεκροταφείο της Βούντενης, τη σπάνια Ρωμαϊκή Γέφυρα και το νέο αρχαιολογικό μουσείο, μαζί με τα μνημεία στο κέντρο της πόλης μπορούν να τοποθετήσουν την Πάτρα, σε πολύ ισχυρή θέση στο χάρτη των προορισμών αρχαιολογικού ενδιαφέροντος της χώρας μας, πέραν της γεινιάσης της με τους Δελφούς και την Ολυμπία. Χώροι πολιτισμού που λειτουργούν ή δημιουργούνται όπως το Ψηφιακό Κέντρο Οπτικοακουστικής Κληρονομιάς, η υπαίθρια γλυπτοθήκη στην Ιχθυόσκαλα, τα Παλαιά Σφαγεία για την προβολή του Καρναβαλιού και του Καραγκιόζη, όπως επίσης και οι εθνικές και διεθνείς αθλητικές διοργανώσεις στο Παμπελοποννησιακό Στάδιο, μπορούν να αποτελέσουν πόλους έλξης επισκεπτών και να προβάλουν το έργο των δημιουργικών δυνάμεων της πόλης. Επιπλέον, δίνεται έμφαση στη δημιουργία χώρων ασφαλούς και ποιοτικής άθλησης στην πόλη, οι οποίοι θα είναι προσβάσιμοι από όλους. Αποτέλεσμα των δράσεων και έργων του άξονα αναμένεται να είναι η ανάδειξη, αξιοποίηση και προστασία του πλούσιου πολιτιστικού και φυσικού αποθέματος στην περιοχή παρέμβασης, οδηγώντας σε εμπλουτισμό του τουριστικού προϊόντος και ευκαιρίες ανάδειξης ειδικών μορφών τουρισμού.
	4 Διάσωση ευπαθών οικοσυστημάτων	
	7 Ολοκλήρωση βασικών υποδομών ύδρευσης και αποχέτευσης για την προστασία του θαλάσσιου περιβάλλοντος και την ορθολογική διαχείριση των φυσικών πόρων	
	8 Ενίσχυση τοπικής οικονομίας	
	9 Προστασία, ανάδειξη και προβολή της πολιτιστικής κληρονομιάς	
	10 Αύξηση της επισκεψιμότητας και προώθηση εναλλακτικών μορφών τουρισμού	
	11 Βελτίωση προσβασιμότητας των ΑΜΕΑ σε υποδομές και υπηρεσίες	
5	1 Ανάπτυξη και εφαρμογή λύσεων «έξυπνης» πόλης στις αστικές περιοχές	
	5 Προώθηση βιώσιμης κινητικότητας με τη διευκόλυνση και προστασία της κίνησης των πεζών και προώθηση ήπιων μορφών μετακίνησης	
	6 Βελτίωση ενεργειακού ισοζυγίου δημοτικών κτιρίων και υποδομών για τη μείωση εκπομπών διοξειδίου του άνθρακα	

Ειδικοί Στόχοι ανά Άξονα Στρατηγικής ΟΧΕ/ΒΑΑ

ΑΠ ΣΒΑΑ	Ειδικός Στόχος ΟΧΕ/ΒΑΑ		Αναμενόμενα Αποτελέσματα
	α/α	Τίτλος	
	7	Ολοκλήρωση βασικών υποδομών ύδρευσης και αποχέτευσης για την προστασία του θαλάσσιου περιβάλλοντος και την ορθολογική διαχείριση των φυσικών πόρων	δράσεων και έργων του άξονα αναμένεται να είναι η βελτίωση της καθημερινότητας των πολιτών και των επιχειρήσεων, η μείωση του ενεργειακού αποτυπώματος από τη λειτουργία του Δήμου και των Υπηρεσιών του, η εισαγωγή τεχνολογιών για την ορθολογική διαχείριση και προστασία των πόρων, αλλά και η άμβλυση της κυκλοφοριακής συμφόρησης.
	13	Ορθολογικές παρεμβάσεις για την κάλυψη των πολεοδομικών και κυκλοφοριακών αναγκών της πόλης	
6	3	Αποκατάσταση φέρουσας ικανότητας – αντισεισμική θωράκιση κτιριακών υποδομών	Λαμβάνεται ειδική μέριμνα για τα παιδιά και τις ανάγκες τους, ιδιαίτερα σε ό,τι αφορά τα σχολεία, τους παιδικούς σταθμούς, τις δημοτικές κατασκηνώσεις και τις παιδικές χαρές. Δίνεται έμφαση στην εκπαίδευση και παροχή κοινωνικών υπηρεσιών σε συνανθρώπους που έχουν ανάγκη στήριξης, αντιμετωπίζουν το φάσμα της ανεργίας και φτώχειας, όπως επίσης και σε ΑμεΑ, άτομα σε δομές υποστηριζόμενης διαβίωσης και ηλικιωμένους. Περιλαμβάνεται κόμη η ανάπτυξη εξειδικευμένων υπηρεσιών προς την κοινότητα των Ρομά. Αποτέλεσμα των δράσεων και έργων του άξονα αναμένεται να είναι η συνολική αναβάθμιση του επιπέδου ζωής των πολιτών, ιδιαίτερα εκείνων που διαβιών σε συνθήκες φτώχειας ή/και κοινωνικού αποκλεισμού. Αναμένεται επίσης η βελτίωση της ποιότητας των υποδομών προσβασιμότητας, παιδείας, κοινωνική φροντίδας και πρόνοιας, καθώς και η αναβάθμιση της πρόσβασης μέρους του πληθυσμού στην αγορά εργασίας.
	5	Προώθηση βιώσιμης κινητικότητας με τη διευκόλυνση και προστασία της κίνησης των πεζών και προώθηση ήπιων μορφών μετακίνησης	
	8	Ενίσχυση τοπικής οικονομίας	
	11	Βελτίωση προσβασιμότητας των ΑΜΕΑ σε υποδομές και υπηρεσίες	
	12	Ενίσχυση υποδομών Παιδείας και Αθλητισμού	

Στον πίνακα που ακολουθεί⁸ δίνεται η συσχέτιση μεταξύ αξόνων προτεραιότητας και ειδικών στόχων της Στρατηγικής ΒΑΑ Δήμου Πατρέων με τους Ειδικούς Στόχους του ΕΠ «Δυτική Ελλάδα» 2021-27.

Συσχετισμός Ειδικών Στόχων της ΟΧΕ/ΒΑΑ με τους Ειδικούς Στόχους του Προγράμματος Δυτικής Ελλάδας

ΑΠ ΣΒΑΑ	ΕΣ ΣΒΑΑ	ΕΣ ΕΠ «Δυτική Ελλάδα»
1	2, 4, 6, 7, 14	3.ii, 5.i
2	1, 2, 5, 9, 12, 13	2.vii, 3.ii, 5.i
3	2, 5, 7, 10, 13	3.ii, 5.i
4	2, 4, 7, 8, 9, 10, 11	2.i, 4A.vi, 5.i, 6.1
5	1, 5, 6, 7, 13	5.i

⁸ Πρόκειται για το υπόδειγμα - Πίνακα 3.3 (β) του «Οδηγού για την Υποβολή Στρατηγικών Σχεδίων ΒΑΑ και Κριτήρια Αξιολόγησης στο πλαίσιο του Προγράμματος «Δυτική Ελλάδα 2021-2027»».

ΑΠ ΣΒΑΑ	ΕΣ ΣΒΑΑ	ΕΣ ΕΠ «Δυτική Ελλάδα»
6	3, 5, 8, 11, 12	5.i

4.5 Συνέργεια με ευρωπαϊκές κι εθνικές Στρατηγικές

Η επικαιροποιημένη Στρατηγική ΒΑΑ του Δήμου Πατρέων βρίσκεται σε συνέργεια με τις ακόλουθες στρατηγικές και σχέδια:

- Ευρωπαϊκή Πράσινη Συμφωνία:** Η υλοποίηση των δράσεων και έργων της ΣΒΑΑ αναμένεται να συμβάλει στην επίτευξη του στόχου για 55% μείωση των καθαρών εκπομπών μέχρι το 2030. Υιοθετεί επίσης μέτρα της Στρατηγικής της ΕΕ για την προσαρμογή στην κλιματική αλλαγή, με έμφαση στις λύσεις που βασίζονται στη φύση και την ανάπτυξη της ανθεκτικότητας και της προστασίας των οικοσυστημάτων.
- New European Bauhaus:** Το New European Bauhaus είναι ένα περιβαλλοντικό, οικονομικό και πολιτιστικό έργο, που στοχεύει στο συνδυασμό, ανάμεσα σε άλλα, του σχεδιασμού, της βιωσιμότητας, της προσβασιμότητας και των επενδύσεων, προκειμένου να συμβάλει στην υλοποίηση της Ευρωπαϊκής Πράσινης Συμφωνίας. Αποτελεί επιπλέον μια δημιουργική και διεπιστημονική πρωτοβουλία, που στόχο έχει τη δημιουργία ενός χώρου συνάντησης για να σχεδιάσει μελλοντικούς τρόπους ζωής, μετά και τη λήξη της παρούσας υγειονομικής κρίσης, συνδυάζοντας την τέχνη, τον πολιτισμό, την κοινωνική ένταξη, την επιστήμη και την τεχνολογία. Ουσιαστικά το NEB επιδιώκει να λειτουργήσει ως μία γέφυρα ανάμεσα στον κόσμο της επιστήμης και της τεχνολογίας και αυτόν της τέχνης και του πολιτισμού. Στη Στρατηγική περιλαμβάνονται έργα και δράσεις για την αναβάθμιση και αξιοποίηση κοινόχρηστων χώρων και χώρων πολιτισμού, τα οποία εστιάζουν στη βιωσιμότητα και την προσβασιμότητα και θα υλοποιηθούν σε συμφωνία με το New European Bauhaus.
- Βίβλος Ψηφιακού Μετασχηματισμού 2021-25:** Στη Στρατηγική περιλαμβάνονται έργα και δράσεις που αφορούν σε πρωτοβουλίες έξυπνης πόλης. Οι πρωτοβουλίες αυτές αποτελούν μέρος του Στρατηγικού Πλάνου Έξυπνης Πόλης του Δήμου Πατρέων, το οποίο έχει συνταχθεί λαμβάνοντας υπόψη την Βίβλο Ψηφιακού Μετασχηματισμού 2021-25.
- Εθνική Στρατηγική και Σχέδιο δράσης για την κοινωνική ένταξη των Ρομά 2021-30:** Οι δράσεις κοινωνικού χαρακτήρα που περιλαμβάνονται στη Στρατηγική ΒΑΑ του Δήμου Πατρέων αφορούν στο σύνολο των ευάλωτων κοινωνικών ομάδων, μεταξύ των οποίων περιλαμβάνονται και μέλη της κοινότητας Ρομά. Οι δράσεις αυτές λαμβάνουν

υπόψη το τοπικό σχέδιο για την κοινωνική ένταξη των Ρομά, το οποίο εκπόνησαν πρόσφατα οι αρμόδιες Υπηρεσίες του Δήμου Πατρέων.

- **Εθνικό Σχέδιο Ανάκαμψης και Ανθεκτικότητας - Ελλάδα 2.0:** Η ΣΒΑΑ Δήμου Πατρέων περιλαμβάνει δράσεις που μπορούν να χρηματοδοτηθούν και από το ΤΑΑ. Με τον τρόπο αυτό, τα δύο κείμενα στρατηγικής υπηρετούν από κοινού την εθνική στόχευση για την πράσινη μετάβαση, την ψηφιακή μετάβαση και την προώθηση της κοινωνικής συνοχής.
- **ΕΣΠΑ 2021-2027:** Η ΣΒΑΑ Δήμου Πατρέων περιλαμβάνει δράσεις που μπορούν να χρηματοδοτηθούν και από τα τομεακά Επιχειρησιακά Προγράμματα της Προγραμματικής Περιόδου 2021-27. Πιο συγκεκριμένα, από προτεραιότητες του ΕΠ «Περιβάλλον και Κλιματική Αλλαγή» και του ΕΠ «Ανθρώπινο Δυναμικό και Κοινωνική Συνοχή»⁹.

⁹ Αναφέρονται αναλυτικά στο σχέδιο δράσης της Στρατηγικής.

5. Σχέδιο δράσης

5.1 Λίστα έργων και δράσεων

Τα προτεινόμενα έργα και δράσεις δίνονται στους πίνακες που ακολουθούν. Η παρουσίαση των έργων και δράσεων ακολουθεί την ακόλουθη λογική, ανεξάρτητα από τον Στρατηγικό Στόχο, Άξονα Προτεραιότητας, Ειδικό Στόχο της ΣΒΑΑ: διακρίνονται δύο βασικές ομάδες δράσεων:

- **Έργα που χρηματοδοτούνται από πόρους του ΕΠ «Δυτική Ελλάδα» 2021-27.** Η συγκεκριμένη ομάδα αποτελείται από **30** έργα και δράσεις, συνολικού προϋπολογισμού **90,6 εκ. ευρώ**, και οργανώνεται ανά Ειδικό Στόχο του Επιχειρησιακού Προγράμματος «Δυτική Ελλάδα» 2021-27.
- **Έργα που χρηματοδοτούνται από πόρους ΕΣΠΑ - λοιπά χρηματοδοτικά εργαλεία και εντάσσονται στη Στρατηγική.** Η συγκεκριμένη ομάδα αποτελείται από **76** έργα και δράσεις, συνολικού προϋπολογισμού **374,6εκ. ευρώ**, και οργανώνεται ανά θεματική (πχ. έργα πρασίνου, έργα έξυπνης πόλης, έργα καθαριότητας, κοκ.)

Με κίτρινο χρώμα (•) επισημαίνονται στους πίνακες που ακολουθούν έργα και δράσεις η υλοποίηση των οποίων ξεκίνησε κατά την Προγραμματική Περίοδο 2014 – 20 και **συνεχίζεται** και στην τρέχουσα Περίοδο (2021 - 27). Πρόκειται, αντίστοιχα, για **11** έργα και δράσεις με συνολικό προϋπολογισμό **36,6 εκ. ευρώ**.

Σημειώνεται πως το σύνολο των έργων διέπονται οριζόντια από την ενσωμάτωση των αρχών καθολικής πρόσβασης για ΑμεΑ.

5.1.1 Έργα που χρηματοδοτούνται από πόρους του ΕΠ «Δυτική Ελλάδα» 2021-27

Με κίτρινο χρώμα (•) επισημαίνονται στον πίνακα που ακολουθεί έργα και δράσεις η υλοποίηση των οποίων ξεκίνησε κατά την Προγραμματική Περίοδο 2014 – 20 και συνεχίζεται και στην τρέχουσα Περίοδο (2021 - 27). Με πράσινο χρώμα (•) επισημαίνονται στον πίνακα που ακολουθεί έργα και δράσεις που συμβάλουν στην απαίτηση το 30% του προϋπολογισμού των δράσεων που χρηματοδοτούνται στο πλαίσιο του Στόχου Πολιτικής 5 του ΕΠ «Δυτική Ελλάδα» να συνεισφέρουν στο κλίμα.

A/A	ΣΣ ΣΒΑΑ ¹⁰	ΑΠ ΣΒΑΑ ¹¹	ΕΣ ΣΒΑΑ ¹²	ΕΣ ΠΕΠ ¹³	Κατηγορίες δράσεων	Τίτλος	Φορέας Υλοποίησης	Προϋπολογισμός	Ωριμότητα	Ταμείο
1	3	4	2, 4, 7, 8, 9, 10, 11	2.i	1. Ενεργειακή αναβάθμιση δημόσιων κτιρίων και υποδομών	Αποκατάσταση, ενίσχυση φέροντος οργανισμού, ενεργειακή αναβάθμιση και αναδιαρρυθμίσεις του Κτιρίου του Μεγάρου Λόγου και Τέχνης	Δήμος Πατρέων	€ 1.500.000,00	Απαιτούνται: Μελέτη, εγκρίσεις	ΕΤΠΑ
2	5	4	2, 4, 7, 8, 9, 10, 11	2.i	1. Ενεργειακή αναβάθμιση δημόσιων κτιρίων και υποδομών	Αποκατάσταση της Δημοτικής Βιβλιοθήκης Πατρέων	Δήμος Πατρέων	€ 2.660.000,00	100% ώριμο - Μεταφερόμενο από ΣΒΑΑ ΠΙΠ 2014-20	ΕΤΠΑ
3	1, 2, 3	2	1, 2, 5, 9, 12, 13	2.vii	2. Αύξηση των χώρων πρασίνου και ποιοτική αναβάθμιση αυτών και προώθηση λύσεων που βασίζονται στο οικοσύστημα (Nature Based Solutions – NBS).	Πάρκα τσέπης	Δήμος Πατρέων	€ 1.000.000,00	Απαιτούνται: Μελέτη, εγκρίσεις	ΕΤΠΑ
4	1, 2, 3	2	1, 2, 5, 9, 12, 13	2.vii	2. Αύξηση των χώρων πρασίνου και ποιοτική αναβάθμιση αυτών και προώθηση λύσεων που βασίζονται στο οικοσύστημα (Nature Based Solutions – NBS).	Δημιουργία ζώνης ανάπλασης, πεζόδρομο, ποδηλατοδρόμο στην παλιά κοίτη του Διακονιάρη από Ακτή Δυμαίων έως οδό Ακρωτηρίου σε συνδυασμό με αναβάθμιση κοινοχρήστων χώρων στην εκατέρωθεν περιοχή	Δήμος Πατρέων	€ 1.500.000,00	Απαιτούνται: Μελέτη, εγκρίσεις	ΕΤΠΑ

¹⁰ Στρατηγικός Στόχος της ΣΒΑΑ.

¹¹ Άξονας Προτεραιότητας της ΣΒΑΑ.

¹² Ειδικός Στόχος της ΣΒΑΑ.

¹³ Ειδικός Στόχος του ΕΠ «Δυτική Ελλάδα» 2021-27.

A/A	ΣΣ ΣΒΑΑ ¹ ₀	ΑΠ ΣΒΑΑ ¹¹	ΕΣ ΣΒΑΑ ¹²	ΕΣ ΠΕΠ ¹³	Κατηγορίες δράσεων	Τίτλος	Φορέας Υλοποίησης	Προϋπολογισμός	Οριμότητα	Ταμείο
5	1, 2, 5	2	1, 2, 5, 9, 12, 13	2.vii	2. Αύξηση των χώρων πρασίνου και ποιοτική αναβάθμιση αυτών και προώθηση λύσεων που βασίζονται στο οικοσύστημα (Nature Based Solutions – NBS).	Αναβάθμιση κοινόχρηστων χώρων εργατικών κατοικιών Ιπών, Ταραμπούρα	Δήμος Πατρέων	€ 1.500.000,00	Απαιτούνται: Μελέτη, εγκρίσεις	ΕΤΠΑ
6	1, 2, 5	2	1, 2, 5, 9, 12, 13	3.ii	3.ii.1: Αναβάθμιση οδικού δικτύου Περιφέρειας Δυτικής Ελλάδας: Οδικές υποδομές	Βελτίωση πεζοδρομίων και αναβάθμιση προσβασιμότητας σε οδούς κύριας κυκλοφορίας και χρήσης στο πυκνοδομημένο κέντρο της πόλης	Δήμος Πατρέων	€ 3.000.000,00	Απαιτούνται: Μελέτη, εγκρίσεις	ΕΤΠΑ
7	1, 2, 5	4	2, 4, 7, 8, 9, 10, 11	4A.vi	4A.vi.1: Προώθηση του τουρισμού - πολιτισμού για την στήριξη της κοινωνικής συνοχής: Παρεμβάσεις τουρισμού-πολιτισμού σε περιοχές περιβαλλοντικού, πολιτιστικού και κοινωνικού ενδιαφέροντος, στο πλαίσιο των ΟΧΕ	Κτιριακό συγκρότημα ΔΕΥΑΠ: Μελέτη αντισεισμικής θωράκισης κτιρίων - Επίσκευή & συντήρησης για πολιτιστικές χρήσεις	Δήμος Πατρέων	€ 2.500.000,00	Απαιτούνται: Παραχώρηση χώρου, μελέτη, εγκρίσεις	ΕΤΠΑ
8	1, 2, 5	4	2, 4, 7, 8, 9, 10, 11	4A.vi	4A.vi.1: Προώθηση του τουρισμού - πολιτισμού για την στήριξη της κοινωνικής συνοχής: Παρεμβάσεις τουρισμού-πολιτισμού σε περιοχές περιβαλλοντικού, πολιτιστικού και κοινωνικού ενδιαφέροντος, στο πλαίσιο των ΟΧΕ	Διαμόρφωση χώρου για θερινό κινηματογράφο και άλλες εκδηλώσεις στο Λαϊκό Θεατράκι οδού Γερμανού	Δήμος Πατρέων	€ 1.500.000,00	Απαιτούνται: Παραχώρηση χώρου, μελέτη, εγκρίσεις	ΕΤΠΑ
9	1, 2, 5	2	1, 2, 5, 9, 12, 13	5.i	1. Αναβάθμιση του αστικού περιβάλλοντος και της εικόνας των πόλεων	Ολοκληρωμένη αστική ανάπλαση συνοικισμού Γηροκομείου	Δήμος Πατρέων	€ 2.500.000,00	Απαιτούνται: Μελέτη, εγκρίσεις	ΕΤΠΑ
10	1, 2, 5	2	1, 2, 5, 9, 12, 13	5.i	3. Προώθηση της βιώσιμης αστικής κινητικότητας	Επέκταση ανάπλασης ιστορικού κέντρου Πάτρας	Δήμος Πατρέων	€ 5.000.000,00	Απαιτούνται: Μελέτη, εγκρίσεις	ΕΤΠΑ
11	2, 4, 5	6	3, 5, 8, 11, 12	5.i	3. Προώθηση της βιώσιμης αστικής κινητικότητας	Προμήθεια ηλεκτρικών λεωφορείων και mini van, κατάλληλων και για εξυπηρέτηση ΑμεΑ - δημιουργία σταθμών φόρτισης και λειτουργία δρομολογίων σε περιοχές που δεν εξυπηρετεί το Αστικό ΚΤΕΛ Πατρών	Δήμος Πατρέων	€ 400.000,00	Απαιτούνται: Μνημόνιο Κατανόησης με το Αστικό ΚΤΕΛ	ΕΤΠΑ

A/A	ΣΣ ΣΒΑΑ ¹ ₀	ΑΠ ΣΒΑΑ ¹¹	ΕΣ ΣΒΑΑ ¹²	ΕΣ ΠΕΠ ¹³	Κατηγορίες δράσεων	Τίτλος	Φορέας Υλοποίησης	Προϋπολογισμός	Οριμότητα	Ταμείο
									Πατρών, Μελέτη, εγκρίσεις	
12	1, 2, 5	2	1, 2, 5, 9, 12, 13	5.i	1. Αναβάθμιση του αστικού περιβάλλοντος και της εικόνας των πόλεων	Ανάπλαση Ζαρουχλίκων	Δήμος Πατρέων	€ 1.526.199,08	100% ώριμο - Μεταφερόμενο από ΣΒΑΑ ΠΠ 2014-20	ΕΤΠΑ
13	1, 2, 5	2	1, 2, 5, 9, 12, 13	5.i	3. Προώθηση της βιώσιμης αστικής κινητικότητας	Ολοκληρωμένη αστική ανάπτυξη ιστορικού κέντρου Πάτρας (Διαδρομή 1 - Άνω Πόλη)	Δήμος Πατρέων	€ 2.250.264,24	100% ώριμο - Μεταφερόμενο από ΣΒΑΑ ΠΠ 2014-20	ΕΤΠΑ
				3.ii	3.ii.1: Αναβάθμιση οδικού δικτύου Περιφέρειας Δυτικής Ελλάδας: Οδικές υποδομές			€ 1.000.000,00		
14	1, 2, 5	2	1, 2, 5, 9, 12, 13	5.i	3. Προώθηση της βιώσιμης αστικής κινητικότητας	Ολοκληρωμένη Αστική Ανάπτυξη Ιστορικού Κέντρου Πάτρας - Διαδρομή 2 (Κάτω Πόλη) και Διαδρομή 3 (Δίκτυο ποδηλατόδρομων)	Δήμος Πατρέων	€ 6.163.286,06	100% ώριμο - Μεταφερόμενο από ΣΒΑΑ ΠΠ 2014-20	ΕΤΠΑ
				3.ii	3.ii.1: Αναβάθμιση οδικού δικτύου Περιφέρειας Δυτικής Ελλάδας: Οδικές υποδομές			€ 1.500.000,00		
15	1, 2, 5	2	1, 2, 5, 9, 12, 13	5.i	1. Αναβάθμιση του αστικού περιβάλλοντος και της εικόνας των πόλεων	Ολοκληρωμένη αστική ανάπτυξη ιστορικού κέντρου Πάτρας - Αστική ανάπλαση περιοχής Γούβας	Δήμος Πατρέων	€ 1.418.497,00	100% ώριμο - Μεταφερόμενο από ΣΒΑΑ ΠΠ 2014-20	ΕΤΠΑ
16	1, 5	4	2, 4, 7, 8, 9, 10, 11	5.i	5. Προώθηση της εξυπνης διαχείρισης των πόλεων	Εξοπλισμός για Δημιουργία Ψηφιακού Κέντρου Οπτικοακουστικής Κληρονομιάς στο Παλαιό Δημοτικό Νοσοκομείο Πατρέων	Δήμος Πατρέων	€ 3.000.000,00	Υπάρχει μελέτη	ΕΤΠΑ
17	1, 4, 5	6	3, 5, 8, 11, 12	5.i	4B.α.1: Ενεργητικές Πολιτικές Απασχόλησης στο πλαίσιο υλοποίησης στρατηγικών ΟΧΕ: Ενίσχυση επιχειρήσεων για πρόσληψη ανέργων (ΝΘΕ)	Συνέχιση λειτουργίας Δομής προώθησης πολιτιστικής κληρονομιάς του Δήμου Πατρέων	Δήμος Πατρέων	€ 693.000,00	100% ώριμο	ΕΚΤ+
18	1, 2, 5	3	2, 5, 7, 10, 13	5.i	2. Ενίσχυση της επισκεψιμότητας των περιβαλλοντικών και πολιτιστικών	Ανάπλαση του Παραλιακού Μετώπου της Πάτρας (νέο λιμάνι - Κολυμβητήριο Αγιάς)	Δήμος Πατρέων	€ 7.500.000,00	Απαιτούνται: Μελέτη, εγκρίσεις	ΕΤΠΑ

A/A	ΣΣ ΣΒΑΑ ¹ ₀	ΑΠ ΣΒΑΑ ¹¹	ΕΣ ΣΒΑΑ ¹²	ΕΣ ΠΕΠ ¹³	Κατηγορίες δράσεων	Τίτλος	Φορέας Υλοποίησης	Προϋπολογισμός	Οριμότητα	Ταμείο
					πόρων μέσω ενεργειών αναβάθμισης, αποκατάστασης και ενιαίας προβολής					
					1. Αναβάθμιση του αστικού περιβάλλοντος και της εικόνας των πόλεων			€ 10.000.000,00		
				3.ii	3.ii.1: Αναβάθμιση οδικού δικτύου Περιφέρειας Δυτικής Ελλάδας: Οδικές υποδομές			€ 2.500.000,00		
19	1, 2, 5	2	1, 2, 5, 9, 12, 13	2.vii	2. Αύξηση των χώρων πρασίνου και ποιοτική αναβάθμιση αυτών και προώθηση λύσεων που βασίζονται στο οικοσύστημα (Nature Based Solutions – NBS).	Ανάπλαση περιοχών Ζαβλάνιου – Ανθούπολης (κατασκευή – ανακατασκευή πεζοδρομίων και πεζοδρόμων, ανακατασκευή οδών, αντικατάσταση ρείθρων και κρασπέδων, αναβάθμιση προσβασιμότητας, εργασίες ΟΚΩ, ασφαλτοστρώσεις, φωτισμός, αστικός εξοπλισμός, εργασίες πρασίνου)	Δήμος Πατρέων	€ 6.000.000,00	Υπάρχει μελέτη	ΕΤΠΑ
20	3	1	2, 4, 6, 7, 14	5.i	2. Ενίσχυση της επισκεψιμότητας των περιβαλλοντικών και πολιτιστικών πόρων μέσω ενεργειών αναβάθμισης, αποκατάστασης και ενιαίας προβολής	Σύστημα Πυρανίχνευσης περιοχής Δασυλλίου Δήμου Πατρέων με βάση δεδομένων βιοποικιλότητας και έξυπνες εφαρμογές	Δήμος Πατρέων	€ 200.000,00	Υπάρχει μελέτη	ΕΤΠΑ
				5.i	5. Προώθηση της έξυπνης διαχείρισης των πόλεων			€ 300.000,00		
21	5	5	1, 5, 6, 7, 13	5.i	5. Προώθηση της έξυπνης διαχείρισης των πόλεων	Επέκταση του έργου «Ψηφιακές Υπηρεσίες ταυτοποίησης, διαχείρισης και πρόσβασης στη συλλογή της Δημοτικής Βιβλιοθήκης Πατρών με χρήση τεχνολογίας ταυτοποίησης μέσω ραδιοσυχνότητας	Δήμος Πατρέων	€ 400.000,00	Υπάρχει μελέτη και σχετικός εξοπλισμός σε χρήση	ΕΤΠΑ
22	2	1	2, 4, 6, 7, 14	5.i	7. Ανάπτυξη δικτύων πράσινων σημείων και τόπων ανακύκλωσης σε αστικές περιοχές	Χωριστή συλλογή σε Πράσινα Σημεία	Δήμος Πατρέων	€ 1.000.000,00	Απαιτούνται: Μελέτη, εγκρίσεις	ΕΤΠΑ
23	3, 5	1	2, 4, 6, 7, 14	5.i	6. Διαχείριση, παρακολούθηση υδάτων	Βασικά έργα αποχέτευσης λυμάτων παραλιακών υποζωνών Α6 & Α7 πόλεως Πατρών και συναφείς εργασίες	ΔΕΥΑ Πατρών	€ 922.334,00	100% ώριμο - Μεταφερόμενο από ΣΒΑΑ ΠΠ 2014-20	ΕΤΠΑ
				3.ii	3.ii.1: Αναβάθμιση οδικού δικτύου Περιφέρειας Δυτικής Ελλάδας: Οδικές υποδομές			€ 200.000,00		

A/A	ΣΣ ΣΒΑΑ ¹ ₀	ΑΠ ΣΒΑΑ ¹¹	ΕΣ ΣΒΑΑ ¹²	ΕΣ ΠΕΠ ¹³	Κατηγορίες δράσεων	Τίτλος	Φορέας Υλοποίησης	Προϋπολογισμός	Ωριμότητα	Ταμείο
24	1, 5	1	2, 4, 6, 7, 14	5.i	2. Ενίσχυση της επισκεψιμότητας των περιβαλλοντικών και πολιτιστικών πόρων μέσω ενεργειών αναβάθμισης, αποκατάστασης και ενιαίας προβολής	Αποκατάσταση Θεάτρου "Απόλλων" Πατρών με τη λειτουργική επανάχρησή του	ΔΕΥΑ Πατρών	€ 10.500.000,00	100% ώριμο - Μεταφερόμενο από ΣΒΑΑ ΠΠ 2014-20	ΕΤΠΑ
25	3, 5	1	2, 4, 6, 7, 14	5.i	6. Διαχείριση, παρακολούθηση υδάτων	Βασικά έργα αποχέτευσης υποζωνών Α3α και Α3β	ΔΕΥΑ Πατρών	€ 4.225.720,30	100% ώριμο - Μεταφερόμενο από ΣΒΑΑ ΠΠ 2014-20	ΕΤΠΑ
				3.ii	3.ii.1: Αναβάθμιση οδικού δικτύου Περιφέρειας Δυτικής Ελλάδας: Οδικές υποδομές			€ 600.000,00		
26	2, 3	2	1, 2, 5, 9, 12, 13	5.i	5. Προώθηση της έξυπνης διαχείρισης των πόλεων	Ανάπτυξη Έξυπνων Λύσεων Διαχείρισης και Ενημέρωσης των Πολιτών για Έξυπνες Θέσεις Στάθμευσης, Κυκλοφοριακή Κίνηση και Έξυπνες Στάσεις	Δήμος Πατρέων	€ 949.877,20	100% ώριμο - Μεταφερόμενο από ΣΒΑΑ ΠΠ 2014-20	ΕΤΠΑ
27	1, 2, 5	2	1, 2, 5, 9, 12, 13	5.i	1. Αναβάθμιση του αστικού περιβάλλοντος και της εικόνας των πόλεων	Αναβάθμιση της πλατείας του ΟΤ 1104 στην περιοχή Ζαρουχλεία του Δήμου Πατρέων	Δήμος Πατρέων	€ 626.200,00	100% ώριμο - Μεταφερόμενο από ΣΒΑΑ ΠΠ 2014-20	ΕΤΠΑ
28	1, 3, 5	2	1, 2, 5, 9, 12, 13	5.i	2. Ενίσχυση της επισκεψιμότητας των περιβαλλοντικών και πολιτιστικών πόρων μέσω ενεργειών αναβάθμισης, αποκατάστασης και ενιαίας προβολής	Κατασκευή χώρου στάθμευσης για την εξυπηρέτηση του Έλους Αγιάς & κατασκευή ανοικτού θεάτρου εντός της περιοχής του πρώην camping Δήμου Πατρέων	Δήμος Πατρέων	€ 2.110.000,00	100% ώριμο - Μεταφερόμενο από ΣΒΑΑ ΠΠ 2014-20	ΕΤΠΑ
29	1, 2, 5	2	1, 2, 5, 9, 12, 13	5.i	1. Αναβάθμιση του αστικού περιβάλλοντος και της εικόνας των πόλεων	Δημιουργία χώρων στάθμευσης σε πυκνοκατοικημένες κεντρικές περιοχές της πόλης	Δήμος Πατρέων	€ 2.000.000,00	Απαιτούνται: Μελέτη, εγκρίσεις	ΕΤΠΑ
30	2, 3	4	2, 4, 7, 8, 9, 10, 11	6.1	6.1: Τεχνική Βοήθεια ΕΤΠΑ	Δράσεις Πληροφόρησης και Δημοσιότητας ΒΑΑ Δήμου Πατρέων	Δήμος Πατρέων	€ 40.000,00	Απαιτούνται: Μελέτη, εγκρίσεις	ΕΤΠΑ
ΣΥΝΟΛΟ								€ 90.685.377,88		
								€		
								ΕΤΠΑ	73.892.377,88	
								€		
								ΕΚΤ+	693.000,00	

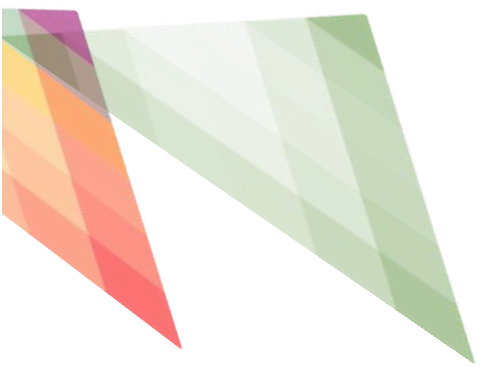

5.1.1.1 Βοηθητικοί πίνακες

Η συμβολή των πράξεων Στρατηγικής ΒΑΑ Δήμου Πατρέων στην επίτευξη των στόχων του Επιχειρησιακού Προγράμματος Δυτικής Ελλάδας 2021 – 2027 αποτυπώνεται στον πίνακα που ακολουθεί. Με πράσινο χρώμα (•) επισημαίνονται στον πίνακα έργα και δράσεις που συμβάλουν στην απαίτηση το 30% του προϋπολογισμού των δράσεων που χρηματοδοτούνται στο πλαίσιο του Στόχου Πολιτικής 5 του ΕΠ «Δυτική Ελλάδα» να συνεισφέρουν στο κλίμα.

Α/ Α	ΣΣ ΣΒΑΑ ¹ 4	ΑΠ ΣΒΑΑ ¹ 5	ΕΣ ΣΒΑΑ ¹⁶ 7	ΕΣ ΠΕΠ ¹ 7	Κατηγορίες δράσεων	Πεδίο παρέμβασης		Δείκτες			Ομαδοποιήσεις έργων	Τίτλος
						Κωδικός	Όνομασία	Κωδικός	Μονάδα Μέτρησης	Τιμή - Στόχος		
1	3	4	2, 4, 7, 8, 9, 10, 11	2.i	1. Ενεργειακή αναβάθμιση δημόσιων κτιρίων και υποδομών	44	Ανακαίνιση για ενεργειακή απόδοση ή μέτρα ενεργειακής απόδοσης σε δημόσια υποδομή, έργα επίδειξης και υποστηρικτικά μέτρα	RC019	Τετραγωνικά μέτρα	10.000	Πολιτισμός	Αποκατάσταση, ενίσχυση φέροντος οργανισμού, ενεργειακή αναβάθμιση και αναδιαρρυθμίσεις του Κτιρίου του Μεγάλου Λόγου και Τέχνης
2	5	4	2, 4, 7, 8, 9, 10, 11	2.i	1. Ενεργειακή αναβάθμιση δημόσιων κτιρίων και υποδομών	44	Ανακαίνιση για ενεργειακή απόδοση ή μέτρα ενεργειακής απόδοσης σε δημόσια υποδομή, έργα επίδειξης και υποστηρικτικά μέτρα	RC019	Τετραγωνικά μέτρα	12.000	Μεταφερόμενο	Αποκατάσταση της Δημοτικής Βιβλιοθήκης Πατρέων
3	1, 2, 3	2	1, 2, 5, 9, 12, 13	2.vii	2. Αύξηση των χώρων πρασίνου και ποιοτική αναβάθμιση αυτών και προώθηση λύσεων που	79	Προστασία της φύσης και της βιοποικιλότητας, φυσική κληρονομιά και φυσικοί	N/A	N/A	N/A	Ενίσχυση του πρασίνου στην πόλη	Πάρκα τσέπης

¹⁴ Στρατηγικός Στόχος της ΣΒΑΑ.

¹⁵ Άξονας Προτεραιότητας της ΣΒΑΑ.

¹⁶ Ειδικός Στόχος της ΣΒΑΑ.

¹⁷ Ειδικός Στόχος του ΕΠ «Δυτική Ελλάδα» 2021-27.

Α/ Α	ΣΣ ΣΒΑΑ ⁴	ΑΠ ΣΒΑΑ ⁵	ΕΣ ΣΒΑΑ ¹⁶	ΕΣ ΠΕΠ ⁷	Κατηγορίες δράσεων	Πεδίο παρέμβασης		Δείκτες			Ομαδοποιήσεις έργων	Τίτλος
						Κωδικός	Όνομασία	Κωδικός	Μονάδα Μέτρησης	Τιμή - Στόχος		
					βασίζονται στο οικοσύστημα (Nature Based Solutions – NBS).		πόροι, πράσινες και γαλάζιες υποδομές					
4	1, 2, 3	2	1, 2, 5, 9, 12, 13	2.vii	2. Αύξηση των χώρων πρασίνου και ποιοτική αναβάθμιση αυτών και προώθηση λύσεων που βασίζονται στο οικοσύστημα (Nature Based Solutions – NBS).	79	Προστασία της φύσης και της βιοποικιλότητας, φυσική κληρονομιά και φυσικοί πόροι, πράσινες και γαλάζιες υποδομές	RCO36	Εκτάρια	5	Ενίσχυση του πρασίνου στην πόλη	Δημιουργία ζώνης ανάπλασης, πεζόδρομο, ποδηλατοδρόμο στην παλιά κοίτη του Διακονιάρη από Ακτή Δυμαίων έως οδό Ακρωτηρίου σε συνδυασμό με αναβάθμιση κοινοχρήστων χώρων στην εκατέρωθεν περιοχή
							RRCR 95	Άτομα	215.000			
5	1, 2, 5	2	1, 2, 5, 9, 12, 13	2.vii	2. Αύξηση των χώρων πρασίνου και ποιοτική αναβάθμιση αυτών και προώθηση λύσεων που βασίζονται στο οικοσύστημα (Nature Based Solutions – NBS).	79	Προστασία της φύσης και της βιοποικιλότητας, φυσική κληρονομιά και φυσικοί πόροι, πράσινες και γαλάζιες υποδομές	RCO36	Εκτάρια	1,5	Ενίσχυση του πρασίνου στην πόλη	Αναβάθμιση κοινόχρηστων χώρων εργατικών κατοικιών Ιτείων, Ταραμπούρα
							RRCR 95	Άτομα	215.000			
6	1, 2, 5	2	1, 2, 5, 9, 12, 13	3.ii	3.ii.1: Αναβάθμιση οδικού δικτύου Περιφέρειας Δυτικής Ελλάδας: Οδικές υποδομές	89	Νέες ή αναβαθμισμένες δευτερεύουσες οδικές συνδέσεις με το οδικό δίκτυο και τους κόμβους ΔΕΔ-Μ	RCO44	Μήκος νέων ή αναβαθμισμένων οδών - μη ΔΕΔ-Μ	10 χλμ.	Προσβασιμότητα - Κινητικότητα	Βελτίωση πεζοδρομίων και αναβάθμιση προσβασιμότητας σε οδούς κύριας κυκλοφορίας και χρήσης στο πυκνοδομημένο κέντρο της πόλης
7	1, 2, 5	4	2, 4, 7, 8, 9, 10, 11	4Α.vi	4Α.vi.1: Προώθηση του τουρισμού - πολιτισμού για την στήριξη της κοινωνικής συνοχής: Παρεμβάσεις τουρισμού-πολιτισμού σε περιοχές περιβαλλοντικού, πολιτιστικού και κοινωνικού ενδιαφέροντος, στο πλαίσιο των ΟΧΕ	165	Προστασία, ανάπτυξη και προβολή της δημόσιας τουριστικής περιουσίας και υπηρεσιών στον τομέα του τουρισμού	RCO77	αριθμός	2	Πολιτισμός	Κτιριακό συγκρότημα ΔΕΥΑΠ: Μελέτη αντισεισμικής θωράκισης κτιρίων - Επισκευή & συντήρησης για πολιτιστικές χρήσεις
								RRCR77	επισκέπτες/έτος	10.000		
								RCO75	συνεισφορές σε στρατηγικές	1		
8	1, 2, 5	4	2, 4, 7, 8, 9, 10, 11	4Α.vi	4Α.vi.1: Προώθηση του τουρισμού - πολιτισμού για την στήριξη της κοινωνικής συνοχής: Παρεμβάσεις	165	Προστασία, ανάπτυξη και προβολή της δημόσιας τουριστικής περιουσίας και	RCO77	αριθμός	1	Πολιτισμός	Διαμόρφωση χώρου για θερινό κινηματογράφο και άλλες εκδηλώσεις στο Λαϊκό Θεατρικό οδού Γερμανού
								RRCR77	επισκέπτες/έτος	10.000		
								RCO75	συνεισφορές σε στρατηγικές	1		

Α/ Α	ΣΣ ΣΒΑΑ ¹ 4	ΑΠ ΣΒΑΑ ¹ 5	ΕΣ ΣΒΑΑ ¹⁶	ΕΣ ΠΕΠ ¹ 7	Κατηγορίες δράσεων	Πεδίο παρέμβασης		Δείκτες			Ομαδοποιήσεις έργων	Τίτλος
						Κωδικός ς	Όνομασία	Κωδικός ς	Μονάδα Μέτρησης	Τιμή - Στόχος		
					τουρισμού-πολιτισμού σε περιοχές περιβαλλοντικού, πολιτιστικού και κοινωνικού ενδιαφέροντος, στο πλαίσιο των ΟΧΕ		υπηρεσιών στον τομέα του τουρισμού					
9	1, 2, 5	2	1, 2, 5, 9, 12, 13	5.i	1. Αναβάθμιση του αστικού περιβάλλοντος και της εικόνας των πόλεων	77	Ποιότητα του αέρα και μέτρα μείωσης του θορύβου	N/A	N/A	N/A	Ενίσχυση του πρασίνου στην πόλη	Ολοκληρωμένη αστική ανάπτυξη συνοικισμού Γηροκομείου
						168	Υλική ανάπτυξη και ασφάλεια δημόσιων χώρων					
10	1, 2, 5	2	1, 2, 5, 9, 12, 13	5.i	3. Προώθηση της βιώσιμης αστικής κινητικότητας	77	Υποδομή για καθαρές αστικές μεταφορές	RCO60	Πόλεις και κωμοπόλεις	1	Ενίσχυση του πρασίνου στην πόλη	Επέκταση ανάπτυξης ιστορικού κέντρου Πάτρας
						168	Υλική ανάπτυξη και ασφάλεια δημόσιων χώρων					
11	2, 4, 5	6	3, 5, 8, 11, 12	5.i	3. Προώθηση της βιώσιμης αστικής κινητικότητας	81	Υποδομή για καθαρές αστικές μεταφορές	RCO60	Πόλεις και κωμοπόλεις	1	Ενίσχυση του πρασίνου στην πόλη	Προμήθεια ηλεκτρικών λεωφορείων και mini βαν, κατάλληλων και για εξυπηρέτηση ΑμεΑ - δημιουργία σταθμών φόρτισης και λειτουργία δρομολογίων σε περιοχές που δεν εξυπηρετεί το Αστικό ΚΤΕΛ Πατρών
								RCR62	Χρήστες/έτος	10.000		
12	1, 2, 5	2	1, 2, 5, 9, 12, 13	5.i	1. Αναβάθμιση του αστικού περιβάλλοντος και της εικόνας των πόλεων	77	Ποιότητα του αέρα και μέτρα μείωσης του θορύβου	N/A	N/A	N/A	Μεταφερόμενο	Ανάπλαση Ζαρουχλείκων
						168	Υλική ανάπτυξη και ασφάλεια δημόσιων χώρων					
13	1, 2, 5	2	1, 2, 5, 9, 12, 13	5.i	3. Προώθηση της βιώσιμης αστικής κινητικότητας	77	Υποδομή για καθαρές αστικές μεταφορές	RCO60	Πόλεις και κωμοπόλεις	1	Μεταφερόμενο	Ολοκληρωμένη αστική ανάπτυξη ιστορικού κέντρου Πάτρας (Διαδρομή 1 - Άνω Πόλη)
						168	Υλική ανάπτυξη και ασφάλεια δημόσιων χώρων					
				3.ii	3.ii.1: Αναβάθμιση οδικού δικτύου Περιφέρειας Δυτικής Ελλάδας: Οδικές υποδομές	89	Νέες ή αναβαθμισμένες δευτερεύουσες οδικές συνδέσεις με το οδικό δίκτυο και τους κόμβους ΔΕΔ-Μ	RCO44	Μήκος νέων ή αναβαθμισμένων οδών - μη ΔΕΔ-Μ	5 χλμ.		

Α/ Α	ΣΣ ΣΒΑΑ ⁴	ΑΠ ΣΒΑΑ ⁵	ΕΣ ΣΒΑΑ ¹⁶	ΕΣ ΠΕΠ ⁷	Κατηγορίες δράσεων	Πεδίο παρέμβασης		Δείκτες			Ομαδοποιήσεις έργων	Τίτλος
						Κωδικός	Όνομασία	Κωδικός	Μονάδα Μέτρησης	Τιμή - Στόχος		
14	1, 2, 5	2	1, 2, 5, 9, 12, 13	5.i	3. Προώθηση της βιώσιμης αστικής κινητικότητας	77	Υποδομή για καθαρές αστικές μεταφορές	RCO60	Πόλεις και κωμοπόλεις	1	Μεταφερόμενο	Ολοκληρωμένη Αστική Ανάπτυξη Ιστορικού Κέντρου Πάτρας - Διαδρομή 2 (Κάτω Πόλη) και Διαδρομή 3 (Δίκτυο ποδηλατόδρομων)
						168	Υλική ανάπλαση και ασφάλεια δημόσιων χώρων					
15	1, 2, 5	2	1, 2, 5, 9, 12, 13	5.i	1. Αναβάθμιση του αστικού περιβάλλοντος και της εικόνας των πόλεων	77	Ποιότητα του αέρα και μέτρα μείωσης του θορύβου	N/A	N/A	N/A	Μεταφερόμενο	Ολοκληρωμένη αστική ανάπτυξη ιστορικού κέντρου Πάτρας - Αστική ανάπλαση περιοχής Γούβας
						168	Υλική ανάπλαση και ασφάλεια δημόσιων χώρων					
16	1, 5	4	2, 4, 7, 8, 9, 10, 11	5.i	5. Προώθηση της έξυπνης διαχείρισης των πόλεων	16	Λύσεις ΤΠΕ, ηλεκτρονικές υπηρεσίες και εφαρμογές για κυβερνήσεις	N/A	N/A	N/A	Πολιτισμός	Εξοπλισμός για Δημιουργία Ψηφιακού Κέντρου Οπτικοακουστικής Κληρονομιάς στο Παλαιό Δημοτικό Νοσοκομείο Πατρών
17	1, 4, 5	6	3, 5, 8, 11, 12	5.i	4B.α.1: Ενεργητικές Πολιτικές Απασχόλησης στο πλαίσιο υλοποίησης στρατηγικών ΟΧΕ: Ενίσχυση επιχειρήσεων για πρόσληψη ανέργων (ΝΘΕ)	134	Μέτρα για τη βελτίωση της πρόσβασης στην απασχόληση	EECO02	αριθμός ατόμων	10	Πολιτισμός	Συνέχιση Λειτουργίας Δομής προώθησης πολιτιστικής κληρονομιάς του Δήμου Πατρέων
18	1, 2, 5	3	2, 5, 7, 10, 13	5.i	2. Ενίσχυση της επισκεψιμότητας των περιβαλλοντικών και πολιτιστικών πόρων μέσω ενεργειών αναβάθμισης, αποκατάστασης και ενιαίας προβολής	166	Προστασία, ανάπτυξη και προβολή της πολιτισμικής κληρονομιάς και των πολιτιστικών υπηρεσιών	RCO 77	Πολιτιστικοί και τουριστικοί χώροι	1	Εμβληματικές αναπλάσεις	Ανάπλαση του Παραλιακού Μετώπου της Πάτρας (νέο λιμάνι - Κολυμβητήριο Αγιάς)
						167	Προστασία, ανάπτυξη και προβολή της φυσικής κληρονομιάς και του οικολογικού τουρισμού εκτός από τις περιοχές Natura 2000	RCR 77	Επισκέπτες ανά έτος	220.000		

Α/ Α	ΣΣ ΣΒΑΑ ⁴	ΑΠ ΣΒΑΑ ⁵	ΕΣ ΣΒΑΑ ¹⁶	ΕΣ ΠΕΠ ⁷	Κατηγορίες δράσεων	Πεδίο παρέμβασης		Δείκτες			Ομαδοποιήσεις έργων	Τίτλος
						Κωδικός	Όνομασία	Κωδικός	Μονάδα Μέτρησης	Τιμή - Στόχος		
					1. Αναβάθμιση του αστικού περιβάλλοντος και της εικόνας των πόλεων	77	Ποιότητα του αέρα και μέτρα μείωσης του θορύβου	N/A	N/A	N/A		
					168	Υλική ανάπλαση και ασφάλεια δημόσιων χώρων						
					3.ii	3.ii.1: Αναβάθμιση οδικού δικτύου Περιφέρειας Δυτικής Ελλάδας: Οδικές υποδομές	89	Νέες ή αναβαθμισμένες δευτερεύουσες οδικές συνδέσεις με το οδικό δίκτυο και τους κόμβους ΔΕΔ-Μ	RCO44	Μήκος νέων ή αναβαθμισμένων οδών - μη ΔΕΔ-Μ		
19	1, 2, 5	2	1, 2, 5, 9, 12, 13	2.vii	2. Αύξηση των χώρων πρασίνου και ποιοτική αναβάθμιση αυτών και προώθηση λύσεων που βασίζονται στο οικοσύστημα (Nature Based Solutions – NBS).	79	Προστασία της φύσης και της βιοποικιλότητας, φυσική κληρονομιά και φυσικοί πόροι, πράσινες και γαλάζιες υποδομές	N/A	N/A	N/A	Εμβληματικές αναπλάσεις	Ανάπλαση περιοχών Ζαβλaniού – Ανθούπολης (κατασκευή – ανακατασκευή πεζοδρομίων και πεζοδρόμων, ανακατασκευή οδών, αντικατάσταση ρείθρων και κρασπέδων, αναβάθμιση προσβασιμότητας, εργασίες ΟΚΩ, ασφαλτοστρώσεις, φωτισμός, αστικός εξοπλισμός, εργασίες πρασίνου)
					168	Υλική ανάπλαση και ασφάλεια δημόσιων χώρων						
20	3	1	2, 4, 6, 7, 14	5.i	2. Ενίσχυση της επισκεψιμότητας των περιβαλλοντικών και πολιτιστικών πόρων μέσω ενεργειών αναβάθμισης, αποκατάστασης και ενιαίας προβολής	167	Προστασία, ανάπτυξη και προβολή της φυσικής κληρονομιάς και του οικολογικού τουρισμού εκτός από τις περιοχές Natura 2000	RCR 77	Επισκέπτες ανά έτος	20.000	Ενίσχυση του πρασίνου στην πόλη	Σύστημα Πυρανήνευσης περιοχής Δασυλλίου Δήμου Πατρέων με βάση δεδομένων βιοποικιλότητας και έξυπνες εφαρμογές
				5.i	5. Προώθηση της έξυπνης διαχείρισης των πόλεων	16	Λύσεις ΤΠΕ, ηλεκτρονικές υπηρεσίες και εφαρμογές για κυβερνήσεις	N/A	N/A	N/A		
21	5	5	1, 5, 6, 7, 13	5.i	5. Προώθηση της έξυπνης διαχείρισης των πόλεων	16	Λύσεις ΤΠΕ, ηλεκτρονικές υπηρεσίες και εφαρμογές για κυβερνήσεις	N/A	N/A	N/A	Ψηφιακές - "έξυπνες" δράσεις	Επέκταση του έργου «Ψηφιακές Υπηρεσίες ταυτοποίησης, διαχείρισης και πρόσβασης στη συλλογή της Δημοτικής Βιβλιοθήκης Πατρών με χρήση τεχνολογίας ταυτοποίησης μέσω ραδιοσυχνότητας

Α/ Α	ΣΣ ΣΒΑΑ ⁴	ΑΠ ΣΒΑΑ ⁵	ΕΣ ΣΒΑΑ ¹⁶	ΕΣ ΠΕΠ ⁷	Κατηγορίες δράσεων	Πεδίο παρέμβασης		Δείκτες			Ομαδοποιήσεις έργων	Τίτλος
						Κωδικός	Όνομασία	Κωδικός	Μονάδα Μέτρησης	Τιμή - Στόχος		
22	2	1	2, 4, 6, 7, 14	5.i	7. Ανάπτυξη δικτύων πράσινων σημείων και τόπων ανακύκλωσης σε αστικές περιοχές	67	Διαχείριση οικιακών αποβλήτων: μέτρα πρόληψης, ελαχιστοποίησης, διαλογής, επαναχρησιμοποίησης, ανακύκλωσης	N/A	N/A	N/A	Τοπικό Σχέδιο Διαχείρισης Αποβλήτων	Χωριστή συλλογή σε Πράσινα Σημεία
23	3, 5	1	2, 4, 6, 7, 14	5.i	6. Διαχείριση, παρακολούθηση υδάτων	66	Συλλογή και επεξεργασία λυμάτων σύμφωνα με τα κριτήρια ενεργειακής απόδοσης	PSR897	Άτομα	50.000	Μεταφερόμενο	Βασικά έργα αποχέτευσης λυμάτων παραλιακών υποζωνών Α6 & Α7 πόλεως Πατρών και συναφείς εργασίες
				3.ii	3.ii.1: Αναβάθμιση οδικού δικτύου Περιφέρειας Δυτικής Ελλάδας: Οδικές υποδομές	89	Νέες ή αναβαθμισμένες δευτερεύουσες οδικές συνδέσεις με το οδικό δίκτυο και τους κόμβους ΔΕΔ-Μ	RCO44	Μήκος νέων ή αναβαθμισμένων οδών - μη ΔΕΔ-Μ	5 χλμ.		
24	1, 5	1	2, 4, 6, 7, 14	5.i	2. Ενίσχυση της επισκεψιμότητας των περιβαλλοντικών και πολιτιστικών πόρων μέσω ενεργειών αναβάθμισης, αποκατάστασης και ενιαίας προβολής	166	Προστασία, ανάπτυξη και προβολή της πολιτισμικής κληρονομιάς και των πολιτιστικών υπηρεσιών	RCO 77	Πολιτιστικοί και τουριστικοί χώροι	1	Μεταφερόμενο	Αποκατάσταση Θεάτρου "Απόλλων" Πατρών με τη λειτουργική επανάχρησή του
25	3, 5	1	2, 4, 6, 7, 14	5.i	6. Διαχείριση, παρακολούθηση υδάτων	66	Συλλογή και επεξεργασία λυμάτων σύμφωνα με τα κριτήρια ενεργειακής απόδοσης	PSR897	Άτομα	60.000	Μεταφερόμενο	Βασικά έργα αποχέτευσης υποζωνών Α3α και Α3β
				3.ii	3.ii.1: Αναβάθμιση οδικού δικτύου Περιφέρειας Δυτικής Ελλάδας: Οδικές υποδομές	89	Νέες ή αναβαθμισμένες δευτερεύουσες οδικές συνδέσεις με το οδικό δίκτυο και τους κόμβους ΔΕΔ-Μ	RCO44	Μήκος νέων ή αναβαθμισμένων οδών - μη ΔΕΔ-Μ	5 χλμ.		
26	2, 3	2	1, 2, 5, 9, 12, 13	5.i	5. Προώθηση της έξυπνης διαχείρισης των πόλεων	16	Λύσεις ΤΠΕ, ηλεκτρονικές υπηρεσίες και εφαρμογές για κυβερνήσεις	N/A	N/A	N/A	Μεταφερόμενο	Ανάπτυξη Έξυπνων Λύσεων Διαχείρισης και Ενημέρωσης των Πολιτών για Έξυπνες Θέσεις Στάθμευσης.

Α/ Α	ΣΣ ΣΒΑΑ ⁴	ΑΠ ΣΒΑΑ ⁵	ΕΣ ΣΒΑΑ ¹⁶	ΕΣ ΠΕΠ ⁷	Κατηγορίες δράσεων	Πεδίο παρέμβασης		Δείκτες			Ομαδοποιήσεις έργων	Τίτλος
						Κωδικός	Όνομασία	Κωδικός	Μονάδα Μέτρησης	Τιμή - Στόχος		
												Κυκλοφοριακή Κίνηση και Έξυπνες Στάσεις
27	1, 2, 5	2	1, 2, 5, 9, 12, 13	5.i	1. Αναβάθμιση του αστικού περιβάλλοντος και της εικόνας των πόλεων	168	Υλική ανάπλαση και ασφάλεια δημόσιων χώρων	N/A	N/A	N/A	Μεταφερόμενο	Αναβάθμιση της πλατείας του ΟΤ 1104 στην περιοχή Ζαρουχλίκια του Δήμου Πατρέων
28	1, 3, 5	2	1, 2, 5, 9, 12, 13	5.i	2. Ενίσχυση της επισκεψιμότητας των περιβαλλοντικών και πολιτιστικών πόρων μέσω ενεργειών αναβάθμισης, αποκατάστασης και ενισιαίας προβολής	167	Προστασία, ανάπτυξη και προβολή της φυσικής κληρονομιάς και του οικολογικού τουρισμού εκτός από τις περιοχές Natura 2000	RCR 77	Επισκέπτες ανά έτος	220.000	Μεταφερόμενο	Κατασκευή χώρου στάθμευσης για την εξυπηρέτηση του Έλους Αγιάς & κατασκευή ανοικτού θεάτρου εντός της περιοχής του πρώην camping Δήμου Πατρέων
29	1, 2, 5	2	1, 2, 5, 9, 12, 13	5.i	1. Αναβάθμιση του αστικού περιβάλλοντος και της εικόνας των πόλεων	77	Ποιότητα του αέρα και μέτρα μείωσης του θορύβου	N/A	N/A	N/A	Προσβασιμότητα - Κινητικότητα	Δημιουργία χώρων στάθμευσης σε πυκνοκατοικημένες κεντρικές περιοχές της πόλης
30	2, 3	4	2, 4, 7, 8, 9, 10, 11	6.1	6.1: Τεχνική Βοήθεια ΕΤΠΑ	179	Πληροφόρηση και επικοινωνία	PSO696	ενέργειες	6	Δημοσιότητα	Δράσεις Πληροφόρησης και Δημοσιότητας ΒΑΑ Δήμου Πατρέων

5.1.2 Έργα που χρηματοδοτούνται από πόρους ΕΣΠΑ - λοιπά χρηματοδοτικά εργαλεία και εντάσσονται στη Στρατηγική

Τα έργα και δράσεις έχουν επίσης ομαδοποιηθεί ανά θεματική, όπως δηλώνεται στη στήλη του πίνακα με τίτλο «Ομαδοποιήσεις έργων» και τον αντίστοιχο χρωματισμό.

A/A	ΣΣ ΣΒΑΑ ¹ 8	ΑΠ ΣΒΑΑ ¹ 9	ΕΣ ΣΒΑΑ ² 0	Ομαδοποιήσεις έργων	Τίτλος	Φορέας Υλοποίησης	Ωριμότητα	Προϋπολογισμός	Πηγή/ές χρηματοδότησης	Ταμείο
1	5	5	1, 5, 6, 7, 13	Εξοικονόμηση ενέργειας	Αντικατάσταση φωτιστικών του οδοφωτισμού και ψηφιακός έλεγχος και βελτιστοποίηση ενεργειακών καταναλώσεων στο πλαίσιο της εξοικονόμησης ενέργειας και μείωσης των εκπομπών ρύπων.	Δήμος Πατρέων	Απαιτούνται: Μελέτη, εγκρίσεις	€ 5.000.000,00	ΠΕΠ "Δυτική Ελλάδα" 2021-27 (ΕΣ 2i), Πρόγραμμα LIFE, ΕΠ "Περιβάλλον και κλιματική αλλαγή" 2021-27 (Π1)	ΕΤΠΑ
2	2	1	2, 4, 6, 7, 14		Ενεργειακή αναβάθμιση σχολικών κτιρίων	Δήμος Πατρέων	Απαιτούνται: Μελέτη, εγκρίσεις	€ 10.000.000,00	ΠΕΠ "Δυτική Ελλάδα" 2021-27 (ΕΣ 2i), Πρόγραμμα LIFE, ΕΠ "Περιβάλλον και κλιματική αλλαγή" 2021-27 (Π1)	ΕΤΠΑ
3	2	1	2, 4, 6, 7, 14		Ενεργειακή αναβάθμιση δημοτικών κτιρίων - ψηφιακός έλεγχος και βελτιστοποίηση ενεργειακών καταναλώσεων στο πλαίσιο της εξοικονόμησης ενέργειας και μείωσης των εκπομπών ρύπων	Δήμος Πατρέων	Απαιτούνται: Μελέτη, εγκρίσεις	€ 3.000.000,00	ΠΕΠ "Δυτική Ελλάδα" 2021-27 (ΕΣ 2i), Πρόγραμμα LIFE, ΕΠ "Περιβάλλον και κλιματική αλλαγή" 2021-27 (Π1)	ΕΤΠΑ
4	1, 4, 5	6	3, 5, 8, 11, 12	Εκπαίδευση	Κατασκευή 10ου Λυκείου (Ιπές)	Δήμος Πατρέων	Τοπογραφικό με όρους δόμησης – υπό έγκριση από Επιτροπή Καταλληλότητας	€ 1.000.000,00	ΠΕΠ "Δυτική Ελλάδα" 2021-27 (ΕΣ 4ii)	ΕΤΠΑ
5	1, 4, 5	6	3, 5, 8, 11, 12		Κατασκευή Δημοτικού Σχολείου Αγίου Βασιλείου	Δήμος Πατρέων	Τοπογραφικό με όρους δόμησης –	€ 1.000.000,00	ΠΕΠ "Δυτική Ελλάδα" 2021-27 (ΕΣ 4ii)	ΕΤΠΑ

¹⁸ Στρατηγικός Στόχος της ΣΒΑΑ.

¹⁹ Άξονας Προτεραιότητας της ΣΒΑΑ.

²⁰ Ειδικός Στόχος της ΣΒΑΑ.

A/A	ΣΣ ΣΒΑΑ ¹ ₈	ΑΠ ΣΒΑΑ ¹ ₉	ΕΣ ΣΒΑΑ ² ₀	Ομαδοποιήσεις έργων	Τίτλος	Φορέας Υλοποίησης	Οριμότητα	Προϋπολογισμός	Πηγή/ές χρηματοδότησης	Ταμείο
							υπό έγκριση από Επιτροπή Καταλληλότητας			
6	1, 4, 5	6	3, 5, 8, 11, 12		Κατασκευή κτιρίου ΕΕΕΕΚ (Ειδικό σχολείο)	Δήμος Πατρέων	Τοπογραφικό με όρους δόμησης – υπό έγκριση από Επιτροπή Καταλληλότητας	€ 4.500.000,00	ΠΕΠ "Δυτική Ελλάδα" 2021-27 (ΕΣ 4iii)	ΕΤΠΑ
7	1, 4, 5	6	3, 5, 8, 11, 12		Κατασκευή κτιρίου ΕΝΕΕΓΥΛ (Ειδικό σχολείο)	Δήμος Πατρέων	Τοπογραφικό με όρους δόμησης – υπό έγκριση από Επιτροπή Καταλληλότητας	€ 4.500.000,00	ΠΕΠ "Δυτική Ελλάδα" 2021-27 (ΕΣ 4iii)	ΕΤΠΑ
8	1, 4, 5	6	3, 5, 8, 11, 12		Κατασκευή κτιρίου για το 7ο – 54ο Νηπιαγωγείο	Δήμος Πατρέων	Τοπογραφικό με όρους δόμησης – υπό έγκριση από Επιτροπή Καταλληλότητας	€ 1.000.000,00	ΠΕΠ "Δυτική Ελλάδα" 2021-27 (ΕΣ 4ii)	ΕΤΠΑ
9	1, 4, 5	6	3, 5, 8, 11, 12		Κατασκευή κτιρίου για το 16ο -34ο Νηπιαγωγείο	Δήμος Πατρέων	Τοπογραφικό με όρους δόμησης – υπό έγκριση από Επιτροπή Καταλληλότητας	€ 1.000.000,00	ΠΕΠ "Δυτική Ελλάδα" 2021-27 (ΕΣ 4ii)	ΕΤΠΑ
10	1, 4, 5	6	3, 5, 8, 11, 12		Εργαστηριακός εξοπλισμός για 87 Δημοτικά Σχολεία και 74 Λύκεια	Δήμος Πατρέων	Υπάρχει μελέτη. Απαιτούνται εγκρίσεις	€ 265.939,00	ΠΕΠ "Δυτική Ελλάδα" 2021-27 (ΕΣ 4ii)	ΕΤΠΑ
11	1, 4, 5	6	3, 5, 8, 11, 12		Κατασκευή κτιρίου 41ου Νηπιαγωγείου	Δήμος Πατρέων	Τοπογραφικό με όρους δόμησης – υπό έγκριση από Επιτροπή Καταλληλότητας	€ 1.000.000,00	ΠΕΠ "Δυτική Ελλάδα" 2021-27 (ΕΣ 4ii)	ΕΤΠΑ
12	1, 4, 5	6	3, 5, 8, 11, 12		Κατασκευή κτιρίου 49ου Νηπιαγωγείου	Δήμος Πατρέων	Τοπογραφικό με όρους δόμησης – υπό έγκριση από Επιτροπή Καταλληλότητας	€ 1.000.000,00	ΠΕΠ "Δυτική Ελλάδα" 2021-27 (ΕΣ 4ii)	ΕΤΠΑ

A/A	ΣΣ ΣΒΑΑ ¹ ₈	ΑΠ ΣΒΑΑ ¹ ₉	ΕΣ ΣΒΑΑ ² ₀	Ομαδοποιήσεις έργων	Τίτλος	Φορέας Υλοποίησης	Ωριμότητα	Προϋπολογισμός	Πηγή/ές χρηματοδότησης	Ταμείο
13	1, 4, 5	6	3, 5, 8, 11, 12		Κατασκευή κτιρίου 56ου Νηπιαγωγείου	Δήμος Πατρέων	Τοπογραφικό με όρους δόμησης – υπό έγκριση από Επιτροπή Καταλληλότητας	€ 1.000.000,00	ΠΕΠ "Δυτική Ελλάδα" 2021-27 (ΕΣ 4ii)	ΕΤΠΑ
14	1, 4, 5	6	3, 5, 8, 11, 12		Ανάπλαση αύλειων χώρων – γηπέδων 30 σχολείων	Δήμος Πατρέων	Απαιτούνται: Μελέτη, εγκρίσεις	€ 4.500.000,00	ΠΕΠ "Δυτική Ελλάδα" 2021-27 (ΕΣ 4ii)	ΕΤΠΑ
15	1, 4, 5	6	3, 5, 8, 11, 12		3 παιδικοί Σταθμοί (Αγυια, Ζαρουχλίκια, Δεμένικα)	Δήμος Πατρέων	Απαιτούνται: Μελέτη, εγκρίσεις	€ 6.000.000,00	ΠΕΠ "Δυτική Ελλάδα" 2021-27 (ΕΣ 4ii)	ΕΤΠΑ
16	1, 4, 5	6	3, 5, 8, 11, 12		Κατασκευή Δημοτικού και Νηπιαγωγείου στα Καμίνια	Δήμος Πατρέων	Απαιτούνται: Μελέτη, εγκρίσεις	€ 2.000.000,00	ΠΕΠ "Δυτική Ελλάδα" 2021-27 (ΕΣ 4ii)	ΕΤΠΑ
17	1, 5	4	2, 4, 7, 8, 9, 10, 11	Πολιτισμός	Ανακατασκευή του Παλαιού Δημοτικού Νοσοκομείου στην Άνω Πόλη	Δήμος Πατρέων	100% ώριμο - Συνεχιζόμενο από ΠΔΕ	€ 10.700.000,00	ΠΔΕ	
18	1, 5	4	2, 4, 7, 8, 9, 10, 11		Ανακατασκευή κτιρίου των παλαιών σταφιδαποθηκών του ΑΣΟ στην περιοχή των Ιτεών	Δήμος Πατρέων	Υπάρχουν μελέτη, εγκρίσεις, τέυχη δημοπράτησης	€ 7.900.000,00	ΠΕΠ "Δυτική Ελλάδα" 2021-27 (ΕΣ 4Α.iv)	ΕΤΠΑ
19	1, 5	4	2, 4, 7, 8, 9, 10, 11		Οριζόντιο πρόγραμμα προστασίας και ανάδειξης Αρχιτεκτονικής Κληρονομιάς, ιδιαίτερα σε διατηρητέα κτίρια και οικιστικά σύνολα. 179 καταγεγραμμένα διατηρητέα στο ιστορικό κέντρο της πόλης - μήπως υπάρχει πρόγραμμα για τους ιδιώτες	Σχήμα Φορέων	Απαιτούνται: Προγραμματική Σύμβαση, Μελέτη, εγκρίσεις	€ 15.000.000,00	ΕΠ "Περιβάλλον και κλιματική αλλαγή" 2021-27 (Π3)	ΕΤΠΑ
20	1, 5	4	2, 4, 7, 8, 9, 10, 11		Μελέτη και μεταφορά της Δημοτικής Πινακοθήκης: μετατροπή του Δημαρχείου (Μαιζώνος) σε Δημοτική Πινακοθήκη (ισόγειο) και πολυχώρο πολιτισμού (1ος όροφος)	Δήμος Πατρέων	Απαιτούνται: Μελέτη, εγκρίσεις	€ 2.000.000,00	ΠΕΠ "Δυτική Ελλάδα" 2021-27 (ΕΣ 4Α.vi)	ΕΤΠΑ
21	1, 5	4	2, 4, 7, 8, 9, 10, 11		Πολυχώρος Πολιτισμού «Ιχθυόσκαλα»: Εκπόνηση μελέτης για την λειτουργία ως πολυχώρος-επισκευή & συντήρηση-Προμήθεια και εγκατάσταση συστήματος κλιματισμού και πυροπροστασίας	Δήμος Πατρέων	Απαιτούνται: Μελέτη, εγκρίσεις	€ 500.000,00	ΠΕΠ "Δυτική Ελλάδα" 2021-27 (ΕΣ 4Α.vi), URBACT	ΕΤΠΑ
22	1, 5	4	2, 4, 7, 8, 9, 10, 11		Κτίριο Δημοτικής Μουσικής (Αγ. Διονυσίου 12-16): Εκπόνηση μελέτης επισκευής, συντήρησης- Εκσυγχρονισμός και ενεργειακή αναβάθμιση	Δήμος Πατρέων	Απαιτούνται: Μελέτη, εγκρίσεις	€ 1.000.000,00	ΠΕΠ "Δυτική Ελλάδα" 2021-27 (ΕΣ 4Α.vi), URBACT	ΕΤΠΑ
23	1, 4, 5	6	3, 5, 8, 11, 12		Κοινωνία	Δομή Προσωρινής Φιλοξενίας και Υποστήριξης Ανηλίκων σε Κίνδυνο	ΚΟΔΗΠ (θα αντικατασταθεί ί από το Δ. Πατρέων στην περίπτωση	Απαιτούνται: Μελέτη, εγκρίσεις	€ 450.000,00	ΠΕΠ "Δυτική Ελλάδα" 2021-23 (4B.viii), ΕΠ "Ανθρώπινο Δυναμικό και Κοινωνική Συνοχή" 2021-27

A/A	ΣΣ ΣΒΑΑ ¹ ₈	ΑΠ ΣΒΑΑ ¹ ₉	ΕΣ ΣΒΑΑ ² ₀	Ομαδοποιήσεις έργων	Τίτλος	Φορέας Υλοποίησης	Οριμότητα	Προϋπολογισμός	Πηγή/ές χρηματοδότησης	Ταμείο
24	1, 4, 5	6	3, 5, 8, 11, 12		Δράσεις Εξατομικευμένης Υποστηριζόμενης Διαβίωσης	που καταργηθεί) ΚΟΔΗΠ (θα αντικατασταθε ί από το Δ. Πατρών στην περίπτωση που καταργηθεί)	Απαιτούνται: Μελέτη, εγκρίσεις	€ 120.000,00	ΠΕΠ "Δυτική Ελλάδα" 2021-23 (4B.viii), ΕΠ "Ανθρώπινο Δυναμικό και Κοινωνική Συνοχή" 2021-27	ΕΚΤ+
25	1, 4, 5	6	3, 5, 8, 11, 12		Δράση ανάπτυξης δεξιοτήτων «Είμαι 65+ και μαθαίνω να ζω σύγχρονα»	ΚΟΔΗΠ (θα αντικατασταθε ί από το Δ. Πατρών στην περίπτωση που καταργηθεί)	Απαιτούνται: Μελέτη, εγκρίσεις	€ 60.000,00	ΠΕΠ "Δυτική Ελλάδα" 2021-23 (4B.viii), ΕΠ "Ανθρώπινο Δυναμικό και Κοινωνική Συνοχή" 2021-27	ΕΚΤ+
26	1, 4, 5	6	3, 5, 8, 11, 12		Εκπαιδευτική δράση «Αποκτώ πρόσβαση στου Η/Υ και στα μέσα κοινωνικής δικτύωσης»	ΚΟΔΗΠ (θα αντικατασταθε ί από το Δ. Πατρών στην περίπτωση που καταργηθεί)	Απαιτούνται: Μελέτη, εγκρίσεις	€ 60.000,00	ΠΕΠ "Δυτική Ελλάδα" 2021-23 (4B.viii), ΕΠ "Ανθρώπινο Δυναμικό και Κοινωνική Συνοχή" 2021-27	ΕΚΤ+
27	1, 4, 5	6	3, 5, 8, 11, 12		Δράσεις «Ημερήσιες θερινές κατασκηνώσεις παιδιών σχολικής ηλικίας»	ΚΟΔΗΠ (θα αντικατασταθε ί από το Δ. Πατρών στην περίπτωση που καταργηθεί)	Απαιτούνται: Μελέτη, εγκρίσεις	€ 2.500.000,00	ΠΕΠ "Δυτική Ελλάδα" 2021-23 (4B.viii), ΕΠ "Ανθρώπινο Δυναμικό και Κοινωνική Συνοχή" 2021-27	ΕΚΤ+
28	1, 5	4	2, 4, 7, 8, 9, 10, 11		Αισθητική αναβάθμιση προσώπων δημόσιων και ιδιωτικών κτιρίων στο ιστορικό κέντρο για τη συνολική αναβάθμιση της εικόνας της πόλης	ΚΟΔΗΠ (θα αντικατασταθε ί από το Δ. Πατρών στην περίπτωση	Απαιτούνται: Μελέτη, εγκρίσεις	€ 1.500.000,00	ΠΕΠ "Δυτική Ελλάδα" 2021-27 (ΕΣ 4Α.νι)	ΕΤΠΑ

A/A	ΣΣ ΣΒΑΑ ¹ ₈	ΑΠ ΣΒΑΑ ¹ ₉	ΕΣ ΣΒΑΑ ² ₀	Ομαδοποιήσεις έργων	Τίτλος	Φορέας Υλοποίησης	Ωριμότητα	Προϋπολογισμός	Πηγή/ές χρηματοδότησης	Ταμείο
29	1, 4, 5	6	3, 5, 8, 11, 12		Οριζόντια δομή προώθησης της απασχόλησης στο Δήμο Πατρέων (πρόσληψη 30 ανέργων με διαδικασίες ΑΣΕΠ για 48 μήνες: οδηγοί, εκπαιδευτές, ξεναγοί, μηχανικοί, στελέχωση "Σπίτι του Νερού", "Οπτικοακουστικό κέντρο - Παλαιό Νοσοκομείο", "Δημοτική Βιβλιοθήκη", "Κέντρα Περιβαλλοντικής Πληροφόρησης", κ.κ.)	που καταργηθεί) ΚΟΔΗΠ (θα αντικατασταθεί από το Δ. Πατρέων στην περίπτωση που καταργηθεί)	Απαιτούνται: Μελέτη, εγκρίσεις	€ 2.160.000,00	ΠΕΠ "Δυτική Ελλάδα" 2021-27 (ΕΣ 4Β.α)	ΕΚΤ+
30	1, 4, 5	6	3, 5, 8, 11, 12		Κέντρα γειτονιάς για Ρομά	ΚΟΔΗΠ (θα αντικατασταθεί από το Δ. Πατρέων στην περίπτωση που καταργηθεί)	Απαιτούνται: Μελέτη, εγκρίσεις	€ 3.600.000,00	ΠΕΠ "Δυτική Ελλάδα" 2021-27 (ΕΣ 4Β.α)	ΕΚΤ+
31	1, 4, 5	6	3, 5, 8, 11, 12	Αθλητικές εγκαταστάσεις	Ανακατασκευή 28 ανοικτών συνοικιακών – κοινοτικών γηπέδων	Δήμος Πατρέων	Υπάρχουν τοπογραφικά και τυποποιημένες μελέτες	€ 1.400.000,00	ΠΕΠ "Δυτική Ελλάδα" 2021-27 (ΕΣ 4Α.ν)	ΕΤΠΑ
32	1, 4, 5	6	3, 5, 8, 11, 12		Κατασκευή 10 ανοικτών συνοικιακών – κοινοτικών γηπέδων	Δήμος Πατρέων	Υπάρχουν διαθέσιμα οικόπεδα του Δήμου, χαρακτηρισμένα ως χώροι αθλητισμού. Υπάρχουν τυποποιημένες μελέτες.	€ 1.000.000,00	ΠΕΠ "Δυτική Ελλάδα" 2021-27 (ΕΣ 4Α.ν)	ΕΤΠΑ
33	1, 2, 3	2	1, 2, 5, 9, 12, 13		Αντικατάσταση 3 ταρτάν δημοτικών σταδίων	Δήμος Πατρέων	Υπάρχει μελέτη	€ 1.500.000,00	ΠΕΠ "Δυτική Ελλάδα" 2021-27 (ΕΣ 4Α.ν)	ΕΤΠΑ
34	1, 2, 3	2	1, 2, 5, 9, 12, 13		Ανακατασκευή ταρτάν Λεωφορειόδρομου Παμπελοποννησιακού Σταδίου	Δήμος Πατρέων	Υπάρχει μελέτη	€ 200.000,00	ΠΕΠ "Δυτική Ελλάδα" 2021-27 (ΕΣ 4Α.ν)	ΕΤΠΑ

A/A	ΣΣ ΣΒΑΑ ¹ ₈	ΑΠ ΣΒΑΑ ¹ ₉	ΕΣ ΣΒΑΑ ² ₀	Ομαδοποιήσεις έργων	Τίτλος	Φορέας Υλοποίησης	Ωριμότητα	Προϋπολογισμός	Πηγή/ές χρηματοδότησης	Ταμείο
35	1, 2, 3	2	1, 2, 5, 9, 12, 13		Επεμβάσεις αναβάθμισης του Παλαιού Κολυμβητηρίου Περιοχής Αγιάς Πατρών	Περιφέρεια Δυτικής Ελλάδας	100% ώριμο	€ 8.000.000,00	ΠΕΠ "Δυτική Ελλάδα" 2021-27	ΕΤΠΑ
36	1, 2, 3	2	1, 2, 5, 9, 12, 13	Ενίσχυση του πρασίνου στην πόλη	Ανάπλαση κοινόχρηστων χώρων στην προβλήτα του Ρίου	Σχήμα Φορέων	Απαιτούνται: Ιδιοκτησιακό/χώρος , Προγραμματική Σύμβαση, Μελέτη, εγκρίσεις	€ 2.500.000,00	ΕΠ "Περιβάλλον και Κλιματική Αλλαγή" (Π3), Πράσινο Ταμείο	ΕΤΠΑ
37	1, 2, 3	2	1, 2, 5, 9, 12, 13		Πρόγραμμα ενοποίησης και αξιοποίησης ακάλυπτων χώρων πολυκατοικιών	Σχήμα Φορέων	Απαιτούνται: Ιδιοκτησιακό/χώρος , Προγραμματική Σύμβαση, Μελέτη, εγκρίσεις	€ 3.000.000,00	ΕΠ "Περιβάλλον και Κλιματική Αλλαγή" (Π4), Πράσινο Ταμείο	ΕΤΠΑ
38	1, 2, 3	2	1, 2, 5, 9, 12, 13		Διαδρομές φύσης και πολιτισμού (ανάπλαση ημερήσιων κατασκηνώσεων σε Αγιά και Ροϊτικά, δημιουργία περιβαλλοντικού μουσείου στο Έλος Αγιάς, χάραξη και τεχνολογική υποστήριξη διαδρομών εντός Πατρών που θα διέρχονται από σημεία ενδιαφέροντος της πόλης, υποστήριξη προσβασιμότητας των διαδρομών για ΑμεΑ)	Δήμος Πατρέων	Υπάρχει προμελέτη, απαιτούνται μελέτη και εγκρίσεις	€ 4.795.000,00	ΠΕΠ "Δυτική Ελλάδα" 2021-27 (ΕΣ 4xi)	ΕΚΤ+
39	2	1	2, 4, 6, 7, 14		Αποκατάσταση ΧΥΤΑ Ξερόλακκα και μετατροπή του σε χώρο αναψυχής και περιβαλλοντικής εκπαίδευσης	Δήμος Πατρέων	Απαιτούνται: Μελέτη, εγκρίσεις	€ 5.000.000,00	ΕΠ "Περιβάλλον και κλιματική αλλαγή" 2021-27 (Π4)	ΕΤΠΑ
40	1, 2, 3	2	1, 2, 5, 9, 12, 13		Μετά την υπογειοποίηση της σιδηροδρομικής γραμμής δημιουργία γραμμικού πάρκου, πεζόδρομου, ποδηλατοδρόμου και άλλων χρήσεων κοινόχρηστου χαρακτήρα	Δήμος Πατρέων	Απαιτούνται: Μελέτη, εγκρίσεις	€ 6.000.000,00	ΕΠ "Περιβάλλον και Κλιματική Αλλαγή" (Π3)	ΕΤΠΑ
41	2	1	2, 4, 6, 7, 14		Ενίσχυση του αστικού πρασίνου και χώρου αναψυχής με την διαμόρφωση του Ανατολικού Πάρκου στον Ρηγανόκαμπο	Δήμος Πατρέων	Υπάρχει προμελέτη, απαιτούνται μελέτη και εγκρίσεις	€ 1.500.000,00	ΠΕΠ "Δυτική Ελλάδα" 2021-27 (ΕΣ 2iv), Πράσινο Ταμείο	ΕΤΠΑ
42	1, 2, 3	2	1, 2, 5, 9, 12, 13		Ολοκληρωμένη αστική ανάπλαση του οικισμού Ρίου και του οικισμού Προσφυγικών της ΔΚ Ρίου	Δήμος Πατρέων	Απαιτούνται: Μελέτη, εγκρίσεις	€ 4.000.000,00	ΠΕΠ "Δυτική Ελλάδα" 2021-27 (ΕΣ 2vii), Πράσινο Ταμείο	ΕΤΠΑ
43	1, 2, 3	2	1, 2, 5, 9, 12, 13		Δημιουργία κάθετου άξονα κοινόχρηστων χώρων από Μαρίνα Αγιάς – Στάδιο Παναχαϊκής – πλατεία Καλλιπάτειρας - Εργατικά Νέου Δρόμου που συνδέει το παραλιακό μέτωπο με τις νέες ζώνες ανάπτυξης Ζαβλάνι-Ανθούπολη	Δήμος Πατρέων	Απαιτούνται: Μελέτη, εγκρίσεις	€ 2.000.000,00	ΠΕΠ "Δυτική Ελλάδα" 2021-27 (ΕΣ 2vii), Πράσινο Ταμείο, ΤΑΑ	ΕΤΠΑ

A/A	ΣΣ ΣΒΑΑ ¹ ₈	ΑΠ ΣΒΑΑ ¹ ₉	ΕΣ ΣΒΑΑ ² ₀	Ομαδοποιήσεις έργων	Τίτλος	Φορέας Υλοποίησης	Ωριμότητα	Προϋπολογισμός	Πηγή/ές χρηματοδότησης	Ταμείο
44	1, 2, 3	2	1, 2, 5, 9, 12, 13		Κατασκευή και διαμόρφωση πλατειών και ελεύθερων χώρων	Δήμος Πατρέων	Απαιτούνται: Μελέτη, εγκρίσεις	€ 1.500.000,00	ΠΕΠ "Δυτική Ελλάδα" 2021-27 (ΕΣ 2vii), Πράσινο Ταμείο	ΕΤΠΑ
45	2	1	2, 4, 6, 7, 14		Νέος πνεύμονας πρασίνου και άθλησης: Μονοπάτια, καθαρισμοί, αντιπλημμυρικά, διαδρομές BMX, σύνδεση με Δασύλλιο, εγκατάσταση περιβαλλοντικών σταθμών	Δήμος Πατρέων	Απαιτούνται: Σύμφωνη γνώμη Δασαρχείου, Μελέτη, εγκρίσεις	€ 2.000.000,00	ΠΕΠ "Δυτική Ελλάδα" 2021-27 (ΕΣ 2vii), Πράσινο Ταμείο	ΕΤΠΑ
46	2	1	2, 4, 6, 7, 14		Βελτίωση και διαμόρφωση πρότυπου παραθαλάσσιου Πάρκου στο Πλατανόδασος στον Καστελλόκαμπο	Δήμος Πατρέων	Απαιτούνται: Μελέτη, εγκρίσεις	€ 1.000.000,00	ΠΕΠ "Δυτική Ελλάδα" 2021-27 (ΕΣ 2vii), Πράσινο Ταμείο, ΤΑΑ	ΕΤΠΑ
47	2	1	2, 4, 6, 7, 14		Ήπια ανάπλαση της κοίτης του ποταμού Γλαύκου στο ύψος του εργοστασίου της Δ.Ε.Η με δράσεις φιλικές προς το περιβάλλον για άθληση και αναψυχή	Δήμος Πατρέων	Απαιτούνται: Μελέτη, εγκρίσεις	€ 1.000.000,00	ΠΕΠ "Δυτική Ελλάδα" 2021-27 (ΕΣ 2vii), Πράσινο Ταμείο, ΤΑΑ	ΕΤΠΑ
48	1, 2, 3	2	1, 2, 5, 9, 12, 13		Διάνοιξη Οδού Καραμανλή	Δήμος Πατρέων	Απαιτούνται: Μελέτη, εγκρίσεις	€ 5.000.000,00	ΠΕΠ "Δυτική Ελλάδα" 2021-27 (ΕΣ 2vii)	ΕΤΠΑ
49	1, 2, 3	2	1, 2, 5, 9, 12, 13		Ανάπλαση περιοχής Μειλίχου: αναβάθμιση προσβασιμότητας, δημιουργία ποδηλατικών διαδρομών, φωτισμός και λοιπός αστικός εξοπλισμός	Δήμος Πατρέων	Απαιτούνται: Ιδιοκτησιακό/χώρος , Μελέτη, εγκρίσεις	€ 3.000.000,00	ΠΕΠ "Δυτική Ελλάδα" 2021-27 (ΕΣ 2v), ΕΠ "Περιβάλλον και κλιματική αλλαγή" 2021-27 (Π3)	ΕΤΠΑ
50	2	1	2, 4, 6, 7, 14		Έργα αποκατάστασης και ανάδειξης των πεζοπορικών μονοπατιών και διαδρομών του Παναχαϊκού Όρους	Δήμος Πατρέων	Απαιτούνται: Μελέτη, εγκρίσεις	€ 2.000.000,00	ΠΕΠ "Δυτική Ελλάδα" 2021-27 (ΕΣ 2v), ΕΠ "Περιβάλλον και κλιματική αλλαγή" 2021-27 (Π6)	ΕΤΠΑ
51	2	1	2, 4, 6, 7, 14	Υδρευση - αποχέτευση	Επέκταση ΕΕΝ Ρηγανόκαμπου	ΔΕΥΑ Πατρών	Υπάρχει μελέτη	€ 19.000.000,00	ΠΕΠ "Δυτική Ελλάδα" 2021-27 (ΕΣ 2v), ΕΠ "Περιβάλλον και κλιματική αλλαγή" 2021-27 (Π5)	ΕΤΠΑ
52	2	1	2, 4, 6, 7, 14		Αντικατάσταση δικτύων ύδρευσης οικισμών πρώην Δήμων Ρίου, Μεσσήνης, Βραχονεικίων	ΔΕΥΑ Πατρών	Υπάρχει μελέτη	€ 12.000.000,00	ΠΕΠ "Δυτική Ελλάδα" 2021-27 (ΕΣ 2v), ΕΠ "Περιβάλλον και κλιματική αλλαγή" 2021-27 (Π5)	ΕΤΠΑ
53	2	1	2, 4, 6, 7, 14		Κατασκευή νέας δεξαμενής ωφέλιμου όγκου 1.600m ³ στο Ασύλλιο, στη θέση δύο παλαιότερων δεξαμενών της ΔΕΥΑΠ	ΔΕΥΑ Πατρών	Υπάρχει προμελέτη, απαιτούνται μελέτη και εγκρίσεις	€ 300.000,00	ΠΕΠ "Δυτική Ελλάδα" 2021-27 (ΕΣ 2v), ΕΠ "Περιβάλλον και κλιματική αλλαγή" 2021-27 (Π5)	ΕΤΠΑ

A/A	ΣΣ ΣΒΑΑ ¹ ₈	ΑΠ ΣΒΑΑ ¹ ₉	ΕΣ ΣΒΑΑ ² ₀	Ομαδοποιήσεις έργων	Τίτλος	Φορέας Υλοποίησης	Ωριμότητα	Προϋπολογισμός	Πηγή/ές χρηματοδότησης	Ταμείο
54	2	1	2, 4, 6, 7, 14		Κατασκευή τροφοδοτικών αγωγών ύδρευσης για οικισμούς του πρώην Δήμου Ρίου	ΔΕΥΑ Πατρών	Η μελέτη ολοκληρώνεται άμεσα	€ 4.500.000,00	ΠΕΠ "Δυτική Ελλάδα" 2021-27 (ΕΣ 2ν), ΕΠ "Περιβάλλον και κλιματική αλλαγή" 2021-27 (Π5)	ΕΤΠΑ
55	2	1	2, 4, 6, 7, 14		Προμήθεια, εγκατάσταση και θέση σε δοκιμαστική λειτουργία οικιακών ψηφιακών υδρομετρητών	ΔΕΥΑ Πατρών	Η μελέτη ολοκληρώνεται άμεσα	€ 10.000.000,00	ΠΕΠ "Δυτική Ελλάδα" 2021-27 (ΕΣ 2ν), ΕΠ "Περιβάλλον και κλιματική αλλαγή" 2021-27 (Π5)	ΕΤΠΑ
56	2	1	2, 4, 6, 7, 14		Εξοικονόμηση ενέργειας με φωτοβολταϊκά στο Διυλιστήριο Ρηγανάκαμπου	ΔΕΥΑ Πατρών	Η μελέτη ολοκληρώνεται άμεσα	€ 3.000.000,00	ΠΕΠ "Δυτική Ελλάδα" 2021-27 (ΕΣ 2ν), ΕΠ "Περιβάλλον και κλιματική αλλαγή" 2021-27 (Π5)	ΕΤΠΑ
57	2	1	2, 4, 6, 7, 14		Προμήθεια και εγκατάσταση τεχνολογίας βιοφορέων για αναβάθμιση βιολογικής επεξεργασίας ΕΕΛ Πάτρας (δύο γραμμές επεξεργασίας)	ΔΕΥΑ Πατρών	Σε διαγωνιστική διαδικασία	€ 4.950.000,00	ΠΕΠ "Δυτική Ελλάδα" 2021-27 (ΕΣ 2ν), ΕΠ "Περιβάλλον και κλιματική αλλαγή" 2021-27 (Π5)	ΕΤΠΑ
58	2	1	2, 4, 6, 7, 14		Εκσυγχρονισμός και αναβάθμιση μονάδας αναερόβιας χώνευσης ΕΕΛ	ΔΕΥΑ Πατρών	Η μελέτη ολοκληρώνεται άμεσα	€ 3.000.000,00	ΠΕΠ "Δυτική Ελλάδα" 2021-27 (ΕΣ 2ν), ΕΠ "Περιβάλλον και κλιματική αλλαγή" 2021-27 (Π5)	ΕΤΠΑ
59	2	1	2, 4, 6, 7, 14		Κατασκευή δικτύου λυμάτων σε Ακταίο	ΔΕΥΑ Πατρών	Υπάρχει μελέτη	€ 13.000.000,00	ΠΕΠ "Δυτική Ελλάδα" 2021-27 (ΕΣ 2ν), ΕΠ "Περιβάλλον και κλιματική αλλαγή" 2021-27 (Π5)	ΕΤΠΑ
60	2	1	2, 4, 6, 7, 14		Κατασκευή δικτύου λυμάτων σε Τσουκαλέικα-Καμίνια-Μονοδένδρι - Γουμνιτσάνικα	ΔΕΥΑ Πατρών	Απαιτούνται: Μελέτη, εγκρίσεις	€ 11.000.000,00	ΠΕΠ "Δυτική Ελλάδα" 2021-27 (ΕΣ 2ν), ΕΠ "Περιβάλλον και κλιματική αλλαγή" 2021-27 (Π5)	ΕΤΠΑ
61	2	1	2, 4, 6, 7, 14		Αντικατάσταση δικτύων ύδρευσης σε Ρίο-Αγ.Βασίλειο-Μεσσαπίδα	ΔΕΥΑ Πατρών	Υπάρχει μελέτη	€ 21.000.000,00	ΠΕΠ "Δυτική Ελλάδα" 2021-27 (ΕΣ 2ν), ΕΠ "Περιβάλλον και κλιματική αλλαγή" 2021-27 (Π5)	ΕΤΠΑ
62	2	1	2, 4, 6, 7, 14		Επέκταση Γ' φάσης των ΕΕΛ Πάτρας	ΔΕΥΑ Πατρών	Απαιτούνται: Μελέτη, εγκρίσεις	€ 35.000.000,00	ΠΕΠ "Δυτική Ελλάδα" 2021-27 (ΕΣ 2ν), ΕΠ "Περιβάλλον και κλιματική αλλαγή" 2021-27 (Π5)	ΕΤΠΑ

A/A	ΣΣ ΣΒΑΑ ¹ ₈	ΑΠ ΣΒΑΑ ¹ ₉	ΕΣ ΣΒΑΑ ² ₀	Ομαδοποιήσεις έργων	Τίτλος	Φορέας Υλοποίησης	Ωριμότητα	Προϋπολογισμός	Πηγή/ές χρηματοδότησης	Ταμείο
63	2	1	2, 4, 6, 7, 14	Τοπικό Σχέδιο Διαχείρισης Αποβλήτων	Δημιουργία Κέντρου Δημιουργικής Επαναχρησιμοποίησης Υλικών (ΚΔΕΥ)	Δήμος Πατρέων	Απαιτούνται: Ιδιοκτησιακό/χώρος , Μελέτη, εγκρίσεις	€ 310.000,00	Interreg GRE - ITA	ΕΤΠΑ
64	2	1	2, 4, 6, 7, 14		Διαχείριση Βιοαποβλήτων με την ανάπτυξη δικτύου: Α. Χωριστής συλλογής βιοαποβλήτων (καφέ κάδοι) - Β' ΦΑΣΗ, Β. Οικιακής κομποστοποίησης και λοιπές δράσεις επιτόπιας κομποστοποίησης και Γ. Συλλογής και διαχείρισης πράσινων αποβλήτων	Δήμος Πατρέων	Απαιτούνται: Μελέτη, εγκρίσεις	€ 4.000.000,00	ΠΕΠ "Δυτική Ελλάδα" 2021-27 (ΕΣ 2ν), ΕΠ "Περιβάλλον και κλιματική αλλαγή" 2021-27 (Π5)	ΕΤΠΑ
65	2	1	2, 4, 6, 7, 14		Οργάνωση χωριστής συλλογής σε Γωνιές Ανακύκλωσης και σε δημοτικά κτήρια και προμήθεια απορριμματοφόρου οχήματος πολλαπλών ρευμάτων	Δήμος Πατρέων	Απαιτούνται: Μελέτη, εγκρίσεις	€ 1.500.000,00	ΠΕΠ "Δυτική Ελλάδα" 2021-27 (ΕΣ 2ν), ΕΠ "Περιβάλλον και κλιματική αλλαγή" 2021-27 (Π4)	ΕΤΠΑ
66	2	1	2, 4, 6, 7, 14		Ενημέρωση και ευαισθητοποίηση των πολιτών για τη διαχείριση αποβλήτων	Δήμος Πατρέων	Απαιτούνται: Μελέτη, εγκρίσεις	€ 150.000,00	ΠΕΠ "Δυτική Ελλάδα" 2021-27 (ΕΣ 2ν), ΕΠ "Περιβάλλον και κλιματική αλλαγή" 2021-27 (Π4)	ΕΤΠΑ
67	2	1	2, 4, 6, 7, 14		Δίκτυα αποχέτευσης 36 Οικισμών Δ' προτεραιότητας	ΔΕΥΑ Πατρών	Απαιτούνται: Μελέτη, εγκρίσεις	€ 75.000.000,00	ΠΕΠ "Δυτική Ελλάδα" 2021-27 (ΕΣ 2ν), ΕΠ "Περιβάλλον και κλιματική αλλαγή" 2021-27 (Π5)	
68	5	5	1, 5, 6, 7, 13	Ψηφιακές - "έξυπνες" δράσεις	Έξυπνο Σύστημα Παρακολούθησης Κατανάλωσης Νερού Άρδευσης σε Δημοτικά Διαμερίσματα του Δήμου Πατρέων	ΔΕΥΑ Πατρών	Απαιτούνται: Μελέτη, εγκρίσεις	€ 380.000,00	ΠΕΠ "Δυτική Ελλάδα" 2021-27 (ΕΣ 2ν), ΕΠ "Περιβάλλον και κλιματική αλλαγή" 2021-27 (Π5)	ΕΤΠΑ
69	5	5	1, 5, 6, 7, 13		Δημιουργία μίας Πράσινης - Έξυπνης Σχολικής μονάδας (Green-Smart School) με την ανάπτυξη δράσεων μείωσης του περιβαλλοντικού αποτυπώματος και ενεργειακής εξοικονόμησης	Δήμος Πατρέων	Υπάρχει μελέτη	€ 160.000,00	ΠΕΠ "Δυτική Ελλάδα" 2021-27 (ΕΣ 2ν)	ΕΤΠΑ
70	5	5	1, 5, 6, 7, 13		Δημιουργία Ψηφιακού Εργαστηρίου Βιωματικής Μάθησης για άτομα με χαμηλές ψηφιακές δεξιότητες	Δήμος Πατρέων	Απαιτούνται: Μελέτη, εγκρίσεις	€ 78.000,00	ΠΕΠ "Δυτική Ελλάδα" 2021-27 (ΕΣ 4B.vi)	ΕΚΤ+
71	5	5	1, 5, 6, 7, 13		Ολοκληρωμένο Σύστημα Ελέγχου και Εξασφάλισης της Διαθεσιμότητας Αυτόματων Εξωτερικών Απινιδωτών	Δήμος Πατρέων	Υπάρχει μελέτη	€ 232.500,00	ΠΕΠ "Δυτική Ελλάδα" 2021-27 (ΕΣ 4A.iv)	ΕΤΠΑ
72	2	1	2, 4, 6, 7, 14		Έξυπνο Σύστημα Διαχείρισης Άρδευσης Πρασίνου και Περιβαλλοντικού Ελέγχου	Δήμος Πατρέων	Απαιτούνται: Μελέτη, εγκρίσεις	€ 500.000,00	ΠΕΠ "Δυτική Ελλάδα" 2021-27 (ΕΣ 2ν)	ΕΤΠΑ
73	1, 5	4	2, 4, 7, 8, 9, 10, 11		Δημιουργία Εκθεσιακού Χώρου με αξιοποίηση εφαρμογών ΤΠΕ και νέων τεχνολογιών AR & VR	Δήμος Πατρέων	Απαιτούνται: Μελέτη, εγκρίσεις	€ 400.000,00	ΠΕΠ "Δυτική Ελλάδα" 2021-27 (ΕΣ 4B.vi)	ΕΚΤ+

A/A	ΣΣ ΣΒΑΑ ¹ ₈	ΑΠ ΣΒΑΑ ¹ ₉	ΕΣ ΣΒΑΑ ² ₀	Ομαδοποιήσεις έργων	Τίτλος	Φορέας Υλοποίησης	Ωριμότητα	Προϋπολογισμός	Πηγή/ές χρηματοδότησης	Ταμείο
74	1, 2, 3	2	1, 2, 5, 9, 12, 13		Τοποθέτηση έξυπνων φαναριών σε σημεία υψηλής κυκλοφοριακής φόρτισης	Περιφέρεια Δυτικής Ελλάδας	Απαιτούνται: Μελέτη, εγκρίσεις	€ 1.740.000,00	ΠΕΠ "Δυτική Ελλάδα" 2021-27 (ΕΣ 2ν)	ΕΤΠΑ
75	1, 5	4	2, 4, 7, 8, 9, 10, 11		Ανανέωση του εκθεσιακού υλικού και εξοπλισμού του "Σπιτιού του Νερού (Water House)"	Δήμος Πατρέων	Απαιτούνται: Μελέτη, εγκρίσεις	€ 200.000,00	ΠΕΠ "Δυτική Ελλάδα" 2021-27 (ΕΣ 4Β.νι)	ΕΚΤ+
76	1, 2, 3	2	1, 2, 5, 9, 12, 13	Προσβασιμότητα - Κινητικότητα	Ολοκληρωμένο σύστημα πληροφόρησης κατοίκων και επισκεπτών της Πάτρας (χρηστών αστικών συγκοινωνιών, πεζών, ποδηλατιστών) με σύστημα πινακίδων κατακόρυφης σήμανσης- χαρτών-διαδικτύου-QR code, κλπ)	Δήμος Πατρέων	Υπάρχει μελέτη	€ 2.500.000,00	ΠΕΠ "Δυτική Ελλάδα" 2021-27 (ΕΣ 4Β.νι)	ΕΚΤ+
ΣΥΝΟΛΟ								€ 374.611.439,00		
ΕΤΠΑ								€ 271.988.439,00		
ΕΚΤ+								€ 16.923.000,00		

5.2 Έργα που χρηματοδοτούνται από πόρους του ΕΠ «Δυτική Ελλάδα» 2021-27

5.2.1 Ειδικός Στόχος 2.ι (ΕΠ «Δυτική Ελλάδα» 2021-27)

Τίτλος Πράξης	Αποκατάσταση, ενίσχυση φέροντος οργανισμού, ενεργειακή αναβάθμιση και αναδιαρρυθμίσεις του Κτιρίου του Μεγάρου Λόγου και Τέχνης
Στρατηγικοί Στόχοι	3
Άξονες Προτεραιότητας	4
Ειδικοί Στόχοι	2, 4, 7, 8, 9, 10, 11
Ζώνη Παρέμβασης ΒΑΑ	1
Προϋπολογισμός	€ 1.500.000,00
Πρόγραμμα χρηματοδότησης	ΠΕΠ
Ταμείο χρηματοδότησης	ΕΤΠΑ
Δικαιούχος φορέας	Δήμος Πατρέων
Φορέας λειτουργίας	Δήμος Πατρέων
Χρονοδιάγραμμα υλοποίησης	2026-2030
Ωριμότητα	Απαιτούνται: Μελέτη, εγκρίσεις
Περιγραφή Πράξης	
Φυσικό αντικείμενο	
<p>Το έργο περιλαμβάνει εργασίες για την αποκατάσταση, φέροντος οργανισμού, ενεργειακή αναβάθμιση και αναδιαρρυθμίσεις του Κτιρίου του Μεγάρου Λόγου και Τέχνης, το οποίο βρίσκεται επί της πλατείας Γεωργίου Α' και φιλοξενεί σημαντικό αριθμό υπηρεσιών και δραστηριοτήτων του Δήμου Πατρέων. Χώροι του Μεγάρου Λόγου και Τέχνης (επιφάνειας περίπου 520 τ.μ.), το οποίο είναι όμορο με το Θέατρο και ιδιοκτησίας επίσης του Δήμου Πατρέων, θα φιλοξενήσουν συνοδές απαραίτητες λειτουργίες του Θεάτρου</p>	
Ωφελούμενοι – Ομάδες στόχου	
Ωφελούμενοι είναι όλοι οι πολίτες κι επισκέπτες του Δήμου Πατρέων.	
Σκοπιμότητα	

Η προτεινόμενη δράση θα βελτιώσει την ασφάλεια του κτιρίου, θα μειώσει το ενεργειακό του αποτύπωμα, θα ικανοποιήσει ανάγκες του παρακείμενου θεάτρου «Απόλλων» και θα αναβαθμιστεί αισθητικά και λειτουργικά.

Συμβατότητα με άλλα Σχέδια

-

Τίτλος Πράξης	Αποκατάσταση της Δημοτικής Βιβλιοθήκης Πατρέων
Στρατηγικοί Στόχοι	5
Άξονες Προτεραιότητας	4
Ειδικοί Στόχοι	2, 4, 7, 8, 9, 10, 11
Ζώνη Παρέμβασης ΒΑΑ	1
Προϋπολογισμός	€ 2.660.000,00
Πρόγραμμα χρηματοδότησης	ΠΕΠ
Ταμείο χρηματοδότησης	ΕΤΠΑ
Δικαιούχος φορέας	Δήμος Πατρέων
Φορέας λειτουργίας	Δήμος Πατρέων
Χρονοδιάγραμμα υλοποίησης	100% ώριμο - Μεταφερόμενο από ΣΒΑΑ ΠΠ 2014-20
Περιγραφή Πράξης	
Φυσικό αντικείμενο	
<p>Το έργο αφορά την στατική αποκατάσταση, την λειτουργική αναδιarrύθμιση, την κατασκευή νέων ηλεκτρομηχανολογικών εγκαταστάσεων και την ενεργειακή αναβάθμιση της Δημοτικής Βιβλιοθήκης.</p> <p>Στο πλαίσιο του έργου, προβλέπονται νέες κατασκευές και ενίσχυση των υφιστάμενων στοιχείων, κατασκευή αποθηκευτικών και βοηθητικών χώρων, δύο θαλάμων οπτικοακουστικού υλικού, ενώ στο πλαίσιο της ενεργειακής αναβάθμισης, προβλέπεται μεταξύ άλλων, αφενός η κατασκευή νέου θερμομονωτικού κελύφους και αφετέρου εγκατάσταση κλιματισμού σε όλους τους χώρους, στους δε χώρους των εκθέσεων, θα εγκατασταθεί μονάδα απόλυτης ακρίβειας.</p> <p>Έχει συνταχθεί επίσης, μελέτη προσβασιμότητας ατόμων με αναπηρία, σύμφωνα με τους ισχύοντες κανονισμούς.</p>	
Ωφελούμενοι – Ομάδες στόχου	
Ωφελούμενοι είναι όλοι οι πολίτες κι επισκέπτες του Δήμου Πατρέων.	
Σκοπιμότητα	

Στόχος του έργου, είναι να διευρυνθούν οι δραστηριότητες που παρέχει η Δημοτική Βιβλιοθήκη, να προσφέρει σύγχρονες υπηρεσίες ως κλασική βιβλιοθήκη και επιπλέον θα δημιουργηθεί στο ισόγειο μεγάλη νεανική βιβλιοθήκη, αίθουσα πολλαπλών χρήσεων και δύο χώρους δημιουργικής απασχόλησης για παιδιά.

Συμβατότητα με άλλα Σχέδια

-

5.2.2 Ειδικός Στόχος 2.vii (ΕΠ «Δυτική Ελλάδα» 2021-27)

Τίτλος Πράξης	Πάρκα τσέπης
Στρατηγικοί Στόχοι	1, 2, 3
Άξονες Προτεραιότητας	2
Ειδικοί Στόχοι	1, 2, 5, 9, 12, 13
Ζώνη Παρέμβασης ΒΑΑ	7
Προϋπολογισμός	€ 1.000.000,00
Πρόγραμμα χρηματοδότησης	ΠΕΠ
Ταμείο χρηματοδότησης	ΕΤΠΑ
Δικαιούχος φορέας	Δήμος Πατρέων
Φορέας λειτουργίας	Δήμος Πατρέων
Χρονοδιάγραμμα υλοποίησης	2026-2029
Ωριμότητα	Απαιτούνται: Μελέτη, εγκρίσεις

Περιγραφή Πράξης

Φυσικό αντικείμενο

Θα λάβει χώρα αξιοποίηση κοινόχρηστων χώρων μικρότερης έκτασης, ώστε να δημιουργηθούν πάρκα τσέπης. Θα δοθεί έμφαση σε περιοχές με χαμηλή αναλογία πρασίνου ανά κάτοικο, καθώς και σε περιοχές όπου παρατηρείται το φαινόμενο της αστικής θερμικής νησίδας. Θα γίνει χρήση natured based λύσεων για την κατασκευή των πάρκων. Μεταξύ των εργασιών θα περιλαμβάνονται εργασίες διαμόρφωσης του κάθε χώρου, άρσης επικινδυνότητας, φωτισμού, φυτεύσεων – πρασίνου και τοποθέτησης αστικού εξοπλισμού (παγκάκια, καλάθια απορριμμάτων, κοκ.).

Ωφελούμενοι – Ομάδες στόχου

Ωφελούμενοι είναι όλοι οι πολίτες κι επισκέπτες του Δήμου Πατρέων.

Σκοπιμότητα

Με το έργο επιδιώκεται η αξιοποίηση χώρων που αυτή τη στιγμή αποτελούν εστίες μόλυνσης και παράγοντες δημιουργίας αστικής θερμικής νησίδας. Θα δοθεί έμφαση σε περιοχές με χαμηλή αναλογία πρασίνου ανά κάτοικο.

Συμβατότητα με άλλα Σχέδια

Το έργο αποτελεί μέρος μιας ομάδας έργων με στόχο την αποκατάσταση της επαφής της πόλης με το πράσινο, μέσα από οριζόντιες δράσεις αναβάθμισης και επέκτασης πρασίνου.

Τίτλος Πράξης	Δημιουργία ζώνης ανάπλασης, πεζόδρομο, ποδηλατοδρόμο στην παλιά κοίτη του Διακονιάρη από Ακτή Δυμαίων έως οδό Ακρωτηρίου σε συνδυασμό με αναβάθμιση κοινοχρήστων χώρων στην εκατέρωθεν περιοχή.
Στρατηγικοί Στόχοι	1, 2, 3
Άξονες Προτεραιότητας	2
Ειδικοί Στόχοι	1, 2, 5, 9, 12, 13
Ζώνη Παρέμβασης ΒΑΑ	3
Προϋπολογισμός	€ 1.500.000,00
Πρόγραμμα χρηματοδότησης	ΠΕΠ
Ταμείο χρηματοδότησης	ΕΤΠΑ
Δικαιούχος φορέας	Δήμος Πατρέων
Φορέας λειτουργίας	Δήμος Πατρέων
Χρονοδιάγραμμα υλοποίησης	2026-2029
Ωριμότητα	Απαιτούνται: Μελέτη, εγκρίσεις

Περιγραφή Πράξης

Φυσικό αντικείμενο

Το έργο αφορά στην ανάπλαση της παλαιάς κοίτης Διακονιάρη από Ακτή Δυμαίων έως οδό Ακρωτηρίου, ήτοι διαμόρφωση πεζοδρόμου και ποδηλατοδρόμου σε συνδυασμό με αναβάθμιση και φύτευση κοινοχρήστων χώρων στην εκατέρωθεν περιοχή.

Ωφελούμενοι – Ομάδες στόχου

Ωφελούμενοι είναι όλοι οι πολίτες κι επισκέπτες του Δήμου Πατρέων.

Σκοπιμότητα

Με το έργο επιδιώκεται η δημιουργία και απόδοση στους πολίτες και στους επισκέπτες μιας περιοχής αισθητικά αναβαθμισμένης, ελκυστικότερης, λειτουργικά καλύτερης και φιλικότερης, καθώς και προσβάσιμης από όλους. Ταυτόχρονα, δημιουργούνται συνθήκες τόνωσης της βιώσιμης κινητικότητας, της οικονομικής ανάπτυξης στην περιοχή, καθώς και ενίσχυσης της κοινωνικής συνοχής.

Συμβατότητα με άλλα Σχέδια

Το έργο αποτελεί μέρος μιας ομάδας έργων με στόχο την αποκατάσταση της επαφής της πόλης με το πράσινο, μέσα από οριζόντιες δράσεις αναβάθμισης και επέκτασης πρασίνου.

Τίτλος Πράξης	Αναβάθμιση κοινόχρηστων χώρων εργατικών κατοικιών Ιτεών, Ταραμπούρα
Στρατηγικοί Στόχοι	1, 2, 3
Άξονες Προτεραιότητας	2
Ειδικοί Στόχοι	1, 2, 5, 9, 12, 13
Ζώνη Παρέμβασης ΒΑΑ	7
Προϋπολογισμός	€ 1.500.000,00
Πρόγραμμα χρηματοδότησης	ΠΕΠ
Ταμείο χρηματοδότησης	ΕΤΠΑ
Δικαιούχος φορέας	Δήμος Πατρέων
Φορέας λειτουργίας	Δήμος Πατρέων
Χρονοδιάγραμμα υλοποίησης	2025-2028
Ωριμότητα	Απαιτούνται: Μελέτη, εγκρίσεις
Περιγραφή Πράξης	
Φυσικό αντικείμενο	
Θα λάβει χώρα ανάπτυξη των κοινόχρηστων χώρων που είναι αρμοδιότητας του Δήμου Πατρέων. Το έργο περιλαμβάνει την κατασκευή – ανακατασκευή πεζοδρομίων και πεζοδρόμων, ανακατασκευή οδών, αντικατάσταση ρείθρων και κρασπέδων, αναβάθμιση προσβασιμότητας, εργασίες ΟΚΩ, ασφαλτοστρώσεις, φωτισμός, αστικός εξοπλισμός και εργασίες πρασίνου.	
Ωφελούμενοι – Ομάδες στόχου	
Ωφελούμενοι είναι όλοι οι πολίτες κι επισκέπτες του Δήμου Πατρέων.	
Σκοπιμότητα	

Με το έργο επιδιώκεται η απόδοση στους πολίτες της περιοχής και στους επισκέπτες της μια περιοχής αισθητικά αναβαθμισμένης, ελκυστικότερης, λειτουργικά καλύτερης και φιλικότερης, καθώς και προσβάσιμης από όλους. Ταυτόχρονα, δημιουργούνται συνθήκες τόνωσης της οικονομικής ανάπτυξης στην περιοχή, καθώς και κοινωνικής ενσωμάτωσης.

Συμβατότητα με άλλα Σχέδια

Το έργο αποτελεί μέρος μιας ομάδας έργων με στόχο την αποκατάσταση της επαφής της πόλης με το πράσινο, μέσα από οριζόντιες δράσεις αναβάθμισης και επέκτασης πρασίνου.

5.2.3 Ειδικός Στόχος 3.ii.1 (ΕΠ «Δυτική Ελλάδα» 2021-27)

Τίτλος Πράξης	Βελτίωση πεζοδρομίων και αναβάθμιση προσβασιμότητας σε οδούς κύριας κυκλοφορίας και χρήσης στο πυκνοδομημένο κέντρο της πόλης
Στρατηγικοί Στόχοι	1, 2, 3
Άξονες Προτεραιότητας	2
Ειδικό Στόχοι	1, 2, 5, 9, 12, 13
Ζώνη Παρέμβασης ΒΑΑ	1
Προϋπολογισμός	€3.000.000,00
Πρόγραμμα χρηματοδότησης	ΠΕΠ
Ταμείο χρηματοδότησης	ΕΤΠΑ
Δικαιούχος φορέας	Δήμος Πατρέων
Φορέας λειτουργίας	Δήμος Πατρέων
Χρονοδιάγραμμα υλοποίησης	2025-2028
Ωριμότητα	Απαιτούνται: Μελέτη, εγκρίσεις
Περιγραφή Πράξης	
Φυσικό αντικείμενο	
Θα λάβει χώρα κατασκευή – ανακατασκευή πεζοδρομίων και πεζοδρόμων, αντικατάσταση ρείθρων και κρασπέδων, αναβάθμιση προσβασιμότητας, εργασίες ΟΚΩ, ασφαλτοστρώσεις, φωτισμός και εργασίες πρασίνου.	
Ωφελούμενοι – Ομάδες στόχου	
Ωφελούμενοι είναι όλοι οι πολίτες κι επισκέπτες του Δήμου Πατρέων, ιδιαίτερα τα άτομα με αναπηρία και άλλες δυσκολίες μετακίνησης.	

Σκοπιμότητα

Σκοπός του έργου είναι η δημιουργία ικανού αριθμού διαδρομών στο ιστορικό κέντρο της πόλης οι οποίες θα είναι προσβάσιμες. Οι διαδρομές αυτές διασυνδέουν την αγορά με σημεία ενδιαφέροντος, υπηρεσίες, στάσεις μέσων μαζικής μεταφοράς, διαβάσεις και άλλες δημόσιες δομές, προκειμένου να είναι εφικτή η προσέγγισή τους από ΑμεΑ.

Συμβατότητα με άλλα Σχέδια

Το έργο αποτελεί επέκταση έργων αναβάθμισης προσβασιμότητας στο ιστορικό κέντρο της Πάτρας.

5.2.4 Ειδικός Στόχος 4Α.νι (ΕΠ «Δυτική Ελλάδα» 2021-27)

Τίτλος Πράξης	Κτιριακό συγκρότημα ΔΕΥΑΠ: Μελέτη αντισεισμικής θωράκισης κτιρίων-επισκευής & συντήρησης για πολιτιστικές χρήσεις
Στρατηγικοί Στόχοι	1, 2, 5
Άξονες Προτεραιότητας	4
Ειδικοί Στόχοι	2, 4, 7, 8, 9, 10, 11
Ζώνη Παρέμβασης ΒΑΑ	3
Προϋπολογισμός	€ 2.500.000,00
Πρόγραμμα χρηματοδότησης	ΠΕΠ
Ταμείο χρηματοδότησης	ΕΤΠΑ
Δικαιούχος φορέας	Δήμος Πατρέων
Φορέας λειτουργίας	Δημοτική Βιβλιοθήκη - ΠΟΔΠ
Χρονοδιάγραμμα υλοποίησης	2025-2029
Ωριμότητα	Απαιτούνται: Παραχώρηση χώρου, μελέτη, εγκρίσεις
Περιγραφή Πράξης	
Φυσικό αντικείμενο	
Το έργο αφορά στη εκπόνηση μελέτης αντισεισμικής θωράκισης και επισκευής του χώρου, ώστε να είναι ασφαλώς λειτουργικός. Αφορά επίσης στην υλοποίηση όσων προβλεφθούν στην εν λόγω μελέτη, με σκοπό ο χώρος να αξιοποιηθεί για πολιτιστικές χρήσεις.	
Ωφελούμενοι – Ομάδες στόχου	

Ωφελοούμενοι είναι όλοι οι πολίτες κι επισκέπτες του Δήμου Πατρέων.

Σκοπιμότητα

Σκοπός της πράξης είναι ο εντοπισμός και άρση τυχόν κινδύνων από σεισμό στο κτιριακό συγκρότημα της ΔΕΥΑΠ, καθώς και η επισκευή – συντήρηση του συγκροτήματος με σκοπό αυτό να αποδοθεί προς πολιτιστικές χρήσεις. Με τη νέα αυτή λειτουργία του κτιριακού συγκροτήματος, δημιουργείται ένας ενιαίος κόμβος πολιτισμού από τις εγκαταστάσεις της ΔΕΥΑΠ μέχρι και τα Παλαιά Σφαγεία Πατρών, ο οποίος αποτελεί εννοιολογική συνέχεια του παραλιακού μετώπου της πόλης (όρια νέου λιμένα – Έλος Αγυιάς).

Συμβατότητα με άλλα Σχέδια

Το έργο βρίσκεται σε ευθεία συνέργεια με το έργο ανάπλασης του παράλιου μετώπου Πατρών.

Τίτλος Πράξης	Διαμόρφωση χώρου για θερινό κινηματογράφο και άλλες εκδηλώσεις στο Λαϊκό Θεατράκι οδού Γερμανού
Στρατηγικοί Στόχοι	1, 2, 5
Άξονες Προτεραιότητας	4
Ειδικοί Στόχοι	2, 4, 7, 8, 9, 10, 11
Ζώνη Παρέμβασης ΒΑΑ	1
Προϋπολογισμός	€ 1.500.000,00
Πρόγραμμα χρηματοδότησης	ΠΕΠ
Ταμείο χρηματοδότησης	ΕΤΠΑ
Δικαιούχος φορέας	Δήμος Πατρέων
Φορέας λειτουργίας	Δημοτική Βιβλιοθήκη - ΠΟΔΠ
Χρονοδιάγραμμα υλοποίησης	2025-2026
Ωριμότητα	Απαιτούνται: Παραχώρηση χώρου, μελέτη, εγκρίσεις

Περιγραφή Πράξης

Φυσικό αντικείμενο

Το έργο αφορά στη εκπόνηση μελέτης επισκευής και αναβάθμισης του χώρου, ώστε να καταστεί σύγχρονος και ασφαλώς χώρος πολιτισμού, που θα μπορεί να φιλοξενήσει τον θερινό κινηματογράφο και άλλος εκδηλώσεις. Αφορά επίσης στην υλοποίηση όσων προβλεφθούν στην εν λόγω μελέτη. Οι παρεμβάσεις θα σέβονται και θα αναδεικνύουν τα ιδιαίτερα αρχιτεκτονικά χαρακτηριστικά του χώρου.

Ωφελοούμενοι – Ομάδες στόχου

Ωφελοούμενοι είναι όλοι οι πολίτες κι επισκέπτες του Δήμου Πατρέων.
Σκοπιμότητα
Με το έργο αναβαθμίζεται ένας ακόμη χώρος στο ιστορικό κέντρο της πόλης, αποδίδοντας στους πολίτες και στους επισκέπτες μια ακόμη εναλλακτική αναψυχής. Ο χώρος θα στεγάσει θερινό κινηματογράφο και θα μπορεί να αξιοποιηθεί για τη φιλοξενία πολιτιστικών και άλλων εκδηλώσεων.
Συμβατότητα με άλλα Σχέδια
-

5.2.5 Ειδικός Στόχος 5.i (ΕΠ «Δυτική Ελλάδα» 2021-27)

Τίτλος Πράξης	Ολοκληρωμένη αστική ανάπλαση συνοικισμού Γηροκομείου
Στρατηγικοί Στόχοι	1, 2, 3
Άξονες Προτεραιότητας	2
Ειδικοί Στόχοι	1, 2, 5, 9, 12, 13
Ζώνη Παρέμβασης ΒΑΑ	7
Προϋπολογισμός	€ 2.500.000,00
Πρόγραμμα χρηματοδότησης	ΠΕΠ
Ταμείο χρηματοδότησης	ΕΤΠΑ
Δικαιούχος φορέας	Δήμος Πατρέων
Φορέας λειτουργίας	Δήμος Πατρέων
Χρονοδιάγραμμα υλοποίησης	2026-2028
Ωριμότητα	Απαιτούνται: Μελέτη, εγκρίσεις
Περιγραφή Πράξης	
Φυσικό αντικείμενο	
Οι εργασίες που περιλαμβάνονται στην Πράξη αφορούν κυρίως εργασίες στο συνοικισμό Γηροκομείου:	
α) Κατασκευής - Ανακατασκευής πεζοδρομίων-πεζοδρόμων,	
β) Ανακατασκευής και συντήρησης οδών και	
γ) Αντικατάστασης ρείθρων και κρασπέδων.	

Η παρέμβαση θα γίνει με υλικά φιλικά στο περιβάλλον, με περιβαλλοντική ευαισθησία, χρηστικότητα και δυνατότητα πρόσβασης ΑμεΑ σε όλα τα σημεία της περιοχής. Η βασική αρχή του σχεδιασμού είναι η λειτουργικότητα, η προσβασιμότητα και η ασφάλεια των χρηστών του χώρου, δηλαδή η ανάπλαση μιας ιστορικής γειτονιάς με όλες τις σύγχρονες ανέσεις και προδιαγραφές. Η συνολική παρέμβαση περιλαμβάνει εργασίες ανάπλασης πεζοδρομίων και πεζοδρόμων, με πλάκες πεζοδρομίου ή κυβόλιθους, καθώς και ανακατασκευή-συντήρηση των οδών της περιοχής.

Βασικές προϋποθέσεις για την ένταξη των παραπάνω οδών στην παρούσα εργολαβία είναι:

- α) Η αποχέτευση των ομβρίων υδάτων όπου απαιτείται, ώστε να αποφεύγονται πλημμυρικά φαινόμενα παρόδων ιδιοκτησιών και
- β) Οι οδοί να είναι πλήρως διανοιγμένοι.

Ωφελούμενοι – Ομάδες στόχου

Ωφελούμενοι είναι όλοι οι πολίτες κι επισκέπτες του Δήμου Πατρέων.

Σκοπιμότητα

Με το έργο θα αποδοθεί στους πολίτες της περιοχής και στους επισκέπτες της μια περιοχή αισθητικά αναβαθμισμένη, ελκυστικότερη, λειτουργικά καλύτερη και φιλικότερη, καθώς και προσβάσιμη από όλους. Ταυτόχρονα, δημιουργούνται συνθήκες τόνωσης της οικονομικής ανάπτυξης στην περιοχή, καθώς και ενίσχυσης της κοινωνικής συνοχής.

Συμβατότητα με άλλα Σχέδια

Το έργο αποτελεί μέρος μιας ομάδας έργων με στόχο την αποκατάσταση της επαφής της πόλης με το πράσινο, μέσα από οριζόντιες δράσεις αναβάθμισης και επέκτασης πρασίνου.

Τίτλος Πράξης	Επέκταση ανάπλασης ιστορικού κέντρου Πάτρας
Στρατηγικοί Στόχοι	1, 2, 3
Άξονες Προτεραιότητας	2
Ειδικοί Στόχοι	1, 2, 5, 9, 12, 13
Ζώνη Παρέμβασης ΒΑΑ	1
Προϋπολογισμός	€ 5.000.000,00
Πρόγραμμα χρηματοδότησης	ΠΕΠ
Ταμείο χρηματοδότησης	ΕΤΠΑ
Δικαιούχος φορέας	Δήμος Πατρέων
Φορέας λειτουργίας	Δήμος Πατρέων
Χρονοδιάγραμμα υλοποίησης	2026-2030

Ωριμότητα

Απαιτούνται: Μελέτη, εγκρίσεις

Περιγραφή Πράξης

Φυσικό αντικείμενο

Οι εργασίες που περιλαμβάνονται στην Πράξη αφορούν κυρίως τις ακόλουθες εργασίες στο ιστορικό κέντρο της πόλης, οι οποίες θα δράσουν συμπληρωματικά στις υφιστάμενες δράσεις αστικής ανάπλασης που ολοκληρώθηκαν στο πλαίσιο της προηγούμενης ΣΒΑΑ ή συνεχίζονται στην τρέχουσα Προγραμματική Περίοδο:

- α) Κατασκευή - Ανακατασκευή πεζοδρομίων-πεζοδρόμων,
- β) Ανακατασκευή και συντήρηση οδών,
- γ) Αντικατάσταση ρείθρων και κρασπέδων,
- δ) Εργασίες πρασίνου και
- ε) Αναβάθμιση της προσβασιμότητας.

Η παρέμβαση θα γίνει με υλικά φιλικά στο περιβάλλον, με περιβαλλοντική ευαισθησία, χρηστικότητα και δυνατότητα πρόσβασης ΑμεΑ σε όλα τα σημεία της περιοχής. Η βασική αρχή του σχεδιασμού είναι η λειτουργικότητα, η προσβασιμότητα και η ασφάλεια των χρηστών του χώρου, δηλαδή η ανάπλαση μιας ιστορικής γειτονιάς με όλες τις σύγχρονες ανέσεις και προδιαγραφές. Η συνολική παρέμβαση περιλαμβάνει εργασίες ανάπλασης πεζοδρομίων και πεζοδρόμων, με πλάκες πεζοδρομίου ή κυβόλιθους, καθώς και ανακατασκευή-συντήρηση των οδών της περιοχής.

Βασικές προϋποθέσεις για την ένταξη των παραπάνω οδών στην παρούσα εργολαβία είναι:

- α) Η αποχέτευση των ομβρίων υδάτων όπου απαιτείται, ώστε να αποφεύγονται πλημμυρικά φαινόμενα παρόδων ιδιοκτησιών και
- β) Οι οδοί να είναι πλήρως διανοιγμένοι.

Ωφελούμενοι – Ομάδες στόχου

Ωφελούμενοι είναι όλοι οι πολίτες κι επισκέπτες του Δήμου Πατρέων.

Σκοπιμότητα

Με το έργο επιδιώκεται η σύνθεση ενός ολοκληρωμένου και βιώσιμου συνόλου σύμφωνα με τις αρχές του περιβαλλοντικού σχεδιασμού, έτσι ώστε να αποδοθεί στους πολίτες της περιοχής και στους επισκέπτες της μια περιοχή αισθητικά αναβαθμισμένη, ελκυστικότερη, λειτουργικά καλύτερη και φιλικότερη, καθώς και προσβάσιμη από όλους. Ταυτόχρονα, δημιουργούνται συνθήκες τόνωσης της οικονομικής ανάπτυξης στην περιοχή, καθώς και ενίσχυσης της κοινωνικής συνοχής. Συνδυαστικά με τις υπόλοιπες εργασίες αστικής ανάπλασης που λαμβάνουν χώρα στο ιστορικό κέντρο, δημιουργείται ένας ενιαίος χώρος αναβαθμίσεων και αυξημένης προσβασιμότητας από τη θάλασσα μέχρι και την Άνω Πόλη.

Συμβατότητα με άλλα Σχέδια



Το έργο αποτελεί μέρος μιας ομάδας έργων με στόχο την αποκατάσταση της επαφής της πόλης με το πράσινο, μέσα από οριζόντιες δράσεις αναβάθμισης και επέκτασης πρασίνου.

Τίτλος Πράξης	Προμήθεια ηλεκτρικών λεωφορείων και mini βαν, κατάλληλων και για εξυπηρέτηση ΑμεΑ - δημιουργία σταθμών φόρτισης και λειτουργία δρομολογίων σε περιοχές που δεν εξυπηρετεί το Αστικό ΚΤΕΛ Πατρών
Στρατηγικοί Στόχοι	1, 2, 5
Άξονες Προτεραιότητας	6
Ειδικοί Στόχοι	3, 5, 8, 11, 12
Ζώνη Παρέμβασης ΒΑΑ	7
Προϋπολογισμός	€ 400.000,00
Πρόγραμμα χρηματοδότησης	ΠΕΠ
Ταμείο χρηματοδότησης	ΕΤΠΑ
Δικαιούχος φορέας	Δήμος Πατρέων
Φορέας λειτουργίας	Δήμος Πατρέων
Χρονοδιάγραμμα υλοποίησης	2026-2030
Ωριμότητα	Απαιτούνται: Μνημόνιο Κατανόησης με το Αστικό ΚΤΕΛ Πατρών, Μελέτη, εγκρίσεις

Περιγραφή Πράξης

Φυσικό αντικείμενο

Το έργο αφορά στην προμήθεια ηλεκτρικών λεωφορείων και mini βαν, κατάλληλων και για εξυπηρέτηση ΑμεΑ, προκειμένου να εξυπηρετούνται συμπολίτες με αυξημένη δυσκολία μετακίνησης. Τα λεωφορεία μπορούν να αξιοποιηθούν επίσης για την εκτέλεση μεταφορικού έργου σε περιοχές που δεν εξυπηρετούνται συγκοινωνιακά και βρίσκονται σε απομόνωση. Για την υποστήριξη λειτουργίας της οχημάτων θα εγκατασταθούν οι αναγκαίοι σταθμοί φόρτισης.

Ωφελούμενοι – Ομάδες στόχου

Ωφελούμενοι είναι όλοι οι πολίτες κι επισκέπτες του Δήμου Πατρέων.

Σκοπιμότητα

Με το έργο επιδιώκεται πρωταρχικά η κάλυψη αναγκών μετακίνησης των ατόμων με αναπηρία. Επιπλέον, η βελτίωση της προσβασιμότητας και προσπελασιμότητας περιοχών που δεν εξυπηρετούνται από τις αστικές συγκοινωνίες. Καθώς τα οχήματα μεταφοράς θα είναι ηλεκτρικά, θα

μειωθεί το αποτύπωμα των μεταφορών στην πόλη, ενώ παράλληλα θα επεκταθεί το δίκτυο φορτιστών ηλεκτρικών οχημάτων εντός του αστικού ιστού.

Συμβατότητα με άλλα Σχέδια

Το έργο αποτελεί μέρος μιας ομάδας έργων με στόχο την αποκατάσταση της επαφής της πόλης με το πράσινο, μέσα από οριζόντιες δράσεις αναβάθμισης και επέκτασης πρασίνου.

Τίτλος Πράξης	Ανάπλαση Ζαρουχλείκων
Στρατηγικοί Στόχοι	1, 2, 5
Άξονες Προτεραιότητας	2
Ειδικοί Στόχοι	1, 2, 5, 9, 12, 13
Ζώνη Παρέμβασης ΒΑΑ	3
Προϋπολογισμός	€ 1.526.199,08
Πρόγραμμα χρηματοδότησης	ΠΕΠ
Ταμείο χρηματοδότησης	ΕΤΠΑ
Δικαιούχος φορέας	Δήμος Πατρέων
Φορέας λειτουργίας	Δήμος Πατρέων
Χρονοδιάγραμμα υλοποίησης	100% ώριμο - Μεταφερόμενο από ΣΒΑΑ ΠΠ 2014-20
Περιγραφή Πράξης	
Φυσικό αντικείμενο	
<p>Η συνολική παρέμβαση περιλαμβάνει εργασίες ανάπλασης πεζοδρομίων και πεζοδρόμων, με κυβόλιθους. Οι ανωτέρω πεζόδρομοι είναι ήπιας κυκλοφορίας και χρησιμοποιούνται αποκλειστικά για την εξυπηρέτηση των αναγκών των κατοίκων της περιοχής. Θα πραγματοποιηθεί, επίσης, αναβάθμιση των υφιστάμενων φωτιστικών σωμάτων.</p> <p>Οι ανωτέρω πεζόδρομοι έχουν συνολικό εμβαδό 14.500 τ.μ. Τα υφιστάμενα πεζοδρόμια είναι 4.500τ.μ. και το συνολικό μήκος των κρασπέδων είναι 5.400 μ. Η συνολική επιφάνεια στην οποία προβλέπεται να γίνουν οι ανωτέρω παρεμβάσεις – αναπλάσεις χαρακτηρίζεται από την παραδοσιακή μορφή των στενών δρομίσκων και της γειτονιάς. Η παρέμβαση θα γίνει με υλικά φιλικά στο περιβάλλον, με περιβαλλοντική ευαισθησία, χρηστικότητα και δυνατότητα πρόσβασης ΑμεΑ σε όλα τα σημεία της περιοχής.</p> <p>Η βασική αρχή του σχεδιασμού είναι η λειτουργικότητα, η προσβασιμότητα και η ασφάλεια των χρηστών του χώρου, δηλαδή η ανάπλαση των ανωτέρω τεσσάρων ιστορικών γειτονιών με όλες τις σύγχρονες ανέσεις και προδιαγραφές.</p>	
Ωφελούμενοι – Ομάδες στόχου	

Ωφελοούμενοι είναι οι επιχειρήσεις της περιοχής παρέμβασης, καθώς και όλοι οι πολίτες κι επισκέπτες του Δήμου Πατρέων.

Σκοπιμότητα

Η ολοκλήρωση του έργου έχει στόχο την ενίσχυση της βιώσιμης ανάπτυξης και την μετάβαση σε μια οικονομία χαμηλών εκπομπών διοξειδίου του άνθρακα (CO₂) σε όλους τους τομείς, αλλά και τη μείωση του φαινομένου της θερμικής αστικής νησίδας (για την βελτίωση του βιοκλίματος σε αστικές περιοχές), συμβάλλοντας, έτσι, στο Σχέδιο Βιώσιμης Αστικής Ανάπτυξης του Δήμου Πατρέων.

Συμβατότητα με άλλα Σχέδια

-

Τίτλος Πράξης	Ολοκληρωμένη αστική ανάπτυξη ιστορικού κέντρου Πάτρας (Διαδρομή 1 - Άνω Πόλη)
Στρατηγικοί Στόχοι	1, 2, 5
Άξονες Προτεραιότητας	2
Ειδικοί Στόχοι	1, 2, 5, 9, 12, 13
Ζώνη Παρέμβασης ΒΑΑ	1
Προϋπολογισμός	€ 3.250.264,24
Πρόγραμμα χρηματοδότησης	ΠΕΠ
Ταμείο χρηματοδότησης	ΕΤΠΑ
Δικαιούχος φορέας	Δήμος Πατρέων
Φορέας λειτουργίας	Δήμος Πατρέων
Χρονοδιάγραμμα υλοποίησης	100% ώριμο - Μεταφερόμενο από ΣΒΑΑ ΠΠ 2014-20

Περιγραφή πράξης

Φυσικό αντικείμενο

Η περιοχή παρέμβασης αφορά επιφάνεια συνολικού εμβαδού περίπου 170στρ. και περιλαμβάνει αναπλάσεις σε πλατείες - κοινόχρηστους χώρους, πεζοδρομήσεις και δημιουργία δικτύου δρόμων ήπιας κυκλοφορίας και πεζοδρόμων, ανακατασκευή πεζοδρομίων και οδών κυκλοφορίας οχημάτων, διαμόρφωση χώρων στάθμευσης. Αναλυτικότερα οι εργασίες επεμβάσεις που υπαγορεύονται από την μελέτη συνοψίζονται στα παρακάτω:

- Αποξήλωση ή φρεζάρισμα υφιστάμενου ασφαλτοτάπητα
- Κατασκευή στρώσης υπόβασης οδοστρώσις μεταβλητού πάχους για την επίτευξη των εγκάρσιων κλίσεων και μίας στρώσης συμπυκνωμένου πάχους 10εκ.

- Κατασκευή επιχώματος από κοκκώδη υλικά κάτω από τα πεζοδρόμια συνολικού πάχους 10εκ.
- Επίστρωση των δαπέδων που είναι βατή από οχήματα (δρόμοι ήπιας κυκλοφορίας-δρόμοι κυκλοφορίας), με ψυχρούς τσιμεντοκυβόλιθους (coolmaterials) χρώματος γκρι ή ώχρα, διαστάσεων 10X10X8εκ. σε υπόστρωμα από σκυρόδεμα C16/20 πάχους 15εκ. ελαφρώς οπλισμένου με πλέγμα T131
- Επίστρωση πεζοδρομίων κυβόλιθων με ψυχρούς τσιμεντοκυβόλιθους (coolmaterials) χρώματος γκρι ή ώχρα, διαστάσεων 10X10X6εκ. σε υπόστρωμα από σκυρόδεμα C12/15 πάχους 10εκ. ελαφρώς οπλισμένου με πλέγμα T92
- Κατασκευή ραμπών στις απολήξεις των Ο.Τ. με ψυχρούς τσιμεντοκυβόλιθους χρώματος γκρι διαστάσεων 10X10X6εκ. και φιλέτα λευκού μαρμάρου (διαστάσεων 10X3Χελεύθερο μήκος) για την διευκόλυνση της πρόσβασης ΑΜΕΑ, καθώς και όδευση τυφλών για τα πεζοδρόμια που διαθέτουν το απαραίτητο πλάτος.
- Ανύψωση ή καταβίβαση φρεατίων και σχαρών προκειμένου να γίνει υψομετρική προσαρμογή λαμβάνοντας υπόψη τις κλίσεις (κατά μήκος & πλάτος) των πλακοστρωμένες νέες επιφάνειες
- Κατασκευή δικτύου αποχέτευσης ομβρίων όπου αυτό απαιτείται
- Οριζόντια-κατακόρυφη σήμανση,
- Πινακίδες ονοματοθεσίας και αριθμοθεσίας οδών
- Τοποθέτηση αστικού εξοπλισμού (βρύσες, καθιστικά παραδοσιακού τύπου ή προκατασκευασμένα εκ σκυροδέματος κ.λ.π.),
- Φύτευση, άρδευση
- Οδοφωτισμός και λοιπές ηλεκτρομηχανολογικές εργασίες
- Εργασίες αποκατάστασης βλαβών που μπορεί να προκληθούν στο δίκτυο ύδρευσης (παλαιό ή νέο) από τις εργασίες ανάπλασης.
- Εργασίες αποκατάστασης βλαβών που αναμένεται να προκληθούν στους υφιστάμενους παλαιούς αγωγούς του δικτύου αποχέτευσης (θολωτοί αγωγοί), στα φρεάτια και στις εξωτερικές διακλαδώσεις (ιδιωτικές παροχές αποχέτευσης) των ακινήτων, από τις εργασίες ανάπλασης.

Ωφελούμενοι – Ομάδες στόχου

Ωφελούμενοι είναι οι επιχειρήσεις της περιοχής παρέμβασης, καθώς και όλοι οι πολίτες κι επισκέπτες του Δήμου Πατρέων.

Σκοπιμότητα

Πρόκειται για έργο βιοκλιματικής παρέμβασης, που αποσκοπεί στην τροποποίηση των μικροκλιματικών συνθηκών της περιοχής κατά τη θερινή περίοδο, ενώ ταυτόχρονα συμβάλλει στην αυτόνομη διακίνηση και διαβίωση των Ατόμων με Αναπηρία και γενικότερα των εμποδιζόμενων ατόμων στους κοινόχρηστους χώρους της περιοχής ανάπλασης (όπως σκαλοπάτια, απότομες

κλίσεις, ανισοσταθμίες κλπ.), εξασφαλίζοντας ένα φιλικό, προσεγγίσιμο και ασφαλές δομημένο περιβάλλον για όλες τις κατηγορίες των χρηστών.

Συμβατότητα με άλλα Σχέδια

-

Τίτλος Πράξης	Ολοκληρωμένη Αστική Ανάπτυξη Ιστορικού Κέντρου Πάτρας - Διαδρομή 2 (Κάτω Πόλη) και Διαδρομή 3 (Δίκτυο ποδηλατόδρομων)
Στρατηγικοί Στόχοι	1, 2, 5
Άξονες Προτεραιότητας	2
Ειδικοί Στόχοι	1, 2, 5, 9, 12, 13
Ζώνη Παρέμβασης ΒΑΑ	1
Προϋπολογισμός	€ 7.663.286,06
Πρόγραμμα χρηματοδότησης	ΠΕΠ
Ταμείο χρηματοδότησης	ΕΤΠΑ
Δικαιούχος φορέας	Δήμος Πατρέων
Φορέας λειτουργίας	Δήμος Πατρέων
Χρονοδιάγραμμα υλοποίησης	100% ώριμο - Μεταφερόμενο από ΣΒΑΑ ΠΠ 2014-20
Περιγραφή Πράξης	
Φυσικό αντικείμενο	
<p>Κεντρική ιδέα της αρχιτεκτονικής σύνθεσης είναι η χάραξη τριών (3) Διαδρομών – Περιπάτων μέσω των οποίων επιτυγχάνεται η περιήγηση από το σύνολο σχεδόν των αξιόλογων μνημείων της αρχαίας & νεότερης ιστορίας της πόλης, μέσω πεζόδρομων & δρόμων ήπιας κυκλοφορίας προσφέροντας μία διαφορετική - αναβαθμισμένη αισθητική διάσταση και ποιότητα στο χώρο του ιστορικού κέντρου. Οι διαδρομές αυτές μπορούν να ακολουθηθούν είτε μονοσήμαντα είτε συνδυασμένες μεταξύ τους, ενώ σχεδιάσθηκαν, κατά το μέγιστο δυνατό βαθμό, ως ενιαία διαδρομή, που θα επιτρέπει στους κατοίκους και τους επισκέπτες της πόλης να διασχίζουν το σύνολο του ιστορικού κέντρου.</p> <ul style="list-style-type: none"> Διαδρομή 1 - Περίπατος Αρχαιολογικών χώρων: συνδέει την κάτω με την άνω πόλη μέσω του κεντρικού πεζόδρομου της οδού Γεροκωστοπούλου, διασχίζοντας το βασικό τμήμα της άνω πόλης και περιλαμβάνοντας τους σημαντικότερους Αρχαιολογικούς Χώρους της πόλης (Κάστρο, Αρχαίο Ωδείο, Ρωμαϊκό Ιππόδρομο, Παλαιό Δημοτικό Νοσοκομείο) 	

- Διαδρομή 2 - Μεγάλος Περίπατος Μνημείων Ιστορικού Κέντρου: διασχίζει τμήμα κυρίως της κάτω πόλης μέσω του κεντρικού πεζόδρομου της Ρήγα Φεραίου και περιλαμβάνει κάποια από τα πιο αξιόλογα και αντιπροσωπευτικά Νεότερα μνημεία της πόλης (Νεοκλασικά, μπαρόκ, εκλεκτικισμού, αρτ ντεκό, μεσοπολέμου)
- Διαδρομή 3 - Περίπατος Ποδηλάτου Ιστορικού Κέντρου: ένας μεγάλος περίπατος για το ποδήλατο που διασχίζει το Ιστορικό κέντρο της πόλης.

Ωφελούμενοι – Ομάδες στόχου

Ωφελούμενοι είναι οι επιχειρήσεις της περιοχής παρέμβασης, καθώς και όλοι οι πολίτες κι επισκέπτες του Δήμου Πατρέων.

Σκοπιμότητα

Με το έργο επιδιώκεται η σύνθεση ενός ολοκληρωμένου και βιώσιμου συνόλου σύμφωνα με τις αρχές του περιβαλλοντικού σχεδιασμού, έτσι ώστε να αποδοθεί στους πολίτες της Πάτρας και στους επισκέπτες, η περιοχή του ιστορικού κέντρου αισθητικά, λειτουργικά καλύτερη και πιο φιλική, ενώ ταυτόχρονα να βοηθηθεί η οικονομική ανάπτυξη της πόλης.

Συμβατότητα με άλλα Σχέδια

-

Τίτλος Πράξης	Ολοκληρωμένη αστική ανάπτυξη ιστορικού κέντρου Πάτρας - Αστική ανάπλαση περιοχής Γούβας
Στρατηγικοί Στόχοι	1, 2, 5
Άξονες Προτεραιότητας	2
Ειδικοί Στόχοι	1, 2, 5, 9, 12, 13
Ζώνη Παρέμβασης ΒΑΑ	1
Προϋπολογισμός	€ 1.418.497,00
Πρόγραμμα χρηματοδότησης	ΠΕΠ
Ταμείο χρηματοδότησης	ΕΤΠΑ
Δικαιούχος φορέας	Δήμος Πατρέων
Φορέας λειτουργίας	Δήμος Πατρέων
Χρονοδιάγραμμα υλοποίησης	100% ώριμο - Μεταφερόμενο από ΣΒΑΑ ΠΠ 2014-20
Περιγραφή πράξης	
Φυσικό αντικείμενο	

Οι εργασίες που θα εκτελεστούν αφορούν την ευρύτερη περιοχή του Ενοριακού Ναού Αγίου Φανουρίου. Οι εργασίες υλοποίησης του δικτύου πεζοδρόμων καθέτων στην οδό Νόρμαν, έως τις παρυφές του Δασυλλίου, μεταξύ άλλων, περιλαμβάνουν:

Εκσκαφές και επιχώσεις για τη διαμόρφωση των κλίσεων και την προετοιμασία των τελικών επιπέδων του εδάφους. Εργασίες μικρών τεχνικών έργων, κατασκευή πεζοδρομίων, αναπλάσεις κοινόχρηστων χώρων και ειδικότερα η κατασκευή των προβλεπομένων ως πεζοδρόμων οδών Σηλυβρίας, Σαράντα Εκκλησιών και Στενημάχου και των οδών Πεντέλης, Ίστρου και Ανωνύμου.

- Συντήρηση της σκάλας στο τέρμα της οδού Σηλυβρίας.
- Ανακατασκευή της σκάλας στο τέρμα της οδού Αγίου Φανουρίου.
- Ανακατασκευή της Πλατείας πλησίον του Ι.Ν Αγίου Φανουρίου με εργασίες επίστρωσης των διαδρόμων, εμπλουτισμό του πρασίνου και αντικατάσταση του υπάρχοντος πεπαλαιωμένου αστικού εξοπλισμού.

Προβλέπονται επίσης εργασίες για δημιουργία υπόγειου δικτύου υπαίθριου ηλεκτροφωτισμού. Για τον φωτισμό των κοινοχρήστων χώρων καθώς και των οδών, θα τοποθετηθούν επί του πεζοδρομίου ή των πεζοδρόμων, επίστυλα φωτιστικά παραδοσιακής σχεδίασης, με φωτιστικά τύπου LED.

Προβλέπεται ευρεία ανακατασκευή του αποχετευτικού δικτύου επί όλων των οδών που θα γίνει η ανάπλαση. Στα πλαίσια του έργου θα γίνουν νέοι παντορροϊκοί αγωγοί, οι οποίοι θα συνδεθούν στον κεντρικό αποχετευτικό αγωγό της οδού Νόρμαν, ο οποίος έχει ήδη ανακατασκευαστεί από το Δήμο Πατρέων στα πλαίσια προηγούμενου έργου ανάπλασης.

Ωφελούμενοι – Ομάδες στόχου

Ωφελούμενοι είναι οι επιχειρήσεις της περιοχής παρέμβασης, καθώς και όλοι οι πολίτες κι επισκέπτες του Δήμου Πατρέων.

Σκοπιμότητα

Με τις εργασίες αυτές ολοκληρώνονται τα έργα σε μια εξαιρετικά υποβαθμισμένη περιοχή, που γειτνιάζει με το ιστορικό κέντρο, τον κύριο πνεύμονα πρασίνου της πόλης το Δασύλλιο, αλλά και με την οδό Κανακάρη που αποτελεί βασικό οδικό άξονα. Αναδεικνύεται στο σύνολό της η περιοχή, βελτιώνεται η ποιότητα ζωής των κατοίκων, ανανεώνεται η εικόνα του δημόσιου χώρου και επιτυγχάνεται η σύνδεση του αστικού ιστού με το περιαιστικό πράσινο.

Συμβατότητα με άλλα Σχέδια

-

Τίτλος Πράξης

Εξοπλισμός για Δημιουργία Ψηφιακού Κέντρου Οπτικοακουστικής Κληρονομιάς στο Παλιό Δημοτικό Νοσοκομείο Πατρέων

Στρατηγικοί Στόχοι	1, 5
Άξονες Προτεραιότητας	4
Ειδικοί Στόχοι	2, 4, 7, 8, 9, 10, 11
Ζώνη Παρέμβασης ΒΑΑ	1
Προϋπολογισμός	€ 3.000.000,00
Πρόγραμμα χρηματοδότησης	ΠΕΠ
Ταμείο χρηματοδότησης	ΕΤΠΑ
Δικαιούχος φορέας	Δήμος Πατρέων
Φορέας λειτουργίας	Δήμος Πατρέων
Χρονοδιάγραμμα υλοποίησης	2024-2027
Ωριμότητα	Υπάρχει μελέτη

Περιγραφή Πράξης

Φυσικό αντικείμενο

Το έργο περιλαμβάνει προμήθεια και εγκατάσταση εξοπλισμού, ανάπτυξη περιεχομένου, πιλοτική εφαρμογή και πιλοτική λειτουργία του Ψηφιακού Κέντρου Οπτικοακουστικής Κληρονομιάς και συνοδών χρήσεων των λοιπών εκθεσιακών χώρων, εργαστηρίων, αίθουσας συνεδρίων/προβολών και δημιουργική αξιοποίηση αιθρίου στο Παλαιό Δημοτικό Νοσοκομείο Πατρών:

- Υποέργο 1: Προμήθεια και εγκατάσταση εξοπλισμού για τη λειτουργία Ψηφιακού Κέντρου Οπτικοακουστικής Κληρονομιάς και συνοδών χρήσεων στο Παλαιό Δημοτικό Νοσοκομείο Πατρών.
- Υποέργο 2: Ανάπτυξη περιεχομένου Ψηφιακού Κέντρου Οπτικοακουστικής Κληρονομιάς, πιλοτική εφαρμογή του και πιλοτική λειτουργία.

Σε συνέχεια της μετατροπής του Παλαιού Δημοτικού Νοσοκομείου Πατρών σε Εκθεσιακό – Μουσειακό χώρο με κυρίαρχη χρήση την δημιουργία Ψηφιακού Κέντρου Οπτικοακουστικής Κληρονομιάς,

η Πράξη υλοποιεί την εγκεκριμένη χρήση παρέχοντας την δυνατότητα προμήθειας και εγκατάστασης του εξειδικευμένου εξοπλισμού για την δημιουργία και λειτουργία του Ψηφιακού Κέντρου Οπτικοακουστικής Κληρονομιάς και των συνοδών χρήσεων των λοιπών εκθεσιακών χώρων, εργαστηρίων, αίθουσας συνεδρίων/προβολών και τη δημιουργική αξιοποίηση αιθρίου στο Παλαιό Δημοτικό Νοσοκομείο Πατρών

και παράλληλα υλοποιεί την ανάπτυξη περιεχομένου, συγκέντρωση/παραγωγή τεκμηρίων, δράσεις δημοσιότητας και εκπαίδευσης, πιλοτική εφαρμογή και πιλοτική λειτουργία του Ψηφιακού Κέντρου Οπτικοακουστικής Κληρονομιάς και συνοδών χρήσεων, σε διάστημα τριάντα (30) μηνών, δηλαδή

δεκαοκτώ (18) μήνες παράλληλα με τις εργασίες αποκατάστασης του κτηρίου του Παλαιού Δημοτικού Νοσοκομείου και κατόπιν διαδοχικά, με την παραλαβή του κτηρίου, δώδεκα (12) μήνες για την πιλοτική εφαρμογή και πιλοτική λειτουργία του, μέχρι την επίσημη έναρξη λειτουργίας του.

Στον πυρήνα του έργου δεσπόζει η δημιουργία μιας μόνιμης δομής στην πόλη της Πάτρας για την συλλογή, διάσωση, μελέτη, τεκμηρίωση, ψηφιοποίηση, προβολή και ανάδειξη της Οπτικοακουστικής Κληρονομιάς της πόλης, της ευρύτερης περιοχής της Αχαΐας, της Δυτικής Ελλάδας, της Πελοποννήσου και των Επτανήσων, με τρόπο που να συμβάλλει στην διατήρηση της μνήμης της πολιτισμικής εξέλιξης της περιοχής αξιοποιώντας στο έπακρο τις δυνατότητες της ψηφιακής τεχνολογίας λειτουργώντας ταυτόχρονα ως πόλος εκπαίδευσης, τουριστικής έλξης/προβολής της περιοχής και ως πυρήνας ανάπτυξης ψηφιακής στρατηγικής με εστίαση στην εξέλιξη των Ψηφιακών Μέσων και του αφηγηματικού τους κώδικα, μέσα από την μεγιστοποίηση συνεργειών με κέντρα, ομάδες και φορείς που προάγουν την καινοτομία σε τοπικό, εθνικό και διεθνές επίπεδο.

Η Πράξη πρόκειται να λειτουργήσει θετικά στον συνολικό σχεδιασμό του Δήμου Πατρέων για τη Βιώσιμη Αστική Ανάπτυξη ενώ εναρμονίζεται απολύτως με την ολοκληρωμένη αστική ανάπτυξη του ιστορικού κέντρου της πόλης.

Ωφελούμενοι – Ομάδες στόχου

Ωφελούμενοι είναι όλοι οι πολίτες κι επισκέπτες του Δήμου Πατρέων.

Σκοπιμότητα

Το παλαιό δημοτικό νοσοκομείο πρόκειται να αναβαθμιστεί και αξιοποιηθεί, στεγάζοντας την οπτικοακουστική κληρονομιά της πόλης και φιλοξενώντας εκθέσεις και συνέδρια.

Συμβατότητα με άλλα Σχέδια

-

Τίτλος Πράξης	Συνέχιση Λειτουργίας Δομής προώθησης πολιτιστικής κληρονομιάς του Δήμου Πατρέων
Στρατηγικοί Στόχοι	1, 4, 5
Άξονες Προτεραιότητας	6
Ειδικοί Στόχοι	3, 5, 8, 11, 12
Ζώνη Παρέμβασης ΒΑΑ	3
Προϋπολογισμός	€ 693.000,00
Πρόγραμμα χρηματοδότησης	ΠΕΠ
Ταμείο χρηματοδότησης	ΕΚΤ+

Δικαιούχος φορέας	Δήμος Πατρέων
Φορέας λειτουργίας	Δήμος Πατρέων
Χρονοδιάγραμμα υλοποίησης	2024-2025
Ωριμότητα	100% ώριμο

Περιγραφή πράξης

Φυσικό αντικείμενο

Η Πράξη έχει ως στόχο τη συνέχιση λειτουργίας της Δομής προώθησης πολιτιστικής κληρονομιάς του Δήμου Πατρέων στο συγκρότημα κτιρίων των Παλαιών Σφαγείων, Ακτή Δυμαίων 84. Τα κτίρια ανακατασκευάστηκαν στο πλαίσιο του έργου SPARC, το οποίο χρηματοδοτήθηκε από το Πρόγραμμα Διασυνοριακής Συνεργασίας Interreg V-A Ελλάδα-Ιταλία 2014-2020. Μετά την ανακατασκευή τους τα κτίρια υποστηρίζουν χρήσεις, όπως κτίρια διοίκησης, χώρο προβολής του Πατρινού Καρναβαλιού, χώρο προβολής της ιστορίας του Καραγκιόζη, χώρο παρουσίασης καρναβαλικών δημιουργιών, στολών, καπέλου, μάσκας και άλλων κατασκευών, με παρουσίαση της δουλειάς των δημιουργών σε πραγματικό χρόνο, χώρο δημιουργικής απασχόλησης παιδιών με έμφαση στο καρναβάλι και το Καραγκιόζη, χώρο παρουσίασης της διαδικασίας κατασκευής και αναπαραγωγής προϊόντων των δημιουργών σε τρισδιάστατη απεικόνιση (3D scanning- 3D printing), πολυχώρο εκδηλώσεων, χώρο περιοδικών εκθέσεων, αίθουσα Πολυμεσικών Εφαρμογών/Multi-Media Center.

Ο χώρος των Παλαιών Σφαγείων αποτελεί ένα πολυδύναμο πολιτιστικό χώρο με κέντρο αναφοράς το Πατρινό Καρναβάλι και τον Καραγκιόζη, μαζί με την υλική και άυλη κληρονομιά που τα συνοδεύει, με έντονα δημιουργικό, ψηφιακό, οπτικοακουστικό, εκπαιδευτικό, κοινωνικό και συμμετοχικό χαρακτήρα. Ένα τοπόσημο για την πόλη μας, προτάσσοντας ένα νέο μοντέλο πολιτιστικής στρατηγικής για την αειφόρο ανάπτυξη της. Ο χώρος είναι επισκέψιμος καθ' όλη τη διάρκεια του έτους σε πολίτες όλων των ηλικιών, οι οποίοι έχουν τη δυνατότητα να περιηγηθούν σε όλους του χώρους και να γνωρίσουν από κοντά τον κόσμο της δημιουργίας του Πατρινού Καρναβαλιού και του Καραγκιόζη.

Η Δομή, με επίκεντρο την προώθηση της πολιτιστικής κληρονομιάς του Δ. Πατρέων και την ενίσχυση της απασχόλησης, στοχεύει στην παροχή υπηρεσιών για τη δημιουργική απασχόληση και επιμόρφωση παιδιών συμπεριλαμβανομένων παιδιών ΑΜΕΑ και επικεντρώνεται σε θέματα που αφορούν στην κοινωνική ένταξη, στην αποδοχή και στην ευαισθητοποίηση των παιδιών σχετικά με την αποδοχή της διαφορετικότητας. Η παροχή των υπηρεσιών γίνεται μέσα από οργανωμένες επισκέψεις και σχετικά εκπαιδευτικά προγράμματα, μέσω των οποίων μαθητές όλων των βαθμίδων έχουν τη δυνατότητα να κατασκευάσουν καρναβαλικά στοιχεία και φιγούρες Καραγκιόζη.

Η Δομή προώθησης πολιτιστικής κληρονομιάς του Δήμου Πατρέων θα συνεχίσει να παρέχει το έργο της έτσι ώστε να συνεχιστεί η απρόσκοπτη λειτουργία των εργαστηρίων και η συνέχιση των δραστηριοτήτων της καθώς και θα εμπλουτίσει επιπλέον τις δράσεις της. Η Δομή στοχεύει στην διεύρυνση, επέκταση, δικτύωση και προώθηση του θεσμού του Καρναβαλιού και του Θεάτρου Σκιών σε όλη την τοπική κοινωνία, αλλά και στην Ελλάδα και το εξωτερικό. Η Δομή αποτελεί μέρος

του πολιτισμικού και καλλιτεχνικού δικτύου της πόλης της Πάτρας και κατ' επέκταση της χώρας μέσω του

καρναβαλικού θεσμού. Σκοπός της είναι η εκπαίδευση, προώθηση και η ανταλλαγή των παραπάνω αξιών με βάση τη συνεχή πολιτισμική διατήρηση, εξέλιξη και αλληλεπίδραση με τους ανάλογους φορείς και φυσικά πρόσωπα.

Ωφελούμενοι – Ομάδες στόχου

Ωφελούμενοι είναι όλοι οι πολίτες κι επισκέπτες του Δήμου Πατρέων.

Σκοπιμότητα

Η Πάτρα έχει μια μακρά ιστορία στο Καρναβάλι η οποία ξεκινάει αμέσως μετά την απελευθέρωση της Πόλης από τους Τούρκους το 1829. Στη διάρκεια των χρόνων αυτό που ξεκίνησε απλά σαν ένας αποκριάτικος χορός σε ένα σπίτι, εξελίχθηκε σε μια παλλαϊκή συμμετοχή στις καρναβαλικές δράσεις από το σύνολο της Πατραϊκής κοινωνίας και όχι μόνο. Το Πατρινό Καρναβάλι έχει το ιδιαίτερο της αυθόρμητης συμμετοχής χιλιάδων καρναβαλιστών στις εκδηλώσεις χωρίς επαγγελματικό στόχο ή υπόβαθρο. Οι πολιτιστικές εκφάνσεις του Πατρινού Καρναβαλιού και η επιρροή του στο σύνολο της Δημιουργικής Βιομηχανίας της περιοχής έχουν αναπτύξει μια σειρά επαγγελματικών κλάδων και οι ίδιες οι δράσεις του έχουν αποτελέσει διαχρονικά πόλο έλξης επισκεπτών.

Στη Πάτρα όμως γεννήθηκε και ο ελληνικός Καραγκιόζης καθώς εμφανίστηκε στα τέλη του 19ου αιώνα. Ο Καραγκιόζης είναι μια λαϊκή φιγούρα και κεντρικός χαρακτήρας του ελληνικού Θεάτρου Σκιών. Η παράδοση της Πάτρας είναι ιδιαίτερα μεγάλη στο τομέα αυτό και παραμένει ζωντανή ακόμα και σήμερα με ενεργό συμμετοχή στην εκπαίδευση αλλά παρακολούθηση παραστάσεων Καραγκιόζη από διάφορες ηλικίες.

Τα δύο αυτά στοιχεία, Πατρινό Καρναβάλι και Καραγκιόζης αποτελούν τα βασικά στοιχεία της πολιτιστικής κληρονομιάς της πόλης, που καλείται αυτή η Δομή να προωθήσει, με δεδομένο ότι μέχρι τώρα δεν υπήρχε κάποιος ειδικός χώρος αφιερωμένος σε αυτά για τη προβολή τους.

Συμβατότητα με άλλα Σχέδια

Το έργο είναι σε σύμπνοια το έργο «Κόμβος εκπαίδευσης για τον Πολιτισμό και τη Δημιουργική Βιομηχανία» που χρηματοδοτείται από το Ταμείο Ανάκαμψης και Ανθεκτικότητας.

Τίτλος Πράξης	Ανάπλαση του Παραλιακού Μετώπου της Πάτρας (νέο λιμάνι - Κολυμβητήριο Αγυιάς)
Στρατηγικοί Στόχοι	1, 2, 5
Άξονες Προτεραιότητας	3
Ειδικοί Στόχοι	2, 5, 7, 10, 13
Ζώνη Παρέμβασης ΒΑΑ	4

Προϋπολογισμός	€ 20.000.000,00
Πρόγραμμα χρηματοδότησης	ΠΕΠ
Ταμείο χρηματοδότησης	ΕΤΠΑ
Δικαιούχος φορέας	Δήμος Πατρέων
Φορέας λειτουργίας	Δήμος Πατρέων
Χρονοδιάγραμμα υλοποίησης	2026-2030
Ωριμότητα	Απαιτούνται: Μελέτη, εγκρίσεις

Περιγραφή Πράξης

Φυσικό αντικείμενο

Το φυσικό αντικείμενο του έργου θα προσδιοριστεί βάσει μελέτης που βρίσκεται σε διαδικασία εκπόνησης στο πλαίσιο πρόσκλησης που έχει εκδώσει η Περιφέρεια Δυτικής Ελλάδας με δικαιούχο φορέα τον Δήμο Πατρέων. Στο πλαίσιο της ανωτέρω πρόσκλησης θα υλοποιηθεί και ένα μικρό τμήμα των κατασκευαστικών εργασιών αναβάθμισης του παραλιακού μετώπου, ύψους 10 εκ. ευρώ (μαζί με το κόστος μελέτης).

Το παρόν έργο φορά στην ολοκλήρωση της ανάπλασης του τμήματος από τα όρια του νέου λιμένα Πατρών μέχρι και το Κολυμβητήριο Αγυιάς. Στο πλαίσιο της πράξης θα υλοποιηθούν έργα και δράσεις του σχεδίου που αφορά στην αναδιαμόρφωση του παραλιακού μετώπου, όπως αυτό θα έχει προκύψει από τη σχετική μελέτη. Με βασικό άξονα την ενίσχυση της προστασίας του περιβαλλοντικού αποθέματος και την ανάδειξη των ιδιαίτερων χαρακτηριστικών της περιοχής παρέμβασης, θα αποκατασταθεί έπειτα από δεκαετίες η σχέση της πόλης με τη θάλασσα. Το νέο μέτωπο της πόλης προς τη θάλασσα θα αποτελέσει οργανικό τμήμα της, ενισχύοντας την τοπική οικονομία και τον κοινωνικό ιστό.

Ωφελούμενοι – Ομάδες στόχου

Ωφελούμενοι είναι όλοι οι πολίτες κι επισκέπτες του Δήμου Πατρέων.

Σκοπιμότητα

Σκοπός του έργου είναι η αποκατάσταση της επαφής των λειτουργιών και των πολιτών της Πάτρας με τη θάλασσα. Μέσα από την υλοποίηση της ανάπλασης του παράλιου μετώπου της πόλης, η Πάτρα θα αποκτήσει ξανά δίοδο στη θάλασσα, δημιουργώντας έτσι μια πολύ σημαντική ευκαιρία για τη βελτίωση της ελκυστικότητας της πόλης, την ώθηση της οικονομικής δραστηριότητας της ευρύτερης περιοχής, την αύξηση της απασχόλησης και τελικά τη βελτίωση της ποιότητας ζωής και της κοινωνικής συνοχής.

Συμβατότητα με άλλα Σχέδια

Το έργο αποκτά ολοκληρωμένο χαρακτήρα για την πόλη, συνδυαζόμενο με την ανάπλαση του έλους Αγυιάς (που υλοποιείται από τον Δήμο Πατρέων), την αναβάθμιση των αθλητικών εγκαταστάσεων στο έλος Αγυιάς (που υλοποιείται από την Περιφέρεια Δυτικής Ελλάδας), την

αναβάθμιση του ρόλου των Παλαιών Σφαγείων Πατρών ως κόμβου πολιτισμού για το Καρναβάλι και το Θέατρο Σκιών (που υλοποιείται από την ΚΕΔΗΠ – Καρναβάλι Πάτρας), τις υπόλοιπες αστικές αναπλάσεις που υλοποιεί ο Δήμος Πατρέων στο πλαίσιο της Στρατηγικής ΒΑΑ και την ανάπλαση Λαδόπουλου (που υλοποιείται από την Περιφέρεια Δυτικής Ελλάδας). Οι δράσεις δύναται να υποστηρίξουν τις αρχές της αειφορίας, της αισθητικής και της συμμετοχικότητας της πρωτοβουλίας New European Bauhaus, με σκοπό την εξεύρεση προσιτών, χωρίς αποκλεισμούς, βιώσιμων και ελκυστικών λύσεων για τις κλιματικές προκλήσεις.

Τίτλος Πράξης	Ανάπλαση περιοχών Ζαβλανίου – Ανθούπολης
Στρατηγικοί Στόχοι	1, 2, 5
Άξονες Προτεραιότητας	2
Ειδικοί Στόχοι	1, 2, 5, 9, 12, 13
Ζώνη Παρέμβασης ΒΑΑ	2
Προϋπολογισμός	€ 6.000.000,00
Πρόγραμμα χρηματοδότησης	ΠΕΠ
Ταμείο χρηματοδότησης	ΕΤΠΑ
Δικαιούχος φορέας	Δήμος Πατρέων
Φορέας λειτουργίας	Δήμος Πατρέων
Χρονοδιάγραμμα υλοποίησης	2026-2030
Ωριμότητα	Υπάρχει μελέτη
Περιγραφή Πράξης	
Φυσικό αντικείμενο	
<p>Οι εργασίες που περιλαμβάνονται στην Πράξη αφορούν κυρίως εργασίες:</p> <p>α) Κατασκευής - Ανακατασκευής πεζοδρομίων-πεζοδρόμων,</p> <p>β) Ανακατασκευής και συντήρησης οδών και</p> <p>γ) Αντικατάστασης ρείθρων και κρασπέδων .</p> <p>Η παρέμβαση θα γίνει με υλικά φιλικά στο περιβάλλον, με περιβαλλοντική ευαισθησία, χρηστικότητα και δυνατότητα πρόσβασης ΑμεΑ σε όλα τα σημεία της περιοχής. Η βασική αρχή του σχεδιασμού είναι η λειτουργικότητα, η προσβασιμότητα και η ασφάλεια των χρηστών του χώρου, δηλαδή η ανάπλαση μιας ιστορικής γειτονιάς με όλες τις σύγχρονες ανέσεις και προδιαγραφές. Η πράξη περιλαμβάνει:</p>	

- Εκσκαφές και επιχώσεις για τη διαμόρφωση των οδών, ώστε οι τελικές επιστρώσεις να εναρμονίζονται υψομετρικά με τα υφιστάμενα κατώφλια.
- Εργασίες μικρών τεχνικών έργων (θεμέλια, κράσπεδα και άλλες μικροκατασκευές από σκυρόδεμα).
- Κατασκευή-Ανακατασκευή πεζοδρόμων-πεζοδρομίων με τελική επιφάνεια επίστρωσης με πλάκες διαστάσεων 40 x40 εκ.

Το ενδεικτικό εμβαδό πεζοδρόμων περιοχής παρέμβασης είναι 25.000 τ.μ., ενώ το συνολικό μήκος των κρασπέδων ανέρχεται σε 15.000 μ. Η συνολική παρέμβαση περιλαμβάνει εργασίες ανάπλασης πεζοδρομίων και πεζοδρόμων, με πλάκες πεζοδρομίου ή κυβόλιθους, καθώς και ανακατασκευή-συντήρηση των οδών της περιοχής. Οι ανωτέρω πεζόδρομοι είναι ήπιας κυκλοφορίας και χρησιμοποιούνται αποκλειστικά για την εξυπηρέτηση των αναγκών των κατοίκων της περιοχής.

Βασικές προϋποθέσεις για την ένταξη των παραπάνω οδών στην παρούσα εργολαβία είναι:

- α) Η αποχέτευση των ομβρίων υδάτων όπου απαιτείται, ώστε να αποφεύγονται πλημμυρικά φαινόμενα παρόδων ιδιοκτησιών και
- β) Οι οδοί να είναι πλήρως διανοιγμένοι.

Ωφελούμενοι – Ομάδες στόχου

Ωφελούμενοι είναι όλοι οι πολίτες κι επισκέπτες του Δήμου Πατρέων, ιδιαίτερα οι κάτοικοι των συνοικιών αυτών.

Σκοπιμότητα

Το έργο αφορά στη συνολική ανάπλαση δύο συνοικιών των Πατρών, οι οποίες χαρακτηρίζονται από στενούς δρόμους ήπιας κυκλοφορίας, απουσία πεζοδρομίων και προβλήματα προσβασιμότητας. Παράλληλα, οι δύο περιοχές έχουν ένα ιδιαίτερο ύψος, το οποίο διαφοροποιείται από τις παραδοσιακές αστικές περιοχές (πχ. ύπαρξη αυλών, πλακόστρωτα, κοκ.). Με την παρέμβαση αυτή, επιχειρείται η οριστική επίλυση των προβλημάτων προσβασιμότητας, η αναβάθμιση της εικόνα των περιοχών και η βελτίωση της ποιότητας ζωής των κατοίκων τους.

Συμβατότητα με άλλα Σχέδια

Το έργο αποτελεί συνέχεια των ευρύτερων αναπλάσεων που έχουν ήδη λάβει χώρα σε υποβαθμισμένες περιοχές της Πάτρας, κατά την προηγούμενη Προγραμματική Περίοδο.

Τίτλος Πράξης	Σύστημα Πυρανίχνευσης περιοχής Δασυλλίου Δήμου Πατρέων με βάση δεδομένων βιοποικιλότητας και έξυπνες εφαρμογές
Στρατηγικοί Στόχοι	3
Άξονες Προτεραιότητας	1

Ειδικοί Στόχοι	2, 4, 6, 7, 14
Ζώνη Παρέμβασης ΒΑΑ	7
Προϋπολογισμός	€ 500.000,00
Πρόγραμμα χρηματοδότησης	ΠΕΠ
Ταμείο χρηματοδότησης	ΕΤΠΑ
Δικαιούχος φορέας	Δήμος Πατρέων
Φορέας λειτουργίας	Δήμος Πατρέων
Χρονοδιάγραμμα υλοποίησης	2025-2027
Ωριμότητα	Υπάρχει μελέτη

Περιγραφή Πράξης

Φυσικό αντικείμενο

Βασικός συντελεστής και πρωταρχικό στάδιο της διαχείρισης του Συστήματος που πρόκειται να υλοποιηθεί, αποτελεί η πρόληψη και η έγκαιρη ανίχνευση τόσο του καπνού, όσο και της πηγής της ανάφλεξης. Οι δασικές πυρκαγιές, χαρακτηρίζονται ως φαινόμενο, που αναπτύσσεται και εξελίσσεται σε χωρική και χρονική κλίμακα. Με τη χρήση των Γεωγραφικών Πληροφοριακών Συστημάτων, παρέχεται η δυνατότητα απόκτησης δεδομένων και πληροφοριών σχετικά με το θέμα των δασικών πυρκαγιών, διευκολύνοντας 1) την έγκαιρη ανίχνευση και τη λήψη μέτρων για άμεση κατάσβεση και 2) την πρόληψη για την αποφυγή των δασικών πυρκαγιών .

Τα πρωταρχικά στάδια της πρόληψης από πυρκαγιές και της πυρανίχνευσης, υλοποιούνται μέσα από τη λειτουργία αυτόνομων συστημάτων με αισθητήρες, που έχουν τόσο την ικανότητα ανίχνευσης καπνού ή/και φωτιάς, όσο και τη δυνατότητα άμεσης πληροφόρησης και ενημέρωσης της συμπεριφοράς της φωτιάς. Το τελευταίο, επιτυγχάνεται με τη χρήση του λογισμικού των Γεωγραφικών Πληροφοριακών Συστημάτων, όπου συνδυάζεται πλήθος δεδομένων που έχουν αποθηκευτεί σε γεωβάσεις, προσομοιώνοντας μοντέλα κινδύνου και συμπεριφοράς της εξέλιξης της πυρκαγιάς και λειτουργεί ως μέσο για την άμεση αποστολή δυνάμεων κατάσβεσης.

Ο Δήμος Πατρέων προτίθεται να εγκαταστήσει ένα αυτόματο σύστημα ανίχνευσης φωτιάς στην περιοχή του Δασυλλίου.

Υιοθετώντας την στρατηγική πρόληψης πυρκαγιών καθώς και την φιλοσοφία που αυτή την διέπει, ο Δήμος Πατρέων με κίνητρο την αποτελεσματικότερη προστασία του δασυλλίου, θα εγκαταστήσει ένα σύστημα το οποίο θα περιλαμβάνει έναν αριθμό θερμικών και οπτικών καμερών, καθώς και κάμερες για συστήματα ασφαλείας. Θα μεταδίδει σε 24ωρη βάση σήμα προς το κέντρο ελέγχου το οποίο θα εγκατασταθεί σε χώρο του Δήμου Πατρέων, ενώ θα χρησιμοποιείται επίσης από την Πυροσβεστική Υπηρεσία και την Δασική Υπηρεσία. Έτσι θα υπάρχει συνεχής παρακολούθηση του δασυλλίου με στόχο την αντιμετώπιση της απειλής της φωτιάς. Ταυτόχρονα θα επιχειρηθεί για πρώτη φορά μέσω συστημάτων Γεωγραφικών πληροφοριακών συστημάτων να γίνει πλήρης αποτύπωση του χώρου του δασυλλίου ως προς την καύσιμη ύλη.

Ωφελούμενοι – Ομάδες στόχου

Ωφελούμενοι είναι όλοι οι πολίτες κι επισκέπτες του Δήμου Πατρέων.

Σκοπιμότητα

Οι δασικές πυρκαγιές, ως κατηγορία των φυσικών καταστροφών, τα τελευταία χρόνια έχουν αποκτήσει παγκόσμιες διαστάσεις, ιδιαίτερα σε χώρες που παρουσιάζουν υψηλό βαθμό επικινδυνότητας ανάφλεξης. Το φαινόμενο, σε συνδυασμό με την επίδραση που ασκεί και δέχεται από την κλιματική αλλαγή, διαγράφει μια αυξητική τάση, σε αριθμό και καμένες εκτάσεις, τόσο στην Ελλάδα, όσο και πολλές μεσογειακές χώρες. Παρά τις διεθνείς συμβάσεις και συμφωνίες που έχουν συντάξει τα Κράτη-Μέλη, το πρόβλημα μεγεθύνεται. Ως απαραίτητος παράγοντας καταστολής και αντιμετώπισης της εκδήλωσης αυτής της φυσικής καταστροφής, θεωρείται η υιοθέτηση στρατηγικών για την πρόληψη των δασικών πυρκαγιών. Για την υλοποίηση της συγκεκριμένης στρατηγικής, απαιτείται η λήψη μέτρων και η δημιουργία ενός χωροταξικού σχεδιασμού, μέσω της αξιοποίησης των Γεωγραφικών Πληροφοριακών Συστημάτων.

Συμβατότητα με άλλα Σχέδια

Το έργο αποτελεί μέρος μιας ομάδας έργων με στόχο την αποκατάσταση της επαφής της πόλης με το πράσινο, μέσα από οριζόντιες δράσεις αναβάθμισης και επέκτασης πρασίνου. Ειδικότερα, συνδέεται άμεσα με την ανάπτυξη του νέου πνεύμονα πρασίνου (πλησίον της μικρής περιμετρικής Πατρών).

Τίτλος Πράξης	Επέκταση του έργου «Ψηφιακές Υπηρεσίες ταυτοποίησης, διαχείρισης και πρόσβασης στη συλλογή της Δημοτικής Βιβλιοθήκης Πατρών με χρήση τεχνολογίας ταυτοποίησης μέσω ραδιοσυχνοτήτων
Στρατηγικοί Στόχοι	5
Άξονες Προτεραιότητας	5
Ειδικοί Στόχοι	1, 5, 6, 7, 13
Ζώνη Παρέμβασης ΒΑΑ	1
Προϋπολογισμός	€ 400.000,00
Πρόγραμμα χρηματοδότησης	ΠΕΠ
Ταμείο χρηματοδότησης	ΕΤΠΑ
Δικαιούχος φορέας	Δήμος Πατρέων
Φορέας λειτουργίας	Δημοτική Βιβλιοθήκη - ΠΟΔΠ
Χρονοδιάγραμμα υλοποίησης	2024-2025

Οριμότητα

Υπάρχει μελέτη και σχετικός εξοπλισμός σε χρήση

Περιγραφή Πράξης

Φυσικό αντικείμενο

Η αναγνώριση μέσω ραδιοσυχνοτήτων (Radio Frequency identification – RFID) αποτελεί στις μέρες μας μια εξελιγμένη τεχνολογία μέσω της οποίας γίνεται εφικτή η αναγνώριση, ταυτοποίηση και ιχνηλασιμότητα φυσικών αντικειμένων. Στην περίπτωση της Δημοτικής Βιβλιοθήκης ως τέτοια αντικείμενα μπορούν να νοηθούν τα βιβλία, οι χάρτες, τα έργα τέχνης (πίνακες ζωγραφικής, γλυπτά) και γενικώς κάθε περιουσιακό στοιχείο. Με την τεχνολογία ραδιοσυχνοτήτων δίνεται η δυνατότητα συνεχούς και αξιόπιστης παρακολούθησης της θέσης, της κατάστασης και του ιστορικού των αντικειμένων, καθώς η τεχνολογία αυτή ανήκει στις κατηγορίες των συστημάτων αυτόματης συλλογής δεδομένων μέσω της συνεργασίας και ανταλλαγής δεδομένων ταυτοποίησης με το ολοκληρωμένο σύστημα διαχείρισης της Βιβλιοθήκης, το οποίο επίσης θα πρέπει να υποστηρίζει την τεχνολογία RFID μέσω των κατάλληλων προτύπων και πρωτοκόλλων επικοινωνίας.

Ωφελούμενοι – Ομάδες στόχου

Ωφελούμενοι είναι όλοι οι πολίτες κι επισκέπτες του Δήμου Πατρέων.

Σκοπιμότητα

Οι λόγοι που επιβάλλουν την εγκατάσταση της τεχνολογίας RFID αφορούν πρωτίστως στην αποφυγή επιπτώσεων στην ποιότητα παροχής των υπηρεσιών, του ελέγχου και της ασφάλειας του υλικού, καθώς, ενώ από τη μια μεριά παρατηρείται, με το πέρασμα του χρόνου, αύξηση του έντυπου υλικού είτε από δωρεές είτε από αγορές στη Βιβλιοθήκη, αλλά και αύξηση της ζήτησης δραστηριοτήτων (εκπαιδευτικά προγράμματα για την εκπαιδευτική κοινότητα, φιλολογικά βραδινά, εκδηλώσεις, κλπ.), από την άλλη παρατηρείται μείωση του προσωπικού που απασχολείται στα τμήματα και κυρίως του εξειδικευμένου προσωπικού

Συμβατότητα με άλλα Σχέδια

Το έργο αποτελεί προσθήκη σε ήδη ολοκληρωμένο έργο ψηφιοποίησης που έχει λάβει χώρα στη Δημοτική Βιβλιοθήκη.

Τίτλος Πράξης	Χωριστή συλλογή σε Πράσινα Σημεία
Στρατηγικοί Στόχοι	2
Άξονες Προτεραιότητας	1
Ειδικοί Στόχοι	2, 4, 6, 7, 14
Ζώνη Παρέμβασης ΒΑΑ	7
Προϋπολογισμός	€ 1.000.000,00

Πρόγραμμα χρηματοδότησης	ΠΕΠ
Ταμείο χρηματοδότησης	ΕΤΠΑ
Δικαιούχος φορέας	Δήμος Πατρέων
Φορέας λειτουργίας	Δήμος Πατρέων
Χρονοδιάγραμμα υλοποίησης	2026-2030
Ωριμότητα	Απαιτείται εκπόνηση μελέτης.
Περιγραφή Πράξης	
Φυσικό αντικείμενο	
<p>Βάσει του ν. 4819/2021, (Άρθρο 11 της Οδηγίας 2008/98/ΕΚ, όπως έχει τροποποιηθεί με την παρ. 12 της Οδηγίας (ΕΕ) 2018/851), οι Ο.Τ.Α. α' βαθμού μεριμνούν για την εφαρμογή της χωριστής συλλογής τουλάχιστον για χαρτί, μέταλλο, πλαστικό και γυαλί σύμφωνα με τις προβλέψεις των οικείων Σχεδίων Διαχείρισης Αποβλήτων. Για τον σκοπό αυτό θα υλοποιηθεί η κατασκευή δύο (2) Πράσινων Σημείων, δηλαδή οριοθετημένων χώρων και διαμορφωμένων με την κατάλληλη υποδομή και εξοπλισμό, όπου οι πολίτες και οι υπηρεσίες των Ο.Τ.Α. θα αποθέτουν ογκώδη αντικείμενα του σπιτιού, ηλεκτρικές συσκευές, παιχνίδια έπιπλα, στρώματα κλπ. Επίσης θα συγκεντρώνονται κλαδιά που ο κλαδοτεμαχιστής θα θρυμματίζει για να μεταφερθούν στις μονάδες κομποστοποίησης και να παραχθεί εδαφοβελτιωτικό λίπασμα. Τα ογκώδη αντικείμενα θα αποστέλλονται σε συμβεβλημένα συστήματα εναλλακτικής διαχείρισης, όπως και στο Κέντρο Επισκευής και Δημιουργικής Επαναχρησιμοποίησης. Επιπλέον, στο χώρο του Πράσινου Σημείου θα λειτουργεί Κέντρο Εκπαίδευσης των σχολείων της εκάστοτε περιοχής, όπως και φορέων πολιτών κλπ.</p> <p>Επιπλέον, θα πραγματοποιηθεί προμήθεια δύο (2) κινητών πράσινων σημείων (αυτοκινούμενο ή ρυμουλκούμενο όχημα, το οποίο διαθέτει ξεχωριστά μέσα συλλογής, όπως κάδο ή κιβώτιο (container) για κάθε επιμέρους υλικό που συλλέγεται). Τα πράσινα σημεία θα καλύπτουν ανάγκες που δεν καλύπτονται από τις γωνιές ανακύκλωσης και τα ρεύματα των μπλε, καφέ και πράσινων κάδων. Επιπλέον, τα πράσινα σημεία θα λειτουργούν ως χώροι ενημέρωσης-εκπαίδευσης για μαθητές, πολίτες, κλπ.</p>	
Ωφελούμενοι – Ομάδες στόχου	
Ωφελούμενοι είναι όλοι οι πολίτες κι επισκέπτες του Δήμου Πατρέων.	
Σκοπιμότητα	
<p>Σκοπιμότητα της χωριστής συλλογής σε πράσινα σημεία είναι:</p> <p>α) η προώθηση της επαναχρησιμοποίησης, της προετοιμασίας για επαναχρησιμοποίηση και της ανακύκλωσης με διαλογή στην πηγή,</p> <p>β) η ανάκτηση υλικών υψηλότερης καθαρότητας ως αποτέλεσμα της χωριστής συλλογής,</p> <p>γ) ο περιορισμός της ανεξέλεγκτης απόρριψης κλαδεμάτων και ογκωδών αντικειμένων.</p>	

δ) η ευαισθητοποίηση των πολιτών με την άμεση συμμετοχή τους και η εμπέδωση της περιβαλλοντικής συνείδησης.

Συμβατότητα με άλλα Σχέδια

Η υλοποίηση του έργου αποτελεί μέρος του Τοπικού Σχεδίου Διαχείρισης Αποβλήτων.

Τίτλος Πράξης	Βασικά έργα αποχέτευσης λυμάτων παραλιακών υποζωνών Α6 & Α7 πόλεως Πατρών και συναφείς εργασίες
Στρατηγικοί Στόχοι	3, 5
Άξονες Προτεραιότητας	1
Ειδικοί Στόχοι	2, 4, 6, 7, 14
Ζώνη Παρέμβασης ΒΑΑ	3
Προϋπολογισμός	€ 1.122.334,00
Πρόγραμμα χρηματοδότησης	ΠΕΠ
Ταμείο χρηματοδότησης	ΕΤΠΑ
Δικαιούχος φορέας	ΔΕΥΑ Πατρών
Φορέας λειτουργίας	ΔΕΥΑ Πατρών
Χρονοδιάγραμμα υλοποίησης	100% ώριμο - Μεταφερόμενο από ΣΒΑΑ ΠΠ 2014-20

Περιγραφή πράξης

Φυσικό αντικείμενο

Το έργο αφορά στην κατασκευή των απαραίτητων έργων συλλογής και μεταφοράς στο βιολογικό καθαρισμό, των λυμάτων της Δυτικής παραλιακής περιοχής της Πάτρας που διαθέτει μέχρι σήμερα παντοροϊκό δίκτυο αποχέτευσης.

Στα πλαίσια του έργου, κατασκευάζονται παραλιακοί συλλεκτήριοι αγωγοί κυρίως επί της οδού Ακτής Δυμαίων, με τους οποίους συλλέγονται τα λύματα από τους υπάρχοντες παντοροϊκούς αγωγούς. Επίσης προβλέπεται να κατασκευαστούν δύο αντλιοστάσια, της υποζώνης Α6 (Ακτή Δυμαίων και Ιεροθέου) και της υποζώνης Α7 (Ακτή Δυμαίων και Ανθείας), τα οποία θα προωθούν τα συλλεγόμενα λύματα προς τον Κεντρικό Αποχευτικό Αγωγό και από εκεί στο Βιολογικό Καθαρισμό της Πάτρας.

Ωφελούμενοι – Ομάδες στόχου

Ωφελούμενοι είναι όλοι οι πολίτες κι επισκέπτες του Δήμου Πατρέων.

Σκοπιμότητα

Το έργο θα συμβάλει στην απορρύπανση της θάλασσας, στην βελτίωση της ποιότητας ζωής των κατοίκων και στην προστασία της δημόσιας υγείας και του περιβάλλοντος

Συμβατότητα με άλλα Σχέδια

Η υλοποίηση του έργου αποτελεί μέρος του Τοπικού Σχεδίου Διαχείρισης Αποβλήτων.

Τίτλος Πράξης	Μελέτη αποκατάστασης Θεάτρου Απόλλων Πατρών, με την λειτουργική επανάχρησή του
Στρατηγικοί Στόχοι	1, 5
Άξονες Προτεραιότητας	4
Ειδικοί Στόχοι	2, 4, 6, 7, 14
Ζώνη Παρέμβασης ΒΑΑ	1
Προϋπολογισμός	€ 10.500.000,00
Πρόγραμμα χρηματοδότησης	ΠΕΠ "Δυτική Ελλάδα" 2021-27 (ΕΣ 4Α.ΙV)
Ταμείο χρηματοδότησης	ΕΤΠΑ
Δικαιούχος φορέας	Δήμος Πατρέων
Φορέας λειτουργίας	Δήμος Πατρέων
Χρονοδιάγραμμα υλοποίησης	100% ώριμο - Μεταφερόμενο από ΣΒΑΑ ΠΠ 2014-20
Περιγραφή Πράξης	
Φυσικό αντικείμενο	
<p>Στις επεμβάσεις αποκατάστασης περιλαμβάνεται η συντήρηση του θεάτρου, η τυχόν ενίσχυση του φέροντος οργανισμού και ο εκσυγχρονισμός του, με σύγχρονα συστήματα πυρασφάλειας, φωτισμού, ήχου, Η/Μ εγκαταστάσεων, σκηνή, νέα καθίσματα, επενδύσεις κλπ για τη φιλοξενία θεατρικών παραστάσεων. Χώροι του Μεγάρου Λόγου και Τέχνης (επιφάνειας περίπου 520 τ.μ.), το οποίο είναι όμορο με το Θέατρο και ιδιοκτησίας επίσης του Δήμου Πατρέων, θα φιλοξενήσουν συνοδές απαραίτητες λειτουργίες του Θεάτρου.</p>	
Ωφελούμενοι – Ομάδες στόχου	
Ωφελούμενοι είναι όλοι οι πολίτες κι επισκέπτες του Δήμου Πατρέων.	
Σκοπιμότητα	
<p>Σκοπός του έργου είναι η αποκατάσταση και η επαναλειτουργία του θεάτρου "Απόλλων", επιφάνειας περίπου 2.133 τ.μ., κυρίως ως ενεργή θεατρική σκηνή της πόλης και δευτερευόντως ως χώρος συναυλιών ή μουσική σκηνή. Οι επεμβάσεις θα πραγματοποιηθούν με γνώμονα τον</p>	

σεβασμό στην ιδιαίτερη αρχιτεκτονική φυσιογνωμία του θεάτρου, το οποίο έχει χαρακτηριστεί ως μνημείο που προστατεύεται.

Συμβατότητα με άλλα Σχέδια

-

Τίτλος Πράξης	Βασικά έργα αποχέτευσης υποζωνών Α3α και Α3β
Στρατηγικοί Στόχοι	3, 5
Άξονες Προτεραιότητας	1
Ειδικοί Στόχοι	2, 4, 6, 7, 14
Ζώνη Παρέμβασης ΒΑΑ	5
Προϋπολογισμός	€ 4.825.720,30
Πρόγραμμα χρηματοδότησης	ΠΕΠ
Ταμείο χρηματοδότησης	ΕΤΠΑ
Δικαιούχος φορέας	ΔΕΥΑ Πατρών
Φορέας λειτουργίας	ΔΕΥΑ Πατρών
Χρονοδιάγραμμα υλοποίησης	100% ώριμο - Μεταφερόμενο από ΣΒΑΑ ΠΠ 2014-20

Περιγραφή πράξης

Φυσικό αντικείμενο

Το έργο αφορά στην συλλογή των λυμάτων των περιοχών των υποζωνών Α3α και Α3β δηλαδή των περιοχών «Βορείως Έξω Αγυιά – Έξω Αγυιά» και την μεταφορά τους στις εγκαταστάσεις επεξεργασίας λυμάτων.

Στα πλαίσια του έργου πρόκειται να κατασκευαστούν αγωγοί λυμάτων σε όλους τους διανοιγμένους δρόμους του σχεδίου πόλεως καθώς και δύο αντλιοστάσια λυμάτων, ένα σε κάθε υποζώνη Α3α και Α3β.

Ωφελούμενοι – Ομάδες στόχου

Ωφελούμενοι είναι όλοι οι πολίτες κι επισκέπτες του Δήμου Πατρών.

Σκοπιμότητα

Τα έργα θα συμβάλουν στη βελτίωση της ποιότητας ζωής των δημοτών, στην προστασία και στην αναβάθμιση του αστικού περιβάλλοντος και στην απορρύπανση του Πατραϊκού κόλπου.

Συμβατότητα με άλλα Σχέδια

Η υλοποίηση του έργου αποτελεί μέρος του Τοπικού Σχεδίου Διαχείρισης Αποβλήτων.

Τίτλος Πράξης	Ανάπτυξη Έξυπνων Λύσεων Διαχείρισης και Ενημέρωσης των Πολιτών για Έξυπνες Θέσεις Στάθμευσης, Κυκλοφοριακή Κίνηση και Έξυπνες Στάσεις
Στρατηγικοί Στόχοι	2, 3
Άξονες Προτεραιότητας	2
Ειδικοί Στόχοι	1, 2, 5, 9, 12, 13
Ζώνη Παρέμβασης ΒΑΑ	7
Προϋπολογισμός	€ 949.877,20
Πρόγραμμα χρηματοδότησης	ΠΕΠ
Ταμείο χρηματοδότησης	ΕΤΠΑ
Δικαιούχος φορέας	Δήμος Πατρέων
Φορέας λειτουργίας	Δήμος Πατρέων
Χρονοδιάγραμμα υλοποίησης	100% ώριμο - Μεταφερόμενο από ΣΒΑΑ ΠΠ 2014-20
Περιγραφή πράξης	
Φυσικό αντικείμενο	
<p>Το έργο περιλαμβάνει την ανάπτυξη λύσεων έξυπνης πόλης για την ενημέρωση των δημοτών και των επισκεπτών του κέντρου της Πάτρας σχετικά με θέσεις στάθμευσης, κυκλοφοριακή κίνηση και έξυπνες στάσεις Μέσων ΜΜΜ. Πλέον των παρεμβάσεων που απαιτούν την προμήθεια και εγκατάσταση δικτύου αισθητήρων και του απαραίτητου εξοπλισμού, προβλέπεται η ανάπτυξη ειδικού λογισμικού ελέγχου της στάθμευσης για τις παρόδιες θέσεις και τους υπαίθριους χώρους στάθμευσης, λογισμικού για την διαχείριση των πινακίδων μεταβλητών μηνυμάτων, λογισμικού για το σύστημα παρακολούθησης κυκλοφοριακών συνθηκών, ανάπτυξη διαδικτυακής διεπαφής (webinterface) και εφαρμογής για φορητές συσκευές (mobileapp) για την παροχή υπηρεσιών προς τους πολίτες. Επιπλέον προβλέπεται η ανάπτυξη μιας ενοποιημένης πλατφόρμας η οποία θα λαμβάνει δεδομένα από τα λογισμικά ελέγχου των υποσυστημάτων. Τέλος, στο έργο απαιτούνται οι απαραίτητες συμπληρωματικές υπηρεσίες: α) υπηρεσίες μελέτης εφαρμογής/καθορισμού προδιαγραφών και ασφαλείας β) υπηρεσίες εκπαίδευσης προς τους διαχειριστές του συστήματος και γ) υπηρεσίες εγκατάστασης του συνόλου του εξοπλισμού και παραμετροποίησης των λογισμικών.</p>	
Ωφελούμενοι – Ομάδες στόχου	
<p>Ωφελούμενοι είναι οι επιχειρήσεις της περιοχής παρέμβασης, καθώς και όλοι οι πολίτες κι επισκέπτες του Δήμου Πατρέων.</p>	

Σκοπιμότητα

Σκοπός του έργου είναι η διευκόλυνση της μετακίνησης των πολιτών μέσα από τη χρήση εξοπλισμού και εφαρμογών έξυπνης πόλης.

Συμβατότητα με άλλα Σχέδια

-

Τίτλος Πράξης	Αναβάθμιση της πλατείας του ΟΤ 1104 στην περιοχή Ζαρουχλέικα του Δήμου Πατρέων
Στρατηγικοί Στόχοι	1, 2, 5
Άξονες Προτεραιότητας	2
Ειδικοί Στόχοι	1, 2, 5, 9, 12, 13
Ζώνη Παρέμβασης ΒΑΑ	5
Προϋπολογισμός	€ 626.200,00
Πρόγραμμα χρηματοδότησης	ΠΕΠ
Ταμείο χρηματοδότησης	ΕΤΠΑ
Δικαιούχος φορέας	Δήμος Πατρέων
Φορέας λειτουργίας	Δήμος Πατρέων
Χρονοδιάγραμμα υλοποίησης	100% ώριμο - Μεταφερόμενο από ΣΒΑΑ ΠΠ 2014-20
Περιγραφή πράξης	
Φυσικό αντικείμενο	
Το έργο αφορά στη διαμόρφωση πλατείας επί των οδών Αιδηψού – Ευπόλιδος – Κολχίδος στα Ζαρουχλέικα.	
Ωφελούμενοι – Ομάδες στόχου	
Ωφελούμενοι είναι όλοι οι πολίτες κι επισκέπτες του Δήμου Πατρέων.	
Σκοπιμότητα	
Τα έργα θα συμβάλουν στη βελτίωση της ποιότητας ζωής των δημοτών, στην προστασία και στην αναβάθμιση του αστικού περιβάλλοντος.	
Συμβατότητα με άλλα Σχέδια	
Το έργο αποτελεί μέρος μιας ομάδας έργων με στόχο την αποκατάσταση της επαφής της πόλης με το πράσινο, μέσα από οριζόντιες δράσεις αναβάθμισης και επέκτασης πρασίνου.	

Τίτλος Πράξης	Κατασκευή χώρου στάθμευσης για την εξυπηρέτηση του Έλους Αγιάς & κατασκευή ανοικτού θεάτρου εντός της περιοχής του πρώην camping Δήμου Πατρέων
Στρατηγικοί Στόχοι	1, 3, 5
Άξονες Προτεραιότητας	2
Ειδικοί Στόχοι	1, 2, 5, 9, 12, 13
Ζώνη Παρέμβασης ΒΑΑ	7
Προϋπολογισμός	€ 2.110.000,00
Πρόγραμμα χρηματοδότησης	ΠΕΠ
Ταμείο χρηματοδότησης	ΕΤΠΑ
Δικαιούχος φορέας	Δήμος Πατρέων
Φορέας λειτουργίας	Δήμος Πατρέων
Χρονοδιάγραμμα υλοποίησης	100% ώριμο - Μεταφερόμενο από ΣΒΑΑ ΠΠ 2014-20
Περιγραφή πράξης	
Φυσικό αντικείμενο	
<p>ο έργο αφορά στην κατασκευή υπαίθριου χώρου στάθμευσης 174 θέσεων για τις ανάγκες των επισκεπτών του Έλους, καθώς και την κατασκευή ανοικτού, ξύλινου θεάτρου 653 θέσεων, εντός του πρώην κάμπινγκ της Αγιάς.</p>	
Ωφελούμενοι – Ομάδες στόχου	
<p>Ωφελούμενοι είναι οι επιχειρήσεις της περιοχής παρέμβασης, καθώς και όλοι οι πολίτες κι επισκέπτες του Δήμου Πατρέων.</p>	
Σκοπιμότητα	
<p>Σκοπός του έργου είναι η διευκόλυνση της μετάβασης και παραμονής των επισκεπτών και πολιτών στο χώρο του έλους, καθώς και η δημιουργία ενός επιπλέον χώρου ικανού για τη φιλοξενία παραγωγών και εκδηλώσεων.</p>	
Συμβατότητα με άλλα Σχέδια	
<p>Το έργο αποτελεί τμήμα των ήδη υλοποιούμενων παρεμβάσεων στο έλος, στα οποία περιλαμβάνονται η διαμόρφωση περιπατητικών διαδρομών και παρατηρητηρίων, καθώς και η αναβάθμιση των εγκαταλεημένων αθλητικών εγκαταστάσεων.</p>	

Τίτλος Πράξης	Δημιουργία χώρων στάθμευσης σε πυκνοκατοικημένες κεντρικές περιοχές της πόλης
Στρατηγικοί Στόχοι	1, 2, 5
Άξονες Προτεραιότητας	2
Ειδικοί Στόχοι	1, 2, 5, 9, 12, 13
Ζώνη Παρέμβασης ΒΑΑ	1, 3, 4
Προϋπολογισμός	€ 2.000.000,00
Πρόγραμμα χρηματοδότησης	ΠΕΠ
Ταμείο χρηματοδότησης	ΕΤΠΑ
Δικαιούχος φορέας	Δήμος Πατρέων
Φορέας λειτουργίας	Δήμος Πατρέων
Χρονοδιάγραμμα υλοποίησης	2026-2028
Ωριμότητα	Απαιτούνται: Μελέτη, εγκρίσεις
Περιγραφή πράξης	
Φυσικό αντικείμενο	
Το έργο αφορά στην αξιοποίηση εκτάσεων σε πυκνοκατοικημένες κεντρικές περιοχές της πόλης για τη δημιουργία χώρων στάθμευσης. Ανά σημείο παρέμβασης θα υλοποιηθούν εργασίας καθαρισμού – διαμόρφωσης, φωτισμού και σήμανσης.	
Ωφελούμενοι – Ομάδες στόχου	
Ωφελούμενοι είναι όλοι οι πολίτες κι επισκέπτες του Δήμου Πατρέων.	
Σκοπιμότητα	
Τα έργα θα συμβάλουν στη βελτίωση της ποιότητας ζωής των δημοτών και στην άμβλυνση του προβλήματος στάθμευσης στο κέντρο της πόλης.	
Συμβατότητα με άλλα Σχέδια	
-	

Τίτλος Πράξης	Δράσεις Πληροφόρησης και Δημοσιότητας ΒΑΑ Δήμου Πατρέων
Στρατηγικοί Στόχοι	2, 3
Άξονες Προτεραιότητας	4

Ειδικοί Στόχοι	2, 4, 7, 8, 9, 10, 11
Ζώνη Παρέμβασης ΒΑΑ	7
Προϋπολογισμός	€ 40.000,00
Πρόγραμμα χρηματοδότησης	ΠΕΠ
Ταμείο χρηματοδότησης	ΕΤΠΑ
Δικαιούχος φορέας	Δήμος Πατρέων
Φορέας λειτουργίας	Δήμος Πατρέων
Χρονοδιάγραμμα υλοποίησης	2024-2027
Ωριμότητα	Απαιτούνται: Μελέτη, εγκρίσεις
Περιγραφή Πράξης	
Φυσικό αντικείμενο	
Αντικείμενο του έργου είναι η δημοσιοποίηση των έργων και των παρεμβάσεων στον αστικό ιστό της Πάτρας.	
Ωφελούμενοι – Ομάδες στόχου	
Ωφελούμενοι είναι όλοι οι πολίτες κι επισκέπτες του Δήμου Πατρέων.	
Σκοπιμότητα	
<p>Στόχοι του έργου είναι:</p> <ul style="list-style-type: none"> • Η αύξηση της δημοσιότητας του Σχεδίου της ΒΑΑ • Η πληροφόρηση των πολιτών για τις παρεμβάσεις του Στρατηγικού Σχεδίου ΒΑΑ με έμφαση στις επιμέρους ενέργειές του και τη φύση τους • Η αύξηση της αναγνωρισιμότητας του στρατηγικού σχεδίου από την κοινή γνώμη • Η διασφάλιση της διαφάνειας όσον αφορά την υλοποίηση του σχεδίου. 	
Συμβατότητα με άλλα Σχέδια	
-	

5.3 Έργα που χρηματοδοτούνται από πόρους ΕΣΠΑ - λοιπά χρηματοδοτικά εργαλεία και εντάσσονται στη Στρατηγική

5.3.1 Εξοικονόμηση ενέργειας

Τίτλος Πράξης	Αντικατάσταση φωτιστικών του οδοφωτισμού και ψηφιακός έλεγχος και βελτιστοποίηση ενεργειακών καταναλώσεων στο πλαίσιο της εξοικονόμησης ενέργειας και μείωσης των εκπομπών ρύπων
Στρατηγικοί Στόχοι	5
Άξονες Προτεραιότητας	5
Ειδικοί Στόχοι	1, 5, 6, 7, 13
Ζώνη Παρέμβασης ΒΑΑ	7
Προϋπολογισμός	€ 5.000.000,00
Πρόγραμμα χρηματοδότησης	ΠΕΠ "Δυτική Ελλάδα" 2021-27 (ΕΣ 2i), Πρόγραμμα LIFE, ΕΠ "Περιβάλλον και κλιματική αλλαγή" 2021-27 (Π1)
Ταμείο χρηματοδότησης	ΕΤΠΑ
Δικαιούχος φορέας	Δήμος Πατρέων
Φορέας λειτουργίας	Δήμος Πατρέων
Χρονοδιάγραμμα υλοποίησης	2025-2030
Ωριμότητα	Απαιτούνται: Μελέτη, εγκρίσεις
Περιγραφή Πράξης	
Φυσικό αντικείμενο	
<p>Το έργο αφορά στην αντικατάσταση φωτιστικών του οδοφωτισμού, την εισαγωγή ψηφιακού ελέγχου και τη βελτιστοποίηση ενεργειακών καταναλώσεων στο πλαίσιο της εξοικονόμησης ενέργειας και μείωσης των εκπομπών ρύπων. Περιλαμβάνει τα εξής υποέργα:</p> <ul style="list-style-type: none"> • Μελέτη αντικατάστασης οδοφωτισμού, όπου θα προσδιοριστεί η περιοχή παρέμβασης, ο αριθμός και το είδος των φωτιστικών σωμάτων που θα αντικατασταθούν, καθώς και οι προδιαγραφές του συστήματος ψηφιακού ελέγχου. • Προμήθεια κι εγκατάσταση των ανωτέρω. • Πιλοτική λειτουργία τριών (3) μηνών και εκπαίδευση στελεχών της αρμόδιας Υπηρεσίας. 	
Οφελούμενοι – Ομάδες στόχου	
Οφελούμενοι είναι όλοι οι πολίτες κι επισκέπτες του Δήμου Πατρέων.	

Σκοπιμότητα

Σκοπός του έργου είναι η βελτίωση της ποιότητας οδοφωτισμού στην πόλη, καθώς και η μείωση του ενεργειακού αποτυπώματος του οδοφωτισμού. Καθώς αναμένεται η μείωση του ενεργειακού κόστους στα κτίρια που θα αναβαθμιστούν, και η εν λόγω δαπάνη έχει ανταποδοτικό χαρακτήρα, αναμένεται η τελική ωφέλεια να αφορά το σύνολο των πολιτών.

Συμβατότητα με άλλα Σχέδια

-

Τίτλος Πράξης	Ενεργειακή αναβάθμιση σχολικών κτιρίων
Στρατηγικοί Στόχοι	2
Άξονες Προτεραιότητας	1
Ειδικοί Στόχοι	2, 4, 6, 7, 14
Ζώνη Παρέμβασης ΒΑΑ	7
Προϋπολογισμός	€ 10.000.000,00
Πρόγραμμα χρηματοδότησης	ΠΕΠ "Δυτική Ελλάδα" 2021-27 (ΕΣ 2i), Πρόγραμμα LIFE, ΕΠ "Περιβάλλον και κλιματική αλλαγή" 2021-27 (Π1)
Ταμείο χρηματοδότησης	ΕΤΠΑ
Δικαιούχος φορέας	Δήμος Πατρέων
Φορέας λειτουργίας	Δήμος Πατρέων
Χρονοδιάγραμμα υλοποίησης	2027-2030
Ωριμότητα	Απαιτούνται: Μελέτη, εγκρίσεις

Περιγραφή Πράξης

Φυσικό αντικείμενο

Το έργο αφορά στην εγκατάσταση συστημάτων ψηφιακού ελέγχου και βελτιστοποίησης ενεργειακών καταναλώσεων στο πλαίσιο της εξοικονόμησης ενέργειας και μείωσης των εκπομπών ρύπων. Εκτιμάται ότι θα λάβει χώρα σε 10 σχολικά κτίρια. Στο πλαίσιο της ενεργειακής αναβάθμισης θα λάβουν χώρα εργασίες στο κέλυφος των κτιρίων (αντιμετώπιση υγρασίας, μόνωση, ειδική βαφή, κοκ.), καθώς και εργασίες αισθητικής και λειτουργικής αναβάθμισης των κτιρίων (βαφή, κοκ.).

Ωφελούμενοι – Ομάδες στόχου

Ωφελούμενοι είναι όλοι οι κάτοικοι του Δήμου Πατρέων.

Σκοπιμότητα

Σκοπός του έργου είναι η μείωση του ενεργειακού αποτυπώματος των σχολικών κτιρίων, μέσα από την ενεργειακή τους αναβάθμιση. Παράλληλα, η αισθητική αναβάθμιση των σχολικών χώρων στα κτίρια όπου θα λάβουν χώρα οι σχετικές εργασίες αναβάθμισης. Καθώς αναμένεται η μείωση του ενεργειακού κόστους στα κτίρια που θα αναβαθμιστούν, και η εν λόγω δαπάνη έχει ανταποδοτικό χαρακτήρα, αναμένεται η τελική ωφέλεια να αφορά το σύνολο των πολιτών.

Συμβατότητα με άλλα Σχέδια

-

Τίτλος Πράξης	Ενεργειακή αναβάθμιση δημοτικών κτιρίων - ψηφιακός έλεγχος και βελτιστοποίηση ενεργειακών καταναλώσεων στο πλαίσιο της εξοικονόμησης ενέργειας και μείωσης των εκπομπών ρύπων
Στρατηγικοί Στόχοι	2
Άξονες Προτεραιότητας	1
Ειδικοί Στόχοι	2, 4, 6, 7, 14
Ζώνη Παρέμβασης ΒΑΑ	7
Προϋπολογισμός	€ 3.000.000,00
Πρόγραμμα χρηματοδότησης	ΠΕΠ "Δυτική Ελλάδα" 2021-27 (ΕΣ 2i), Πρόγραμμα LIFE, ΕΠ "Περιβάλλον και κλιματική αλλαγή" 2021-27 (Π1)
Ταμείο χρηματοδότησης	ΕΤΠΑ
Δικαιούχος φορέας	Δήμος Πατρέων
Φορέας λειτουργίας	Δήμος Πατρέων
Χρονοδιάγραμμα υλοποίησης	2027-2030
Ωριμότητα	Απαιτούνται: Μελέτη, εγκρίσεις
Περιγραφή Πράξης	
Φυσικό αντικείμενο	
<p>Το έργο αφορά στην εγκατάσταση συστημάτων ψηφιακού ελέγχου και βελτιστοποίησης ενεργειακών καταναλώσεων στο πλαίσιο της εξοικονόμησης ενέργειας και μείωσης των εκπομπών ρύπων. Υπολογίζεται ότι θα λάβει χώρα σε συνολική επιφάνεια 30.000 τ.μ. Στο πλαίσιο της ενεργειακής αναβάθμισης θα λάβουν χώρα εργασίες στο κέλυφος των κτιρίων (αντιμετώπιση υγρασίας, μόνωση, ειδική βαφή, κοκ.), καθώς και εργασίες αισθητικής και λειτουργικής αναβάθμισης των κτιρίων (βαφή, κοκ.).</p>	

Ωφελούμενοι – Ομάδες στόχου
Ωφελούμενοι είναι όλοι οι κάτοικοι του Δήμου Πατρέων.
Σκοπιμότητα
Σκοπός του έργου είναι η μείωση του ενεργειακού αποτυπώματος των σχολικών κτιρίων, μέσα από την ενεργειακή τους αναβάθμιση. Παράλληλα, η αισθητική αναβάθμιση των σχολικών χώρων στα κτίρια όπου θα λάβουν χώρα οι σχετικές εργασίες αναβάθμισης. Καθώς αναμένεται η μείωση του ενεργειακού κόστους στα κτίρια που θα αναβαθμιστούν, και η εν λόγω δαπάνη έχει ανταποδοτικό χαρακτήρα, αναμένεται η τελική ωφέλεια να αφορά το σύνολο των πολιτών.
Συμβατότητα με άλλα Σχέδια
-

5.3.2 Εκπαίδευση

Τίτλος Πράξης	Κατασκευή 10ου Λυκείου (Ιτιές)
Στρατηγικοί Στόχοι	1, 4, 5
Άξονες Προτεραιότητας	6
Ειδικοί Στόχοι	3, 5, 8, 11, 12
Ζώνη Παρέμβασης ΒΑΑ	7
Προϋπολογισμός	€ 1.000.000,00
Πρόγραμμα χρηματοδότησης	ΠΕΠ "Δυτική Ελλάδα" 2021-27 (ΕΣ 4ii)
Ταμείο χρηματοδότησης	ΕΤΠΑ
Δικαιούχος φορέας	Δήμος Πατρέων
Φορέας λειτουργίας	Δήμος Πατρέων
Χρονοδιάγραμμα υλοποίησης	2026-2029
Ωριμότητα	Τοπογραφικό με όρους δόμησης – υπό έγκριση από Επιτροπή Καταλληλότητας
Περιγραφή Πράξης	
Φυσικό αντικείμενο	
Το έργο περιλαμβάνει εργασίες για την ανέγερση του κτιρίου για το 10ο Λύκειο Πατρών.	
Ωφελούμενοι – Ομάδες στόχου	

Ωφελοούμενοι της δράσης είναι οι μαθητές της περιοχής ευθύνης του σχολείου.
Σκοπιμότητα
Σκοπός του έργου είναι να ανεγερθεί ένα κτίριο που θα εξυπηρετήσει ολιστικά τις ανάγκες των μαθητών δευτεροβάθμιας εκπαίδευσης της περιοχής.
Συμβατότητα με άλλα Σχέδια
-

Τίτλος Πράξης	Κατασκευή Δημοτικού Σχολείου Αγίου Βασιλείου
Στρατηγικοί Στόχοι	1, 4, 5
Άξονες Προτεραιότητας	6
Ειδικοί Στόχοι	3, 5, 8, 11, 12
Ζώνη Παρέμβασης ΒΑΑ	7
Προϋπολογισμός	€ 1.000.000,00
Πρόγραμμα χρηματοδότησης	ΠΕΠ "Δυτική Ελλάδα" 2021-27 (ΕΣ 4ii)
Ταμείο χρηματοδότησης	ΕΤΠΑ
Δικαιούχος φορέας	Δήμος Πατρέων
Φορέας λειτουργίας	Δήμος Πατρέων
Χρονοδιάγραμμα υλοποίησης	2025-2030
Ωριμότητα	Τοπογραφικό με όρους δόμησης – υπό έγκριση από Επιτροπή Καταλληλότητας

Περιγραφή Πράξης

Φυσικό αντικείμενο

Το έργο περιλαμβάνει εργασίες για την ανέγερση του κτιρίου για το Δημοτικό Σχολείο Αγ. Βασιλείου.

Ωφελοούμενοι – Ομάδες στόχου

Ωφελοούμενοι της δράσης είναι οι μαθητές της περιοχής ευθύνης του σχολείου.

Σκοπιμότητα

Σκοπός του έργου είναι να ανεγερθεί ένα κτίριο που θα εξυπηρετήσει ολιστικά τις ανάγκες των μαθητών πρωτοβάθμιας εκπαίδευσης της περιοχής.

Συμβατότητα με άλλα Σχέδια

-

Τίτλος Πράξης	Κατασκευή κτιρίου ΕΕΕΕΚ (Ειδικό σχολείο)
Στρατηγικοί Στόχοι	1, 4, 5
Άξονες Προτεραιότητας	6
Ειδικοί Στόχοι	3, 5, 8, 11, 12
Ζώνη Παρέμβασης ΒΑΑ	7
Προϋπολογισμός	€ 4.500.000,00
Πρόγραμμα χρηματοδότησης	ΠΕΠ "Δυτική Ελλάδα" 2021-27 (ΕΣ 4ii)
Ταμείο χρηματοδότησης	ΕΤΠΑ
Δικαιούχος φορέας	Δήμος Πατρέων
Φορέας λειτουργίας	Δήμος Πατρέων
Χρονοδιάγραμμα υλοποίησης	2026-2029
Ωριμότητα	Τοπογραφικό με όρους δόμησης – υπό έγκριση από Επιτροπή Καταλληλότητας

Περιγραφή Πράξης

Φυσικό αντικείμενο

Το Εργαστήριο Ειδικής Επαγγελματικής Εκπαίδευσης και Κατάρτισης (ΕΕΕΕΚ) Αχαΐας είναι ειδικό σχολείο που φοιτούν μαθητές οι οποίοι βρίσκονται στο φάσμα του αυτισμού, οι περισσότεροι εκ των οποίων βαριάς μορφής. Το σχολείο στεγάζεται σε άκρως ακατάλληλο μισθωμένο κτίριο που ανήκει στο Εθνικό Ίδρυμα Κωφών.

Ο Δήμος Πατρέων διαθέτει ιδιόκτητο οικόπεδο στην περιοχή Μεταμόρφωση Σωτήρος του Νοτίου Διαμερίσματος της δημοτικής ενότητας Πάτρας συνολικής έκτασης 3.273 τ.μ. βάσει Κτηματολογίου και χρήση γης βάσει του Γενικού Πολεοδομικού Σχεδίου «ανέγερση σχολικού κτιρίου».

Με βάση το υπ' αρ. πρωτ. 87653/Α2/2-8-23 κτιριολογικό πρόγραμμα του Τμήματος Α Μελετών της Διεύθυνσης Τεχνικών Υπηρεσιών του Υπουργείου Παιδείας Θρησκευμάτων και Αθλητισμού το διαθέσιμο οικόπεδο είναι οριακά κατάλληλο για την ανέγερση σύγχρονου κτιρίου του ΕΕΕΕΚ Αχαΐας για εκατό (100) μαθητές και μαθήτριες όπως προτείνει η Διεύθυνση Β/θμιας Εκπαίδευσης Νομού Αχαΐας.

Το νέο σχολικό κτίριο του ΕΕΕΕΚ θα περιλαμβάνει χώρους διοίκησης, κοινωνικούς, βοηθητικούς, φυσικής θεραπευτικής αγωγής, υδροθεραπείας, ειδικούς εκπαιδευτικούς, διδασκαλίας κι εργαστηρίων.

Η κατασκευή σύγχρονου κτιρίου για το ΕΕΕΕΚ θα επιλύσει ένα μακροχρόνιο πρόβλημα της πόλης, συμβάλλοντας στην ανάπτυξη δεξιοτήτων των παιδιών που βρίσκονται στο φάσμα του αυτισμού και της αυτόνομης ικανότητας επιβίωσης, που θα διαδραματίσουν δια βίου σημαντικό ρόλο στην ψυχική τους ηρεμία, στην ανάπτυξη αυτοπεποίθησης και στη μεγαλύτερη δυνατή συμπεριληπτικότητα.

Ωφελούμενοι – Ομάδες στόχου

Ωφελούμενοι της δράσης είναι οι μαθητές του Δήμου για τους οποίους συνίσταται η φοίτηση σε ειδικό σχολείο.

Σκοπιμότητα

Σκοπός του έργου είναι να ανεγερθεί ένα κτίριο που θα εξυπηρετήσει ολιστικά τις ανάγκες των μαθητών που έχουν συγκεκριμένες εκπαιδευτικές ανάγκες.

Συμβατότητα με άλλα Σχέδια

-

Τίτλος Πράξης	Κατασκευή κτιρίου ΕΝΕΕΓΥΛ (Ειδικό σχολείο)
Στρατηγικοί Στόχοι	1, 4, 5
Άξονες Προτεραιότητας	6
Ειδικοί Στόχοι	3, 5, 8, 11, 12
Ζώνη Παρέμβασης ΒΑΑ	6
Προϋπολογισμός	€ 4.500.000,00
Πρόγραμμα χρηματοδότησης	ΠΕΠ "Δυτική Ελλάδα" 2021-27 (ΕΣ 4ii)
Ταμείο χρηματοδότησης	ΕΤΠΑ
Δικαιούχος φορέας	Δήμος Πατρέων
Φορέας λειτουργίας	Δήμος Πατρέων
Χρονοδιάγραμμα υλοποίησης	2025-2030
Ωριμότητα	Τοπογραφικό με όρους δόμησης – υπό έγκριση από Επιτροπή Καταλληλότητας

Περιγραφή Πράξης

Φυσικό αντικείμενο

Το Ενιαίο Ειδικό Επαγγελματικό Γυμνάσιο – Λύκειο (ΕΝΕΕΓΥΛ) Πάτρας είναι ειδικό σχολείο που φοιτούν μαθητές οι οποίοι έχουν νοητική στέρση και κινητικά προβλήματα, οι περισσότεροι εκ των

οποίων βαριάς μορφής. Το σχολείο στεγάζεται σε δύο άκρως ακατάλληλα κτίρια που απέχουν μεταξύ τους 5 χιλιόμετρα περίπου ενώ έχουν ενιαία διοίκηση. Το ένα κτίριο είναι δημόσιο βρίσκεται στον Βόρειο τομέα της πόλης και αποτελεί τμήμα μεγάλου κτιριακού συγκροτήματος στο οποίο συστεγάζονται άλλα δύο σχολεία Β/θμιας εκπαίδευσης και το άλλο κτίριο είναι μισθωμένο από ιδιώτη βρίσκεται στα νοτιοανατολικά της πόλης, δεν διαθέτει επαρκές και ασφαλές προαύλιο και δεν έχει κανέναν αθλητικό χώρο.

Ο Δήμος Πατρέων διαθέτει ιδιόκτητο οικόπεδο στην περιοχή Μπεγουλακίου του Ανατολικού διαμερίσματος της δημοτικής ενότητας Πάτρας συνολικής έκτασης 3.230 τ.μ. βάσει Κτηματολογίου και χρήση γης βάσει του Γενικού Πολεοδομικού Σχεδίου «ανέγερση σχολικού κτιρίου».

Με βάση το υπ' αρ. πρωτ. 87653/A2/2-8-23 κτιριολογικό πρόγραμμα του Τμήματος Α Μελετών της Διεύθυνσης Τεχνικών Υπηρεσιών του Υπουργείου Παιδείας Θρησκευμάτων και Αθλητισμού το διαθέσιμο οικόπεδο είναι κατάλληλο για την ανέγερση σύγχρονου κτιρίου του ΕΝΕΕΓΥΛ Πάτρας για εκατόν σαράντα (140) μαθητές και μαθήτριες, όπως προτείνει η Διεύθυνση Β/θμιας Εκπαίδευσης Νομού Αχαΐας.

Το νέο σχολικό κτίριο του ΕΝΕΕΓΥΛ θα περιλαμβάνει διοίκησης, κοινωνικούς, βοηθητικούς, φυσικής αγωγής, ειδικούς εκπαιδευτικούς, ειδικά γραφεία, διδασκαλίας κι εργαστηρίων γενικής παιδείας, εργαστηρίων ειδικοτήτων

Η κατασκευή σύγχρονου κτιρίου για το ΕΝΕΕΓΥΛ θα επιλύσει ένα μακροχρόνιο πρόβλημα της πόλης, συμβάλλοντας στην ανάπτυξη επαγγελματικών τεχνικών δεξιοτήτων των παιδιών που έχουν νοητική στέρση ή κινητικά προβλήματα, στην ενίσχυση της αυτοπεποίθησης τους, στη συμπερίληψη τους ακόμη και στην ένταξη τους στην παραγωγική διαδικασία.

Ωφελούμενοι – Ομάδες στόχου

Ωφελούμενοι της δράσης είναι οι μαθητές του Δήμου για τους οποίους συνίσταται η φοίτηση σε ειδικό σχολείο.

Σκοπιμότητα

Σκοπός του έργου είναι να ανεγερθεί ένα κτίριο που θα εξυπηρετήσει ολιστικά τις ανάγκες των μαθητών που έχουν συγκεκριμένες εκπαιδευτικές ανάγκες.

Συμβατότητα με άλλα Σχέδια

-

Τίτλος Πράξης	Κατασκευή κτιρίου για το 7ο – 54ο Νηπιαγωγείο
Στρατηγικοί Στόχοι	1, 4, 5
Άξονες Προτεραιότητας	6
Ειδικοί Στόχοι	3, 5, 8, 11, 12
Ζώνη Παρέμβασης ΒΑΑ	1

Προϋπολογισμός	€ 1.000.000,00
Πρόγραμμα χρηματοδότησης	ΠΕΠ "Δυτική Ελλάδα" 2021-27 (ΕΣ 4ii)
Ταμείο χρηματοδότησης	ΕΤΠΑ
Δικαιούχος φορέας	Δήμος Πατρέων
Φορέας λειτουργίας	Δήμος Πατρέων
Χρονοδιάγραμμα υλοποίησης	2026-2029
Ωριμότητα	Τοπογραφικό με όρους δόμησης – υπό έγκριση από Επιτροπή Καταλληλότητας
Περιγραφή Πράξης	
Φυσικό αντικείμενο	
<p>Το 7ο και το 54ο Νηπιαγωγείο στεγάζονται σε ακατάλληλα μισθωμένα ιδιωτικά κτίρια στον κεντρικό τομέα της πόλης επί της ίδιας οδού και σε απόσταση 100 μ. περίπου. Είναι διαθέσιμα Νηπιαγωγεία με ολοήμερα τμήματα.</p> <p>Ο Δήμος Πατρέων διαθέτει ιδιόκτητο οικόπεδο με παλιό κτίριο εντός των γεωγραφικών ορίων των Νηπιαγωγείων και σε απόσταση 500 μ. περίπου από τα μισθωμένα κτίρια συνολικής μικτής έκτασης 1.381 τ.μ. βάσει τοπογραφικού και χρήση γης βάσει του Γενικού Πολεοδομικού Σχεδίου «ανέγερση σχολικού κτιρίου»</p> <p>Με βάση ενδεικτικό κτιριολογικό πρόγραμμα διαθέσιμου ολοήμερου Νηπιαγωγείου του Τμήματος Α' Μελετών της Διεύθυνσης Τεχνικών Υπηρεσιών του Υπουργείου Παιδείας Θρησκευμάτων και Αθλητισμού το παραπάνω οικόπεδο είναι κατάλληλο για την κατασκευή κτιρίου που θα στεγάζει δύο διαθέσιμα ολοήμερα Νηπιαγωγεία.</p> <p>Το νέο σχολικό κτίριο θα περιλαμβάνει αίθουσες διδασκαλίας, γραφεία εκπαιδευτικών, αίθουσες ανάπαυσης, κουζίνες, WC νηπίων και WC εκπαιδευτικών.</p> <p>Η κατασκευή σύγχρονου δημόσιου κτιρίου για τη στέγαση των δύο παραπάνω Νηπιαγωγείων θα συμβάλει στη σταδιακή επίλυση του οξυμένου κι εκτεταμένου στεγαστικού προβλήματος των Νηπιαγωγείων που αντιμετωπίζει η πόλη μας και θα συμβάλει στην αναβάθμιση της εκπαίδευσης και της θεμελίωσης της απρόσκοπτης κινητικής και ψυχονοητικής ανάπτυξης των νηπίων.</p>	
Ωφελούμενοι – Ομάδες στόχου	
Ωφελούμενοι της δράσης είναι οι μαθητές της περιοχής ευθύνης του σχολείου.	
Σκοπιμότητα	
Σκοπός του έργου είναι να ανεγερθεί ένα κτίριο που θα εξυπηρετήσει ολιστικά τις ανάγκες των μαθητών των δύο σχολείων.	

Συμβατότητα με άλλα Σχέδια

-

Τίτλος Πράξης	Κατασκευή κτιρίου για το 16ο -34ο Νηπιαγωγείο
Στρατηγικοί Στόχοι	1, 4, 5
Άξονες Προτεραιότητας	6
Ειδικοί Στόχοι	3, 5, 8, 11, 12
Ζώνη Παρέμβασης ΒΑΑ	2
Προϋπολογισμός	€ 1.000.000,00
Πρόγραμμα χρηματοδότησης	ΠΕΠ "Δυτική Ελλάδα" 2021-27 (ΕΣ 4ii)
Ταμείο χρηματοδότησης	ΕΤΠΑ
Δικαιούχος φορέας	Δήμος Πατρέων
Φορέας λειτουργίας	Δήμος Πατρέων
Χρονοδιάγραμμα υλοποίησης	2025-2030
Ωριμότητα	Τοπογραφικό με όρους δόμησης – υπό έγκριση από Επιτροπή Καταλληλότητας

Περιγραφή Πράξης

Φυσικό αντικείμενο

Το 16ο και το 34ο Νηπιαγωγείο στεγάζονται σε ακατάλληλα μισθωμένα ιδιωτικά κτίρια στον βόρειο τομέα της πόλης σε απόσταση 900 μ. περίπου. Είναι διθέσια Νηπιαγωγεία με ολόήμερα τμήματα.

Ο Δήμος Πατρέων διαθέτει ιδιόκτητο οικόπεδο εντός των γεωγραφικών ορίων των Νηπιαγωγείων και σε απόσταση 700 μ. περίπου από τα μισθωμένα κτίρια επαρκούς συνολικής μικτής έκτασης και χρήση γης βάσει του Γενικού Πολεοδομικού Σχεδίου «ανέγερση σχολικού κτιρίου», που είναι δεσμευμένο κι έχει ήδη δρομολογηθεί η διαδικασία απαλλοτρίωσης του.

Με βάση ενδεικτικό κτιριολογικό πρόγραμμα διθέσιου Νηπιαγωγείου του Τμήματος Α' Μελετών της Διεύθυνσης Τεχνικών Υπηρεσιών του Υπουργείου Παιδείας Θρησκευμάτων και Αθλητισμού το παραπάνω οικόπεδο είναι κατάλληλο για την κατασκευή κτιρίου που θα στεγάζει δύο διθέσια ολόήμερα Νηπιαγωγεία.

Το νέο σχολικό κτίριο θα περιλαμβάνει αίθουσες διδασκαλίας, γραφεία εκπαιδευτικών, αίθουσες ανάπαυσης, κουζίνες, WC νηπίων και WC εκπαιδευτικών.

Η κατασκευή σύγχρονου δημόσιου κτιρίου για τη στέγαση των δύο παραπάνω Νηπιαγωγείων θα συμβάλλει στη σταδιακή επίλυση του οξυμένου κι εκτεταμένου στεγαστικού προβλήματος των

Νηπιαγωγείων που αντιμετωπίζει η πόλη μας και θα συμβάλει στην αναβάθμιση της εκπαίδευσης και της θεμελίωσης της απρόσκοπτης κινητικής και ψυχοηθικής ανάπτυξης των νηπίων.

Ωφελούμενοι – Ομάδες στόχου

Ωφελούμενοι της δράσης είναι οι μαθητές της περιοχής ευθύνης του σχολείου.

Σκοπιμότητα

Σκοπός του έργου είναι να ανεγερθεί ένα κτίριο που θα εξυπηρετήσει ολιστικά τις ανάγκες των μαθητών των δύο σχολείων.

Συμβατότητα με άλλα Σχέδια

-

Τίτλος Πράξης	Εργαστηριακός εξοπλισμός για 87 Δημοτικά Σχολεία και 74 Γυμνάσια/Λύκεια
Στρατηγικοί Στόχοι	1, 4, 5
Άξονες Προτεραιότητας	6
Ειδικοί Στόχοι	3, 5, 8, 11, 12
Ζώνη Παρέμβασης ΒΑΑ	7
Προϋπολογισμός	€ 265.939,00
Πρόγραμμα χρηματοδότησης	ΠΕΠ "Δυτική Ελλάδα" 2021-27 (ΕΣ 4ii)
Ταμείο χρηματοδότησης	ΕΤΠΑ
Δικαιούχος φορέας	Δήμος Πατρέων
Φορέας λειτουργίας	Δήμος Πατρέων
Χρονοδιάγραμμα υλοποίησης	2026-2029
Ωριμότητα	Έχει εκπονηθεί σχετική μελέτη.

Περιγραφή Πράξης

Φυσικό αντικείμενο

Το έργο αφορά στην προμήθεια και εγκατάσταση εργαστηριακού εξοπλισμού σε 87 Δημοτικά Σχολεία και 74 Λύκεια της πόλης. Για κάθε σχολείο προβλέπεται η προμήθεια συγκεκριμένου εξοπλισμού, ο οποίο ενδεικτικά περιλαμβάνει θερμόμετρα, μαγνήτες, δοκιμαστικούς σωλήνες, όργανα μέτρησης, σετ φακών, αντιδραστήρια, κοκ..

Ωφελούμενοι – Ομάδες στόχου

Ωφελούμενοι της δράσης είναι οι μαθητές πρωτοβάθμιας και δευτεροβάθμιας εκπαίδευσης του Δήμου Πατρέων.

Σκοπιμότητα

Οι σχολικές μονάδες Α/θμιας και Β/θμιας εκπαίδευσης της περιοχής ΒΑΑ του Δήμου Πατρέων, όπως αυτή ορίζεται από το επιχειρησιακό πρόγραμμα ΕΣΠΑ 2021-2027 δεν διαθέτουν καθόλου εργαστήρια φυσικής ή είναι παρωχημένα χωρίς σύγχρονους εργαστηριακούς υλικοτεχνικούς εξοπλισμούς. Η κατανόηση της ύλης, της κίνησης της μέσα στο χώρο και στο χρόνο μαζί με τα σχετικά μεγέθη της, αποτελεί βασική προϋπόθεση για τη μελέτη, την ανάλυση και την αντίληψη της φύσης και του σύμπαντος. Με βάση όλα αυτά τα δεδομένα αποτελεί ζήτημα υψηλής προτεραιότητας η ανάπτυξη εργαστηρίων φυσικής σε όσα σχολεία της περιοχής ΒΑΑ που δεν διαθέτουν και ο εκσυγχρονισμός των υφιστάμενων.

Συμβατότητα με άλλα Σχέδια

-

Τίτλος Πράξης	Κατασκευή κτιρίου 41ου Νηπιαγωγείου
Στρατηγικοί Στόχοι	1, 4, 5
Άξονες Προτεραιότητας	6
Ειδικοί Στόχοι	3, 5, 8, 11, 12
Ζώνη Παρέμβασης ΒΑΑ	7
Προϋπολογισμός	€ 1.000.000,00
Πρόγραμμα χρηματοδότησης	ΠΕΠ "Δυτική Ελλάδα" 2021-27 (ΕΣ 4ii)
Ταμείο χρηματοδότησης	ΕΤΠΑ
Δικαιούχος φορέας	Δήμος Πατρέων
Φορέας λειτουργίας	Δήμος Πατρέων
Χρονοδιάγραμμα υλοποίησης	2025-2030
Ωριμότητα	Τοπογραφικό με όρους δόμησης – υπό έγκριση από Επιτροπή Καταλληλότητας

Περιγραφή Πράξης

Φυσικό αντικείμενο

Το έργο περιλαμβάνει εργασίες για την ανέγερση του κτιρίου για το 41ο Νηπιαγωγείο. Το νέο σχολικό κτίριο θα περιλαμβάνει αίθουσες διδασκαλίας, γραφεία εκπαιδευτικών, αίθουσες ανάπαυσης, κουζίνες, WC νηπίων και WC εκπαιδευτικών.

Η κατασκευή σύγχρονου δημόσιου κτιρίου για τη στέγαση του Νηπιαγωγείου θα συμβάλει στη σταδιακή επίλυση του οξυμένου κι εκτεταμένου στεγαστικού προβλήματος των Νηπιαγωγείων που

αντιμετωπίζει η πόλη μας και θα συμβάλει στην αναβάθμιση της εκπαίδευσης και της θεμελίωσης της απρόσκοπτης κινητικής και ψυχοηθικής ανάπτυξης των νηπίων.

Η κατασκευή θα γίνει εντός του 50ου Δ.Σ. ιδιοκτησίας δήμου, όπως προβλέπεται στο αρχικό σχέδιο του κτιριακού συγκροτήματος.

Ωφελούμενοι – Ομάδες στόχου

Ωφελούμενοι της δράσης είναι οι μαθητές της περιοχής ευθύνης του σχολείου.

Σκοπιμότητα

Σκοπός του έργου είναι να ανεγερθεί ένα κτίριο που θα εξυπηρετήσει ολιστικά τις ανάγκες των μαθητών της περιοχής παρέμβασης.

Συμβατότητα με άλλα Σχέδια

-

Τίτλος Πράξης	Κατασκευή κτιρίου 49ου Νηπιαγωγείου
Στρατηγικοί Στόχοι	1, 4, 5
Άξονες Προτεραιότητας	6
Ειδικοί Στόχοι	3, 5, 8, 11, 12
Ζώνη Παρέμβασης ΒΑΑ	7
Προϋπολογισμός	€ 1.000.000,00
Πρόγραμμα χρηματοδότησης	ΠΕΠ "Δυτική Ελλάδα" 2021-27 (ΕΣ 4ii)
Ταμείο χρηματοδότησης	ΕΤΠΑ
Δικαιούχος φορέας	Δήμος Πατρέων
Φορέας λειτουργίας	Δήμος Πατρέων
Χρονοδιάγραμμα υλοποίησης	2026-2029
Ωριμότητα	Τοπογραφικό με όρους δόμησης – υπό έγκριση από Επιτροπή Καταλληλότητας
Περιγραφή Πράξης	
Φυσικό αντικείμενο	
<p>Το έργο περιλαμβάνει εργασίες για την ανέγερση του κτιρίου για το 49ο Νηπιαγωγείο. Το νέο σχολικό κτίριο θα περιλαμβάνει αίθουσες διδασκαλίας, γραφεία εκπαιδευτικών, αίθουσες ανάπαυσης, κουζίνες, WC νηπίων και WC εκπαιδευτικών.</p>	

Η κατασκευή σύγχρονου δημόσιου κτιρίου για τη στέγαση του Νηπιαγωγείου θα συμβάλει στη σταδιακή επίλυση του οξυμένου κι εκτεταμένου στεγαστικού προβλήματος των Νηπιαγωγείων που αντιμετωπίζει η πόλη μας και θα συμβάλει στην αναβάθμιση της εκπαίδευσης και της θεμελίωσης της απρόσκοπτης κινητικής και ψυχονοητικής ανάπτυξης των νηπίων.

Η κατασκευή θα γίνει σε υπάρχον οικόπεδο ιδιοκτησίας του Δήμου (στο αρκτικό διαμέρισμα).

Ωφελούμενοι – Ομάδες στόχου

Ωφελούμενοι της δράσης είναι οι μαθητές της περιοχής ευθύνης του σχολείου.

Σκοπιμότητα

Σκοπός του έργου είναι να ανεγερθεί ένα κτίριο που θα εξυπηρετήσει ολιστικά τις ανάγκες των μαθητών της περιοχής παρέμβασης.

Συμβατότητα με άλλα Σχέδια

-

Τίτλος Πράξης	Κατασκευή κτιρίου 56ου Νηπιαγωγείου
Στρατηγικοί Στόχοι	1, 4, 5
Άξονες Προτεραιότητας	6
Ειδικοί Στόχοι	3, 5, 8, 11, 12
Ζώνη Παρέμβασης ΒΑΑ	7
Προϋπολογισμός	€ 1.000.000,00
Πρόγραμμα χρηματοδότησης	ΠΕΠ "Δυτική Ελλάδα" 2021-27 (ΕΣ 4ii)
Ταμείο χρηματοδότησης	ΕΤΠΑ
Δικαιούχος φορέας	Δήμος Πατρέων
Φορέας λειτουργίας	Δήμος Πατρέων
Χρονοδιάγραμμα υλοποίησης	2025-2030
Ωριμότητα	Τοπογραφικό με όρους δόμησης – υπό έγκριση από Επιτροπή Καταλληλότητας

Περιγραφή Πράξης

Φυσικό αντικείμενο

Το έργο περιλαμβάνει εργασίες για την ανέγερση του κτιρίου για το 56ο Νηπιαγωγείο. Το νέο σχολικό κτίριο θα περιλαμβάνει αίθουσες διδασκαλίας, γραφεία εκπαιδευτικών, αίθουσες ανάπαυσης, κουζίνες, WC νηπίων και WC εκπαιδευτικών.

Η κατασκευή σύγχρονου δημόσιου κτιρίου για τη στέγαση του Νηπιαγωγείου θα συμβάλλει στη σταδιακή επίλυση του οξυμένου κι εκτεταμένου στεγαστικού προβλήματος των Νηπιαγωγείων που αντιμετωπίζει η πόλη μας και θα συμβάλλει στην αναβάθμιση της εκπαίδευσης και της θεμελίωσης της απρόσκοπτης κινητικής και ψυχονοητικής ανάπτυξης των νηπίων.

Η κατασκευή θα γίνει εντός του 26ου Δ.Σ. ιδιοκτησίας δήμου.

Ωφελούμενοι – Ομάδες στόχου

Ωφελούμενοι της δράσης είναι οι μαθητές της περιοχής ευθύνης του σχολείου.

Σκοπιμότητα

Σκοπός του έργου είναι να ανεγερθεί ένα κτίριο που θα εξυπηρετήσει ολιστικά τις ανάγκες των μαθητών της περιοχής παρέμβασης.

Συμβατότητα με άλλα Σχέδια

-

Τίτλος Πράξης	Ανάπλαση αύλειων χώρων – γηπέδων 30 σχολείων
Στρατηγικοί Στόχοι	1, 4, 5
Άξονες Προτεραιότητας	6
Ειδικοί Στόχοι	3, 5, 8, 11, 12
Ζώνη Παρέμβασης ΒΑΑ	7
Προϋπολογισμός	€ 4.500.000,00
Πρόγραμμα χρηματοδότησης	ΠΕΠ "Δυτική Ελλάδα" 2021-27 (ΕΣ 4ii)
Ταμείο χρηματοδότησης	ΕΤΠΑ
Δικαιούχος φορέας	Δήμος Πατρέων
Φορέας λειτουργίας	Δήμος Πατρέων
Χρονοδιάγραμμα υλοποίησης	2025-2030
Ωριμότητα	Απαιτούνται: Μελέτη, εγκρίσεις
Περιγραφή Πράξης	
Φυσικό αντικείμενο	
<p>Τα περισσότερα σχολικά κτίρια της πόλης κατασκευάστηκαν περισσότερο από 40 χρόνια πριν. Η δημοτική αρχή υλοποίησε με ίδιους πόρους κι αυτεπιστασία ένα φιλόδοξο πρόγραμμα ανακαίνισης κι εκσυγχρονισμού των σχολικών κτιρίων δίνοντας έμφαση στην ασφάλει και την αισθητική τους. Επίσης με ευρωπαϊκά προγράμματα κι εθνικούς πόρους υλοποιεί ενεργειακές αναβαθμίσεις των</p>	

σχολικών κτιρίων, εκσυγχρονίζει το σύστημα πυρανίχνευσης κι ενεργητικής πυρασφάλειας και τον πρωτοβάθμιο αντισεισμικό έλεγχο.

Λόγω της παλαιότητας των σχολικών κτιρίων οι αύλειοι χώροι και αθλητικές εγκαταστάσεις είναι αναχρονιστικοί, δεν εξυπηρετούν τις σύγχρονες ανάγκες των μαθητών, δεν μπορούν να υποστηρίξουν την εφαρμογή σύγχρονων προγραμμάτων φυσικής αγωγής και αθλητισμού, άλλων πολιτιστικών και κοινωνικών μαθητικών δράσεων και δεν μπορούν να αξιοποιηθούν ευρύτερα από την κοινωνία εκτός ωραρίου λειτουργίας των σχολείων.

Το μεγαλύτερο πρόβλημα όμως είναι ότι από το σύνολο των 160 περίπου δημόσιων σχολικών συγκροτημάτων στα 38 οι αύλειοι χώροι είναι επικίνδυνοι για την ασφάλεια των μαθητών.

Από αυτά οι 24 αφορούν σε σχολεία Α/θμιας και τα 14 Β/θμιας εκπαίδευσης. Τα δάπεδα των αύλειων χώρων και των γηπέδων είναι φθαρμένα ασφάλτινα, έχουν λακκούβες, σε πολλά σημεία είναι ολισθηρά ιδιαίτερα όταν βρέχει, είναι ανισόπεδα και έχουν στοιχεία (παγκάκια, σιδερένιους σταθερούς κάδους απορριμμάτων, πεζούλια) πολύ κοντά στις γραμμές των γηπέδων με αποτέλεσμα να σημειώνονται τραυματισμοί και να περιορίζεται δραματικά το παιχνίδι. Επιπλέον δεν έχουν σωστές κλίσεις για την αποτελεσματική απορροή των ομβρίων υδάτων και δεν διαθέτουν δίκτυο απορροής με αποτέλεσμα να μετατρέπονται σε μικρές λίμνες που περιορίζουν τον ωφέλιμο αύλειο χώρο και πολλές φορές δυσχεραίνουν ακόμη και την ασφαλή πρόσβαση των μαθητών στο κτίριο. Τα σχολεία με τους επικίνδυνους αύλειους χώρους βρίσκονται σε όλες τις δημοτικές ενότητες της πόλης.

Είναι αναγκαία η ριζική άμεση ανακατασκευή των εν λόγω αύλειων χώρων που θα περιλαμβάνει την ενιαία επίπεδη διαμόρφωση, την επιστροφή τους με βιομηχανικό δάπεδο που είναι ασφαλές, την απομάκρυνση ή αναδιάταξη των επικίνδυνων στοιχείων, την επιστροφή των γηπέδων με σύγχρονο ακρυλικό δάπεδο και την τοποθέτηση σύγχρονων και ασφαλών υλικοτεχνικών εξοπλισμών.

Η ανακατασκευή και ο εκσυγχρονισμός των επικίνδυνων αύλειων χώρων και των γηπέδων θα αναβαθμίσει λειτουργικά και θα καταστήσει τα σχολεία μας ζωντανούς αθλητικούς, πολιτιστικούς, κοινωνικούς χώρους με πολλαπλά οφέλη για την τοπική κοινωνία.

Ωφελούμενοι – Ομάδες στόχου

Ωφελούμενοι της δράσης είναι οι μαθητές 30 σχολείων της πόλης.

Σκοπιμότητα

Σκοπός του έργου είναι να ανεγερθεί ένα κτίριο που θα εξυπηρετήσει ολιστικά τις ανάγκες των μαθητών πρωτοβάθμιας και δευτεροβάθμιας εκπαίδευσης της περιοχής.

Συμβατότητα με άλλα Σχέδια

-

Τίτλος Πράξης

3 παιδικοί Σταθμοί (Αγυια, Ζαρουχλέικα, Δεμένικα)



Στρατηγικοί Στόχοι	1, 4, 5
Άξονες Προτεραιότητας	6
Ειδικοί Στόχοι	3, 5, 8, 11, 12
Ζώνη Παρέμβασης ΒΑΑ	3, 4
Προϋπολογισμός	€6.000.000,00
Πρόγραμμα χρηματοδότησης	ΠΕΠ "Δυτική Ελλάδα" 2021-27 (ΕΣ 4ii)
Ταμείο χρηματοδότησης	ΕΤΠΑ
Δικαιούχος φορέας	Δήμος Πατρέων
Φορέας λειτουργίας	Δήμος Πατρέων
Χρονοδιάγραμμα υλοποίησης	2024-2028
Ωριμότητα	Απαιτούνται: Μελέτη, εγκρίσεις

Περιγραφή πράξης

Φυσικό αντικείμενο

Το έργο περιλαμβάνει εργασίες για την ανέγερση των κτιρίων για 3 νηπιαγωγεία. Τα νέα κτίρια θα περιλαμβάνουν αίθουσες διδασκαλίας, γραφεία εκπαιδευτικών, αίθουσες ανάπαυσης, κουζίνες, WC νηπίων και WC εκπαιδευτικών.

Η κατασκευή σύγχρονου δημόσιου κτιρίου για τη στέγαση του κάθε Νηπιαγωγείου θα συμβάλει στη σταδιακή επίλυση του οξυμένου κι εκτεταμένου στεγαστικού προβλήματος των Νηπιαγωγείων που αντιμετωπίζει η πόλη μας και θα συμβάλει στην αναβάθμιση της εκπαίδευσης και της θεμελίωσης της απρόσκοπτης κινητικής και ψυχονοητικής ανάπτυξης των νηπίων.

Ωφελούμενοι – Ομάδες στόχου

Ωφελούμενοι της δράσης είναι οι μαθητές της περιοχής ευθύνης του σχολείου.

Σκοπιμότητα

Σκοπός του έργου είναι να ανεγερθεί ένα κτίριο που θα εξυπηρετήσει ολιστικά τις ανάγκες των μαθητών της περιοχής παρέμβασης.

Συμβατότητα με άλλα Σχέδια

-

Τίτλος Πράξης	Κατασκευή Δημοτικού και Νηπιαγωγείου στα Καμίνια
Στρατηγικοί Στόχοι	1, 4, 5

Άξονες Προτεραιότητας	6
Ειδικοί Στόχοι	3, 5, 8, 11, 12
Ζώνη Παρέμβασης ΒΑΑ	3
Προϋπολογισμός	€ 2.000.000,00
Πρόγραμμα χρηματοδότησης	ΠΕΠ "Δυτική Ελλάδα" 2021-27 (ΕΣ 4ii)
Ταμείο χρηματοδότησης	ΕΤΠΑ
Δικαιούχος φορέας	ΕΤΠΑ
Φορέας λειτουργίας	Δήμος Πατρέων
Χρονοδιάγραμμα υλοποίησης	Δήμος Πατρέων
Ωριμότητα	Απαιτούνται: Μελέτη, εγκρίσεις

Περιγραφή πράξης

Φυσικό αντικείμενο

Οι νέες χρήσεις του κτιρίου έχουν ως στόχο την αποκατάσταση, ή για την ακρίβεια τον επαναπροσδιορισμό, της ταυτότητας του χώρου, την ανάπλαση και αναβάθμιση της ευρύτερης περιοχής, την δημιουργία ενός τοπόσημου – σημείου αναφοράς, τόσο των κατοίκων της Πάτρας όσο και των επισκεπτών της.

Στα πλαίσια του συνολικού κτιριολογικού προγράμματος προβλέπεται η διαμόρφωση ενός πολυχώρου ο οποίος θα περιλαμβάνει πολιτιστικούς, αθλητικούς, εκθεσιακούς και χώρους ψυχαγωγίας, καθώς και συμπληρωματικές βοηθητικές χρήσεις. Η πολυμορφικότητα του χώρου αξιοποιείται με τον καλύτερο δυνατό τρόπο.

Η μελλοντική λειτουργία του συγκροτήματος, προτείνεται με γνώμονα την κάλυψη αναγκών των κατοίκων, επαναπροσδιορίζοντας το όχι μόνο ως πολιτιστικό αλλά και ως κοινωνικό σημείο αναφοράς για την περιοχή και την πόλη.

Ωφελούμενοι – Ομάδες στόχου

Ωφελούμενοι είναι όλοι οι πολίτες κι επισκέπτες του Δήμου Πατρέων.

Σκοπιμότητα

Στην λαϊκή περιοχή των Ιεών υπάρχει εγκαταλειμμένο το βιομηχανικό συγκρότημα του Αυτόνομου Σταφιδοπαραγωγικού Οργανισμού (Α.Σ.Ο.). Αυτό λόγω του μεγέθους και της πολυδιάσπασης των όγκων του, μπορεί να παραλάβει και να συστεγάσει ποικίλες διαφορετικές λειτουργίες και πολιτιστικές δραστηριότητες. Σκοπός είναι το κέλυφος μιας εγκαταλελειμμένης βιομηχανικής εγκατάστασης να υποδεχθεί επιτυχώς χρήσεις ξένες προς την αρχική χρήση του κτιρίου. Στόχος επίσης είναι η ανάδειξη και προστασία του κτιρίου και της ιστορίας του καθώς αποτελεί σημαντικό μνημείο της βιομηχανικής κληρονομιάς της Ελλάδας. Εντός του κτιρίου βρίσκονται ιδιαίτερης αξίας

παλαιότητα μηχανήματα επεξεργασίας σταφίδας και έχει ληφθεί υπόψη η αρμονική συνύπαρξή τους με το υπάρχον κέλυφος.

Συμβατότητα με άλλα Σχέδια

-

5.3.3 Πολιτισμός

Τίτλος Πράξης	Ανακατασκευή του Παλαιού Δημοτικού Νοσοκομείου στην Άνω Πόλη
Στρατηγικοί Στόχοι	1, 5
Άξονες Προτεραιότητας	4
Ειδικοί Στόχοι	2, 4, 7, 8, 9, 10, 11
Ζώνη Παρέμβασης ΒΑΑ	1
Προϋπολογισμός	€ 10.700.000,00
Πρόγραμμα χρηματοδότησης	ΠΔΕ
Ταμείο χρηματοδότησης	ΕΤΠΑ
Δικαιούχος φορέας	Δήμος Πατρέων
Φορέας λειτουργίας	Δήμος Πατρέων
Χρονοδιάγραμμα υλοποίησης	100% ώριμο - Συνεχιζόμενο από ΠΔΕ
Περιγραφή πράξης	
Φυσικό αντικείμενο	
<p>Το έργο περιλαμβάνει την ανακατασκευή του συνόλου του κτιριακού συγκροτήματος του Παλαιού Δημοτικού Νοσοκομείου, συμπεριλαμβανομένου του μέρους αυτού που παραμένει εδώ και χρόνια αναξιοποίητο. Ο χώρος θα μετατραπεί σε Ψηφιακό Κέντρο Οπτικοακουστικής Κληρονομιάς. Το Ψηφιακό Κέντρο Οπτικοακουστικής Κληρονομιάς θα αποτελέσει επί της ουσίας ένα σύγχρονο μουσείο για την πόλη που θα συνδυάζει την τεχνολογία και την καινοτομία αυτής, αναδεικνύοντας την ιστορία της πόλης μέσα από ψηφιακά μέσα.</p> <p>Πέρα από αυτό θα περιλαμβάνει εκθεσιακό χώρο, συνεδριακό κέντρο, χώρους διαλέξεων, μουσικών εκδηλώσεων, προβολών και γενικότερα θα αποτελέσει μία σημαντική πολιτιστική δομή για την Πάτρα, με την φιλοδοξία να συγκεντρώνει τουρίστες και επισκέπτες της πόλης.</p>	
Ωφελούμενοι – Ομάδες στόχου	

Ωφελούμενοι είναι οι επιχειρήσεις της περιοχής παρέμβασης, καθώς και όλοι οι πολίτες κι επισκέπτες του Δήμου Πατρέων.

Σκοπιμότητα

Το παλαιό δημοτικό νοσοκομείο πρόκειται να αναβαθμιστεί και αξιοποιηθεί, στεγάζοντας την οπτικοακουστική κληρονομιά της πόλης και φιλοξενώντας εκθέσεις και συνέδρια.

Συμβατότητα με άλλα Σχέδια

-

Τίτλος Πράξης	Ανακατασκευή κτιρίου των παλαιών σταφίδαποθηκών του ΑΣΟ στην περιοχή των Ιεών
Στρατηγικοί Στόχοι	1, 5
Άξονες Προτεραιότητας	4
Ειδικοί Στόχοι	2, 4, 7, 8, 9, 10, 11
Ζώνη Παρέμβασης ΒΑΑ	3
Προϋπολογισμός	€ 7.900.000,00
Πρόγραμμα χρηματοδότησης	ΠΕΠ "Δυτική Ελλάδα" 2021-27 (ΕΣ 4Α.ιγ)
Ταμείο χρηματοδότησης	ΕΤΠΑ
Δικαιούχος φορέας	Δήμος Πατρέων
Φορέας λειτουργίας	Δήμος Πατρέων
Χρονοδιάγραμμα υλοποίησης	2024-2028
Ωριμότητα	Υπάρχουν μελέτη, εγκρίσεις, τέυχη δημοπράτησης

Περιγραφή πράξης

Φυσικό αντικείμενο

Οι νέες χρήσεις του κτιρίου έχουν ως στόχο την αποκατάσταση, ή για την ακρίβεια τον επαναπροσδιορισμό, της ταυτότητας του χώρου, την ανάπλαση και αναβάθμιση της ευρύτερης περιοχής, την δημιουργία ενός τοπόσημου – σημείου αναφοράς, τόσο των κατοίκων της Πάτρας όσο και των επισκεπτών της.

Στα πλαίσια του συνολικού κτιριολογικού προγράμματος προβλέπεται η διαμόρφωση ενός πολυχώρου ο οποίος θα περιλαμβάνει πολιτιστικούς, αθλητικούς, εκθεσιακούς και χώρους ψυχαγωγίας, καθώς και συμπληρωματικές βοηθητικές χρήσεις. Η πολυμορφικότητα του χώρου αξιοποιείται με τον καλύτερο δυνατό τρόπο.

Η μελλοντική λειτουργία του συγκροτήματος, προτείνεται με γνώμονα την κάλυψη αναγκών των κατοίκων, επαναπροσδιορίζοντας το όχι μόνο ως πολιτιστικό αλλά και ως κοινωνικό σημείο αναφοράς για την περιοχή και την πόλη.

Ωφελούμενοι – Ομάδες στόχου

Ωφελούμενοι είναι όλοι οι πολίτες κι επισκέπτες του Δήμου Πατρέων.

Σκοπιμότητα

Στην λαϊκή περιοχή των Ιεών υπάρχει εγκαταλειμμένο το βιομηχανικό συγκρότημα του Αυτόνομου Σταφιδοπαραγωγικού Οργανισμού (Α.Σ.Ο.). Αυτό λόγω του μεγέθους και της πολυδιάσπασης των όγκων του, μπορεί να παραλάβει και να συστεγάσει ποικίλες διαφορετικές λειτουργίες και πολιτιστικές δραστηριότητες. Σκοπός είναι το κέλυφος μιας εγκαταλελειμμένης βιομηχανικής εγκατάστασης να υποδεχθεί επιτυχώς χρήσεις ξένες προς την αρχική χρήση του κτιρίου. Στόχος επίσης είναι η ανάδειξη και προστασία του κτιρίου και της ιστορίας του καθώς αποτελεί σημαντικό μνημείο της βιομηχανικής κληρονομιάς της Ελλάδας. Εντός του κτιρίου βρίσκονται ιδιαίτερης αξίας παλαιότατα μηχανήματα επεξεργασίας σταφίδας και έχει ληφθεί υπόψη η αρμονική συνύπαρξή τους με το υπάρχον κέλυφος.

Συμβατότητα με άλλα Σχέδια

-

Τίτλος Πράξης	Οριζόντιο πρόγραμμα προστασίας και ανάδειξης Αρχιτεκτονικής Κληρονομιάς, ιδιαίτερα σε διατηρητέα κτίρια και οικιστικά σύνολα
Στρατηγικοί Στόχοι	1, 5
Άξονες Προτεραιότητας	4
Ειδικοί Στόχοι	2, 4, 7, 8, 9, 10, 11
Ζώνη Παρέμβασης ΒΑΑ	1
Προϋπολογισμός	€ 15.000.000,00
Πρόγραμμα χρηματοδότησης	ΕΠ "Περιβάλλον και κλιματική αλλαγή" 2021-27 (Π3)
Ταμείο χρηματοδότησης	ΕΤΠΑ
Δικαιούχος φορέας	Τρίτος φορέας υλοποίησης ή σχήμα φορέων
Φορέας λειτουργίας	Τρίτος φορέας υλοποίησης ή σχήμα φορέων
Χρονοδιάγραμμα υλοποίησης	2028-2038
Ωριμότητα	Απαιτούνται: Προγραμματική Σύμβαση, Μελέτη, εγκρίσεις

Περιγραφή Πράξης

Φυσικό αντικείμενο

Το έργο αφορά στην υλοποίηση ενός οριζόντιου προγράμματος προστασίας και ανάδειξης Αρχιτεκτονικής Κληρονομιάς, ιδιαίτερα σε διατηρητέα κτίρια και οικιστικά σύνολα στο ιστορικό κέντρο της πόλης. Υπάρχουν 179 καταγεγραμμένα διατηρητέα στο ιστορικό κέντρο της πόλης.

Ωφελούμενοι – Ομάδες στόχου

Ωφελούμενοι της δράσης είναι οι ιδιοκτήτες 179 διατηρητέων στο κέντρο της πόλης.

Συμβατότητα με άλλα Σχέδια

-

Τίτλος Πράξης	Μελέτη και μεταφορά της Δημοτικής Πινακοθήκης: μετατροπή του Δημαρχείου (Μαιζώνος) σε Δημοτική Πινακοθήκη (ισόγειο) και πολυχώρο πολιτισμού (1ος όροφος)
Στρατηγικοί Στόχοι	1, 5
Άξονες Προτεραιότητας	4
Ειδικοί Στόχοι	2, 4, 7, 8, 9, 10, 11
Ζώνη Παρέμβασης ΒΑΑ	1
Προϋπολογισμός	€ 2.000.000,00
Πρόγραμμα χρηματοδότησης	ΠΕΠ "Δυτική Ελλάδα" 2021-27 (ΕΣ 4Α.νι)
Ταμείο χρηματοδότησης	ΕΤΠΑ
Δικαιούχος φορέας	Δήμος Πατρέων
Φορέας λειτουργίας	Δημοτική Βιβλιοθήκη - ΠΟΔΠ
Χρονοδιάγραμμα υλοποίησης	2025-2026
Ωριμότητα	Απαιτούνται: Μελέτη, εγκρίσεις

Περιγραφή Πράξης

Φυσικό αντικείμενο

Το έργο αφορά στη εκπόνηση μελέτης (500.000€) για τη μετατροπή του Δημαρχείου (Μαιζώνος) σε Δημοτική Πινακοθήκη (ισόγειο) και πολυχώρο πολιτισμού (1ος όροφος). Αφορά επίσης στην υλοποίηση όσων εργασιών προβλεφθούν στην εν λόγω μελέτη.

Ωφελούμενοι – Ομάδες στόχου

Ωφελοούμενοι είναι όλοι οι πολίτες κι επισκέπτες του Δήμου Πατρέων.

Σκοπιμότητα

Με το έργο αυτό αξιοποιείται προς όφελος των πολιτών το Δημαρχείο Πατρών επί της οδού Μαιζώνος 108, το οποίο από το 2024 δεν θα φιλοξενεί πλέον τα Γραφεία Δημάρχου, Αντιδημάρχων και άλλες υπηρεσίες (καθώς αυτά μεταφέρονται στο κτίριο Παλαιού Αρσακείου Πατρών). Δημιουργείται συνεπώς ένας εκθεσιακός χώρος και ένας πολυχώρος στο κέντρο της πόλης, πλησίον της Δημοτικής Βιβλιοθήκης, το κτίριο της οποίας επίσης αναμένεται να αναβαθμιστεί.

Συμβατότητα με άλλα Σχέδια

Το έργο αναμένεται να συμβάλει στη συνέχεια λειτουργία της δημοτικής Πινακοθήκης, για το χρονικό διάστημα που θα εκπονούνται εργασίες αναστήλωσης και αναβάθμισης στον υφιστάμενο χώρο φιλοξενίας της.

Τίτλος Πράξης	Αναβάθμιση πολυχώρου πολιτισμού «Ιχθυόσκαλα»
Στρατηγικοί Στόχοι	1, 5
Άξονες Προτεραιότητας	4
Ειδικοί Στόχοι	2, 4, 7, 8, 9, 10, 11
Ζώνη Παρέμβασης ΒΑΑ	4
Προϋπολογισμός	€ 500.000,00
Πρόγραμμα χρηματοδότησης	ΠΕΠ "Δυτική Ελλάδα" 2021-27 (ΕΣ 4Α.νι), URBACT
Ταμείο χρηματοδότησης	ΕΤΠΑ
Δικαιούχος φορέας	Δήμος Πατρέων
Φορέας λειτουργίας	Δήμος Πατρέων
Χρονοδιάγραμμα υλοποίησης	2025-2028
Ωριμότητα	Απαιτούνται: Μελέτη, εγκρίσεις

Περιγραφή Πράξης

Φυσικό αντικείμενο

Το έργο αφορά στη εκπόνηση μελέτης (50.000€) για την επισκευή και συντήρηση του χώρου, ώστε να λειτουργεί άρτια ως πολυχώρος. Επιπλέον, στην προμήθεια και εγκατάσταση κλιματισμού και πυροπροστασίας. Αφορά επίσης στην υλοποίηση όσων προβλεφθούν στην εν λόγω μελέτη.

Ωφελοούμενοι – Ομάδες στόχου

Ωφελοούμενοι είναι όλοι οι πολίτες κι επισκέπτες του Δήμου Πατρέων.

Σκοπιμότητα

Με το έργο αυτό αναβαθμίζονται οι υποδομές του πολυχώρου, με σκοπό την εξασφάλιση ικανοποιητικής εμπειρίας των χρηστών του χώρου και την προστασία του πολυχώρου από πυρκαγιές.

Συμβατότητα με άλλα Σχέδια

Το έργο βρίσκεται σε ευθεία συνέργεια με το έργο ανάπλασης του παράλιου μετώπου Πατρών.

Τίτλος Πράξης	Κτίριο Δημοτικής Μουσικής (Αγ. Διονυσίου 12-16): Εκπόνηση μελέτης επισκευής, συντήρησης - Εκσυγχρονισμός και ενεργειακή αναβάθμιση
Στρατηγικοί Στόχοι	1, 5
Άξονες Προτεραιότητας	4
Ειδικοί Στόχοι	2, 4, 7, 8, 9, 10, 11
Ζώνη Παρέμβασης ΒΑΑ	1
Προϋπολογισμός	€ 1.000.000,00
Πρόγραμμα χρηματοδότησης	ΠΕΠ "Δυτική Ελλάδα" 2021-27 (ΕΣ 4Α.νι), URBACT
Ταμείο χρηματοδότησης	ΕΤΠΑ
Δικαιούχος φορέας	Δήμος Πατρέων
Φορέας λειτουργίας	Δήμος Πατρέων
Χρονοδιάγραμμα υλοποίησης	2025-2029
Ωριμότητα	Απαιτείται εκπόνηση τεχνικής μελέτης.

Περιγραφή Πράξης

Φυσικό αντικείμενο

Το έργο αφορά στη μελέτη και ενεργειακή αναβάθμιση του κτιρίου, ώστε να λειτουργεί άρτια ως χώρος πολιτισμού κι εκπαίδευσης.

Ωφελούμενοι – Ομάδες στόχου

Ωφελούμενοι είναι όλοι οι πολίτες κι επισκέπτες του Δήμου Πατρέων.

Σκοπιμότητα

Με το έργο αυτό αναβαθμίζεται ενεργειακά το κτίριο, μειώνοντας έτσι το περιβαλλοντικό του αποτύπωμα και το ενεργειακό του κόστος.

Συμβατότητα με άλλα Σχέδια

-

5.3.4 Κοινωνία

Τίτλος Πράξης	Δομή Προσωρινής Φιλοξενίας και Υποστήριξης Ανηλίκων σε Κίνδυνο
Στρατηγικοί Στόχοι	1, 4, 5
Άξονες Προτεραιότητας	6
Ειδικοί Στόχοι	3, 5, 8, 11, 12
Ζώνη Παρέμβασης ΒΑΑ	7
Προϋπολογισμός	€ 450.000,00
Πρόγραμμα χρηματοδότησης	ΠΕΠ "Δυτική Ελλάδα" 2021-23 (4B.viii), ΕΠ "Ανθρώπινο Δυναμικό και Κοινωνική Συνοχή" 2021-27
Ταμείο χρηματοδότησης	ΕΚΤ+
Δικαιούχος φορέας	ΚΟΔΗΠ (θα αντικατασταθεί από το Δ. Πατρών στην περίπτωση που καταργηθεί)
Φορέας λειτουργίας	ΚΟΔΗΠ (θα αντικατασταθεί από το Δ. Πατρών στην περίπτωση που καταργηθεί)
Χρονοδιάγραμμα υλοποίησης	2026-2028
Ωριμότητα	Απαιτούνται: Μελέτη, εγκρίσεις

Περιγραφή Πράξης

Φυσικό αντικείμενο

Προτείνεται να κινείται σε δύο επίπεδα παρέμβασης και παροχής υπηρεσιών με στόχο:

- την άμεση προστασία των ανηλίκων, που πρέπει να απομακρυνθούν από το περιβάλλον τους, με την ένταξή και διαμονή τους σε προστατευμένο πλαίσιο τύπου διαμερισματος-σπιτιού για όσο διάστημα χρειαστεί μέχρι την ανεύρεση μόνιμου προστατευτικού πλαισίου ή αναδόχου γονέα
- την έμμεση υποστήριξη όλων των παιδιών και εφήβων που κινδυνεύουν με ανάπτυξη παραβατικών συμπεριφορών ή/και κοινωνικού αποκλεισμού

Για το σκοπό αυτό προτείνεται να λειτουργήσουν συνεκτικά στη Δομή :

I. Χώρος προστατευμένης διαβίωσης - φιλοξενίας για παιδιά και εφήβους τύπου διαμερίσματος /σπιτιού (οικογένειας) : Στον χώρο θα φιλοξενούνται κυρίως ανήλικοι που απομακρύνονται από το οικογενειακό τους περιβάλλον λόγω επικινδυνότητας ή ακαταλληλότητας και χρειάζεται ένα χρονικό διάστημα προκειμένου να βρεθεί το κατάλληλο προστατευτικό πλαίσιο για την φιλοξενία τους – συχνά, κάτι τέτοιο είναι δύσκολο, λόγω έλλειψης θέσεων στα Κέντρα Παιδικής Μέριμνας σε συνδυασμό με τις μακροχρόνιες γραφειοκρατικές διαδικασίες για την εισαγωγή τους σε αυτά ή/και σε άλλα σχήματα παιδικής προστασίας. Συχνά οι ανήλικοι αυτοί παραμένουν για μεγάλο χρονικό διάστημα στο Νοσοκομείο αφενός δεσμεύοντας κλίνες και αφετέρου αδυνατώντας να συνεχίσουν τόσο τη φοίτησή τους στο σχολείο όσο και την κοινωνική τους ένταξη, καθώς κι ότι άλλο είναι σημαντικό για την ψυχοκοινωνική τους ανάπτυξη.

Η Δομή προτείνεται να έχει δυναμικότητα έως 15 άτομα, από την νηπιακή ηλικία μέχρι την ηλικία της ενηλικίωσης (2-18 ετών), τα οποία θα διαμένουν σε αυτή.

Ο χώρος και ο τρόπος λειτουργίας της δομής θα προσομοιάζει στην λειτουργία ενός σπιτιού. Θα περιλαμβάνει την συνοδεία των παιδιών στο σχολείο και στις εξωσχολικές δραστηριότητες, την καθημερινή προετοιμασία του φαγητού, τα γεύματα, την μελέτη και υποστήριξη στα μαθησιακά θέματα, τον ελεύθερο χρόνο όσο το δυνατόν με συλλογική δραστηριότητα, την εκπαίδευση στην φροντίδα του προσωπικού χώρου –δωματίου, την αυτοφροντίδα, την ψυχολογική υποστήριξη και ενίσχυση και οτιδήποτε έχει να κάνει με τις ανάγκες των παιδιών. Η δυνατότητα παραμονής των παιδιών στην Δομή θα είναι από 1-9 μήνες, χρονικό διάστημα που έχει φανεί ότι είναι αρκετό για την ολοκλήρωση των διαδικασιών για την εισαγωγή των ανηλίκων σε Κέντρο Παιδικής Μέριμνας ή την ανεύρεση αναδόχου γονέα.

Στον χώρο θα δίνεται η δυνατότητα διασύνδεσης και υποστήριξης για ομαλή μετάβαση στο νέο πλαίσιο μόνιμης διαμονής του ανηλίκου (πχ αναδοχή).

II. Κέντρο Ημερήσιας απασχόλησης και ψυχοκοινωνικής στήριξης για παιδιά και εφήβους : Απευθύνεται σε παιδιά και εφήβους που λόγω των συνθηκών διαβίωσης ή άλλων προσωπικών ή κοινωνικών δυσκολιών κινδυνεύουν να αναπτύξουν παραβατική συμπεριφορά ή να είναι κοινωνικά αποκλεισμένοι ενήλικες.

- Το Κέντρο θα λειτουργεί ομάδες δημιουργικής απασχόλησης (μουσική, θέατρο, παιχνίδι, αθλήματα κ.λ.π.) βιωματικής μάθησης και εργαστήρια για παιδιά και εφήβους,
- Θα παρέχει υπηρεσίες ημερήσια φροντίδας όταν είναι αναγκαίο (σίτιση, ένδυση, ατομική υγιεινή) καθώς και εκπαίδευση σε θέματα φροντίδας εαυτού.
- Υπηρεσίες υποστήριξης, διάγνωσης και παρέμβασης.
- Συμβουλευτική υποστήριξη τόσο στα παιδιά και τους έφηβους όσο και στους γονείς τους καθώς και
- Ενίσχυση της μαθησιακής / εκπαιδευτικής διαδικασίας

Η δυναμικότητα του Ημερήσιου Κέντρου θα είναι 50 παιδιά ηλικίας 6-18 ετών. Η κάθε ομάδα-εργαστήριο θα έχει δυναμικότητα έως 15 άτομα.

Στο πλαίσιο της αλληλεπίδρασης με τα παιδιά / εφήβους και το οικογενειακό περιβάλλον, η Δομή θα μπορεί να υποστηρίξει οικογένειες σε κρίση και να εφαρμόσει μια ολοκληρωμένη πολιτική πρόληψης για παιδιά που κινδυνεύουν με αποκλεισμό, προκειμένου να συμβάλει:

- ✓ στην πρώιμη ανίχνευση συνθηκών και καταστάσεων οι οποίες αναγκάζουν τα παιδιά να λειτουργούν υπό δυσμενείς συνθήκες ψυχοσυναισθηματικής ανάπτυξης
- ✓ στην ανάπτυξη της επικοινωνίας και της συναισθηματικής έκφρασης των παιδιών
- ✓ στην έγκαιρη διάγνωση και επιλογή της κατάλληλης αντιμετώπισης - θεραπείας
- ✓ στην πλαισίωση της οικογένειας με σκοπό την αποτελεσματική αντιμετώπιση, με τις δικές της δυνάμεις, των δυσκολιών που αντιμετωπίζει στην καθημερινότητά της

Τα τελευταία χρόνια η οικονομική κρίση που πλήττει τη χώρα μας, έχει επιφέρει μια διαρκή επιδείνωση των συνθηκών ζωής σε όλα τα επίπεδα, με αποτέλεσμα τη δραματική αύξηση του αριθμού οικογενειών, παιδιών και νέων, που κινδυνεύουν να βρεθούν εγκλωβισμένοι στο φαύλο κύκλο της φτώχειας και του κοινωνικού αποκλεισμού. Η Δομή πρόκειται να αποτελέσει μια ολιστική προσέγγιση στη δυσλειτουργική οικογένεια, με στόχο την ενδυνάμωσή της και την κατά το δυνατόν αποκατάσταση της ικανότητάς της να ανταποκριθεί θετικά στις ανάγκες της καθημερινότητας, με τις δικές της δυνάμεις και να αποτελέσει ένα ασφαλές περιβάλλον φροντίδας για τα παιδιά.

Ωφελούμενοι – Ομάδες στόχου

- Ανήλικοι (2 – 18 ετών) που απομακρύνονται από κακοποιητικό ή ακατάλληλο περιβάλλον
- Ανήλικοι που ζουν σε πολύ άσχημες και επικίνδυνες συνθήκες και κινδυνεύουν με κοινωνικό αποκλεισμό
- Ανήλικοι που αναπτύσσουν παραβατικές ή άλλου τύπου επικίνδυνες για τους ίδιους συμπεριφορές και κινδυνεύουν με κοινωνικό αποκλεισμό

Σκοπιμότητα

Σκοπός της προτεινόμενης Δομής είναι να συμβάλει στην προστασία ανηλικών ατόμων, τα οποία:

- απομακρύνονται από κακοποιητικό ή ακατάλληλο περιβάλλον,
- διατρέχουν κίνδυνο εμπορίας και διακίνησης,
- βρίσκονται σε κίνδυνο ανάπτυξης παραβατικών συμπεριφορών και
- βιώνουν ή κινδυνεύουν με κοινωνικό αποκλεισμό.

Συμβατότητα με άλλα Σχέδια

-

Τίτλος Πράξης	Δράσεις Εξατομικευμένης Υποστηριζόμενης Διαβίωσης
Στρατηγικοί Στόχοι	1, 4, 5
Άξονες Προτεραιότητας	6
Ειδικοί Στόχοι	3, 5, 8, 11, 12
Ζώνη Παρέμβασης ΒΑΑ	7
Προϋπολογισμός	€ 120.000,00
Πρόγραμμα χρηματοδότησης	ΠΕΠ "Δυτική Ελλάδα" 2021-23 (4B.viii), ΕΠ "Ανθρώπινο Δυναμικό και Κοινωνική Συνοχή" 2021-27
Ταμείο χρηματοδότησης	ΕΚΤ+
Δικαιούχος φορέας	ΚΟΔΗΠ (θα αντικατασταθεί από το Δ. Πατρέων στην περίπτωση που καταργηθεί)
Φορέας λειτουργίας	ΚΟΔΗΠ (θα αντικατασταθεί από το Δ. Πατρέων στην περίπτωση που καταργηθεί)
Χρονοδιάγραμμα υλοποίησης	2025-2028
Ωριμότητα	Απαιτούνται: Μελέτη, εγκρίσεις
Περιγραφή Πράξης	
Φυσικό αντικείμενο	
<p>Προτείνεται χρηματοδότηση για την κάλυψη του μισθώματος κατάλληλων κατοικιών, όπου ο/η ωφελούμενος-η θα μπορεί να μένει μόνος ή (ή/και με άλλο/α δικό/α του-της άτομο/α), ακόμη και μαζί με προσωπικό υποστήριξης της Δομής, το οποίο θα βρίσκεται μαζί τους από μερικές έως και όλες τις ώρες της ημέρας.</p> <p>Σκοπός είναι τα άτομα αυτά να αναπτύξουν τη μέγιστη δυνατή λειτουργικότητά τους με την υποστήριξη του προσωπικού της Δομής, ώστε να επιτευχθεί η αυτόνομη διαβίωσή τους στο μεγαλύτερο βαθμό καθώς και η δραστηριοποίησή τους στο κοινωνικό γίγνεσθαι.</p> <p>Οι προτεινόμενες παρεχόμενες υπηρεσίες περιλαμβάνουν :</p> <ul style="list-style-type: none"> - Καθαριότητα οικίας και φροντίδα σίτισης - Εκπαίδευση στην αυτοφροντίδα - Υποστήριξη στην διαχείριση των οικονομικών του ωφελούμενου ατόμου - Παρακολούθηση φαρμακευτικής ή άλλης θεραπευτική αγωγής ή συντήρησης - Υποστήριξη στην κοινωνική ένταξη – διασύνδεση με φιλικό, συγγενικό περιβάλλον - Διασύνδεση με εμπλεκόμενες υπηρεσίες - Υποστήριξη στην διεκδίκηση δικαιωμάτων και παροχών - Ενθάρρυνση της συμμετοχής σε πολιτιστικές, αθλητικές (κλπ.) δραστηριότητες 	

Ενίσχυση της συμμετοχής σε δράσεις εθελοντισμού και κοινωνικής αλληλεγγύης

Ωφελούμενοι – Ομάδες στόχου

Η ομάδα-στόχος της προτεινόμενης Δομής, περιλαμβάνει άτομα που για λόγους προσωπικούς, κοινωνικούς έχουν χάσει την λειτουργικότητά τους και βρίσκονται μόνα χωρίς υποστηρικτικό περιβάλλον π.χ. ψυχικά ασθενείς, άτομα με οριακή νοητική/περιβαλλοντική υστέρηση, ή άλλη αναπηρία που αποτελεί εμπόδιο για την ανεξάρτητη διαβίωσή τους, άτομα που ζουν κοινωνικά αποκλεισμένα.

Σκοπιμότητα

Στόχος της προτεινόμενης Δομής είναι να συμβάλει στην προστασία και φροντίδα ατόμων που, εξαιτίας προσωπικών, κοινωνικών και οικονομικών προβλημάτων, δεν έχουν την δυνατότητα να ζήσουν πλήρως ανεξάρτητα και τα οποία παράλληλα, δεν πληρούν προδιαγραφές για ένταξη και φιλοξενία σε υπάρχοντα ιδρύματα.

Συμβατότητα με άλλα Σχέδια

Το έργο αποτελεί συνέχεια των ευρύτερων αναπλάσεων που έχουν ήδη λάβει χώρα σε υποβαθμισμένες περιοχές της Πάτρας, κατά την προηγούμενη Προγραμματική Περίοδο.

Τίτλος Πράξης	Δράση ανάπτυξης δεξιοτήτων «Είμαι 65+ και μαθαίνω να ζω σύγχρονα»
Στρατηγικοί Στόχοι	1, 4, 5
Άξονες Προτεραιότητας	6
Ειδικοί Στόχοι	3, 5, 8, 11, 12
Ζώνη Παρέμβασης ΒΑΑ	7
Προϋπολογισμός	€ 60.000,00
Πρόγραμμα χρηματοδότησης	ΠΕΠ "Δυτική Ελλάδα" 2021-23 (4B.viii), ΕΠ "Ανθρώπινο Δυναμικό και Κοινωνική Συνοχή" 2021-27
Ταμείο χρηματοδότησης	ΕΚΤ+
Δικαιούχος φορέας	ΚΟΔΗΠ (θα αντικατασταθεί από το Δ. Πατρέων στην περίπτωση που καταργηθεί)
Φορέας λειτουργίας	ΚΟΔΗΠ (θα αντικατασταθεί από το Δ. Πατρέων στην περίπτωση που καταργηθεί)
Χρονοδιάγραμμα υλοποίησης	2026-2028
Ωριμότητα	Απαιτούνται: Μελέτη, εγκρίσεις

Περιγραφή Πράξης

Φυσικό αντικείμενο

Η δράση εστιάζει στην ανάπτυξη βασικών δεξιοτήτων χρήσης ΤΠΕ για κάλυψη καθημερινών αναγκών ηλικιωμένων ατόμων (65 – 80 ετών) π.χ. άυλη συνταγογράφηση, χρήση ATM κι ηλεκτρονικών πληρωμών, χρήση e-πλατφορμών για έκδοση εγγράφων (π.χ. πιστοποιητικά, εξουσιοδοτήσεις, φορολογικά έγγραφα-TAXISNET, κλπ.), χρήση ηλεκτρονικού ταχυδρομείου, βασική πλοήγηση στο διαδίκτυο, λελογισμένη χρήση κοινωνικών δικτύων για αποφυγή απομόνωσης και διαχείρισης περιορισμού μετακινήσεων («εγκλεισμού») λόγω πανδημίας.

Προτείνεται να αξιοποιηθεί η λειτουργία των ΚΑΠΗ, δεδομένου ότι αποτελούν πυρήνες για την ανάπτυξη δράσεων προς όφελος των μελών τους με στόχο την κάλυψη των αναγκών τους με ολοκληρωμένη προσέγγιση. Στο πλαίσιο αυτό, προτείνεται η ανάπτυξη των ψηφιακών δεξιοτήτων να ξεκινήσει από το προσωπικό των ΚΑΠΗ κι επιπλέον συναφούς προσωπικού του φορέα λειτουργίας των δομών αυτών. Αναμένεται το εν λόγω προσωπικό να οργανώσει σε συνέχεια μικρούς κύκλους εκπαίδευσης/εξοικείωσης για τα μέλη των ΚΑΠΗ, αξιοποιώντας εφαρμογές εικονικής προσομοίωσης, που θα δοθούν από το πρόγραμμα.

Ωφελούμενοι – Ομάδες στόχου

Ωφελούμενοι της προτεινόμενης δράσης είναι τα άτομα ηλικίας άνω των 65 ετών, κυρίως τα μέλη ΚΑΠΗ του ΤΠΗ του ΚΟΔΗΠ, αλλά και της ευρύτερης κοινότητας. Πρόκειται για ηλικιακή ομάδα, που επηρεάστηκε ιδιαίτερα (ίσως και σε μεγαλύτερο βαθμό) από τη μετάβαση του κεντρικού κράτους, στις ηλεκτρονικού τύπου εφαρμογές – άρα, η ανάπτυξη των ψηφιακών δεξιοτήτων θα βοηθήσει στην βελτίωση της καθημερινότητάς τους και στην ενίσχυση της αυτ-εικόνας τους.

Σκοπιμότητα

Σκοπός είναι η διευκόλυνση ατόμων τρίτης ηλικίας με περιορισμένη έκθεση και εξοικείωση με τις νέες τεχνολογίες στη χρήση συστημάτων και ψηφιακών υπηρεσιών που επηρεάζουν την καθημερινότητά τους.

Συμβατότητα με άλλα Σχέδια

-

Τίτλος Πράξης	Δράσεις «Ημερήσιες θερινές κατασκηνώσεις παιδιών σχολικής ηλικίας»
Στρατηγικοί Στόχοι	1, 4, 5
Άξονες Προτεραιότητας	6
Ειδικοί Στόχοι	3, 5, 8, 11, 12
Ζώνη Παρέμβασης ΒΑΑ	7

Προϋπολογισμός	€ 2.500.000,00
Πρόγραμμα χρηματοδότησης	ΠΕΠ "Δυτική Ελλάδα" 2021-23 (4B.viii), ΕΠ "Ανθρώπινο Δυναμικό και Κοινωνική Συνοχή" 2021-27
Ταμείο χρηματοδότησης	ΕΚΤ+
Δικαιούχος φορέας	ΚΟΔΗΠ (θα αντικατασταθεί από το Δ. Πατρέων στην περίπτωση που καταργηθεί)
Φορέας λειτουργίας	ΚΟΔΗΠ (θα αντικατασταθεί από το Δ. Πατρέων στην περίπτωση που καταργηθεί)
Χρονοδιάγραμμα υλοποίησης	2025-2028
Ωριμότητα	Απαιτούνται: Μελέτη, εγκρίσεις
Περιγραφή Πράξης	
Φυσικό αντικείμενο	
<p>Στο πλαίσιο της δράσης θα παρέχονται οι ακόλουθες υπηρεσίες:</p> <ul style="list-style-type: none"> ➤ Δημιουργική απασχόληση και αξιοποίηση του ελεύθερου χρόνου των παιδιών με την ανάπτυξη ατομικής και ομαδικής δραστηριότητας σ' ένα ασφαλές και υγιεινό περιβάλλον. Εικαστικά (Ζωγραφική- Κατασκευές-Κολάζ) , Μουσικοκινητικά – παραδοσιακά παιχνίδια. Παραδοσιακοί – μοντέρνοι χοροί, Θεατρικό Παιχνίδι, Κυκλοφοριακή αγωγή, αθλήματα παραλίας, Κολύμβηση, Ομαδικές δραστηριότητες παιδαγωγικού χαρακτήρα, Περιβαλλοντική αγωγή. ➤ Ανάπτυξη κοινωνικών δεξιοτήτων ➤ Ιατρονοσηλευτική φροντίδα για έκτακτες περιπτώσεις ➤ Ημερήσια διατροφή και φροντίδα στα παιδιά που θα συμμετέχουν τηρώντας τους κανόνες υγιεινής και ασφάλειας. ➤ Μεταφορά των παιδιών θα γίνεται με μεταφορικό μέσο που θα διατίθεται για τον σκοπό αυτό με όλα τα αναγκαία μέτρα για την τήρηση των προδιαγραφών ασφαλούς μεταφοράς. <p>Η λειτουργία της δομής θα είναι από την λήξη της σχολικής περιόδου έως την έναρξη λειτουργίας του σχολείου.</p>	
Ωφελούμενοι – Ομάδες στόχου	
<p>Η Δράση απευθύνεται τα παιδιά ηλικίας από 8 ετών – 14 ετών χωρίς προβλήματα υγείας. Τα εγγραφόμενα παιδιά θα προέρχονται κατά κύριο λόγο από την περιοχή του Δήμου Πατρέων, χωρίς να αποκλείεται η περίπτωση εγγραφής παιδιών που διαμένουν σε όμορο Δήμο ή γειτονική περιοχή, και εφόσον υπάρχουν κενές θέσεις ή στην περίπτωση που με την εγγραφή εξυπηρετείται ιδιαίτερα οξυμένη κοινωνική ανάγκη των γονέων, η οποία αιτιολογείται ειδικά. Κατά την εγγραφή επιλέγονται παιδιά βάσει κοινωνικο-οικονομικών κριτηρίων, προτιμώμενων εκείνων που έχουν ανάγκη φροντίδας από διάφορα αίτια (όπως π.χ. παιδιά ορφανά από δύο ή ένα γονέα, παιδιά άγαμων</p>	

μητέρων, διαζευγμένων ή σε διάσταση γονέων, παιδιά που προέρχονται από γονείς με σωματική ή πνευματική αναπηρία, πολυτέκνων οικογενειών).

Σκοπιμότητα

Σκοπός της προτεινόμενης δράσης είναι η δημιουργική απασχόληση των παιδιών για ορισμένο χρονικό διάστημα της ημέρας κατά τους καλοκαιρινούς μήνες. Συγκεκριμένα η αναγκαιότητά της εστιάζει σε οικογένειες με χαμηλό κοινωνικοοικονομικό προφίλ που οι γονείς είναι εργαζόμενοι κατά τους καλοκαιρινούς μήνες και δεν έχουν την οικονομική δυνατότητα να βρουν χώρο δημιουργικής απασχόλησης για τα παιδιά τους το χρονικό διάστημα των καλοκαιρινών διακοπών του σχολείου.

Θα δίνεται βαρύτητα στην ανάπτυξη της κοινωνικής συνείδησης, της καλλιέργειας του αθλητισμού, στην αγάπη για τη φύση, στην οικολογική και περιβαλλοντική ευαισθητοποίηση μέσα από τη σωστή αξιοποίηση του ελεύθερου χρόνου με δραστηριότητες.

Συμβατότητα με άλλα Σχέδια

-

Τίτλος Πράξης	Αισθητική αναβάθμιση προσώπων δημόσιων και ιδιωτικών κτιρίων μιας ή περισσότερων γειτονιών, που θα επιλεγεί με κριτήρια συνολικής αναβάθμισης της εικόνας της πόλης
Στρατηγικοί Στόχοι	1, 5
Άξονες Προτεραιότητας	4
Ειδικοί Στόχοι	2, 4, 7, 8, 9, 10, 11
Ζώνη Παρέμβασης ΒΑΑ	1
Προϋπολογισμός	€ 1.500.000,00
Πρόγραμμα χρηματοδότησης	ΠΕΠ "Δυτική Ελλάδα" 2021-27 (ΕΣ 4Α.νι)
Ταμείο χρηματοδότησης	ΕΤΠΑ
Δικαιούχος φορέας	ΚΟΔΗΠ (θα αντικατασταθεί από το Δ. Πατρέων στην περίπτωση που καταργηθεί)
Φορέας λειτουργίας	ΚΟΔΗΠ (θα αντικατασταθεί από το Δ. Πατρέων στην περίπτωση που καταργηθεί)
Χρονοδιάγραμμα υλοποίησης	2024-2026
Ωριμότητα	Απαιτούνται: Μελέτη, εγκρίσεις
Περιγραφή Πράξης	
Φυσικό αντικείμενο	

Το έργο αφορά στην αισθητική αναβάθμιση προσόψεων δημόσιων και ιδιωτικών κτιρίων μιας ή περισσότερων γειτονιών, που θα επιλεγεί με κριτήρια συνολικής αναβάθμισης της εικόνας της πόλης. Πιο συγκεκριμένα, περιλαμβάνει τα εξής υποέργα:

1. Εξαγωγή μεθοδολογίας και κριτηρίων επιλογής των περιοχών και των δημόσιων και ιδιωτικών κτιρίων σε αυτές που θα αναβαθμιστούν.
2. Εκπόνηση μελέτης εργασιών αναβάθμισης ανά σημείο παρέμβασης.
3. Υλοποίηση, παρακολούθηση και πιστοποίηση εργασιών αναβάθμισης.

Ωφελούμενοι – Ομάδες στόχου

Ωφελούμενοι είναι όλοι οι πολίτες κι επισκέπτες του Δήμου Πατρέων.

Σκοπιμότητα

Σκοπός του έργου είναι η συνολική αναβάθμιση της εικόνας και της ελκυστικότητας περιοχών της πόλης. Συνδυαστικά με την τυχόν υλοποίηση αναπλάσεων και άλλων παρεμβάσεων στην ίδια περιοχή κάθε φορά, αναμένεται η συνολική αύξηση της επισκεψιμότητας, αλλά και ώθηση της κοινωνικής και οικονομικής δραστηριότητας στην κάθε περιοχή παρέμβασης.

Συμβατότητα με άλλα Σχέδια

-

Τίτλος Πράξης	Οριζόντια δομή προώθησης της απασχόλησης στο Δήμο Πατρέων
Στρατηγικοί Στόχοι	1, 4, 5
Άξονες Προτεραιότητας	6
Ειδικοί Στόχοι	3, 5, 8, 11, 12
Ζώνη Παρέμβασης ΒΑΑ	7
Προϋπολογισμός	€ 2.160.000,00
Πρόγραμμα χρηματοδότησης	ΠΕΠ "Δυτική Ελλάδα" 2021-27 (ΕΣ 4B.α)
Ταμείο χρηματοδότησης	ΕΚΤ+
Δικαιούχος φορέας	ΚΟΔΗΠ (θα αντικατασταθεί από το Δ. Πατρέων στην περίπτωση που καταργηθεί)
Φορέας λειτουργίας	ΚΟΔΗΠ (θα αντικατασταθεί από το Δ. Πατρέων στην περίπτωση που καταργηθεί)
Χρονοδιάγραμμα υλοποίησης	2026-2030
Ωριμότητα	Απαιτούνται: Μελέτη, εγκρίσεις

Περιγραφή Πράξης

Φυσικό αντικείμενο

Το έργο αφορά σε πρόσληψη 30 ανέργων με διαδικασίες ΑΣΕΠ για 48 μήνες. Οι ζητούμενες ειδικότητες θα προσδιοριστούν με βάση τις ανάγκες του Δήμου και των Νομικών Προσώπων του, προκειμένου να στελεχωθούν δομές και υποδομές. Μπορεί πχ. να αφορά τις ακόλουθες ειδικότητες: οδηγό, εκπαιδευτές, ξεναγοί, μηχανικοί, στελέχωση "Σπίτι του Νερού", στελέχωση "Οπτικοακουστικό κέντρο - Παλαιό Νοσοκομείο" κοκ

Ωφελούμενοι – Ομάδες στόχου

Ωφελούμενοι είναι 30 άνεργοι από την περιοχή παρέμβασης.

Σκοπιμότητα

Στο πλαίσιο της πράξης θα προσληφθούν 30 άνεργοι, οι οποίοι θα καλύψουν πάγιες ανάγκες στελέχωσης του Δήμου Πατρέων, με έμφαση στη στελέχωση υποδομών και δομών που θα υλοποιηθούν και λειτουργήσουν στο πλαίσιο της επικαιροποιημένης ΣΒΑΑ.

Συμβατότητα με άλλα Σχέδια

Οι ωφελούμενοι θα στελεχώσουν δομές και υποδομές που λειτουργούν ή θα λειτουργήσουν στο πλαίσιο της επικαιροποιημένης ΣΒΑΑ.

Τίτλος Πράξης	Κέντρα γειτονιάς για Ρομά
Στρατηγικοί Στόχοι	2, 3, 4, 5
Άξονες Προτεραιότητας	6
Ειδικοί Στόχοι	1, 5, 6, 8, 9, 10, 11, 12, 13
Ζώνη Παρέμβασης ΒΑΑ	7
Προϋπολογισμός	€ 3.600.000,00
Πρόγραμμα χρηματοδότησης	ΠΕΠ "Δυτική Ελλάδα" 2021-27 (ΕΣ 4Β.α)
Ταμείο χρηματοδότησης	ΕΚΤ+
Δικαιούχος φορέας	ΚΟΔΗΠ (θα αντικατασταθεί από το Δ. Πατρέων στην περίπτωση που καταργηθεί)
Φορέας λειτουργίας	ΚΟΔΗΠ (θα αντικατασταθεί από το Δ. Πατρέων στην περίπτωση που καταργηθεί)
Χρονοδιάγραμμα υλοποίησης	2026-2028
Ωριμότητα	Απαιτούνται: Μελέτη, εγκρίσεις

Περιγραφή Πράξης

Φυσικό αντικείμενο

Το έργο περιλαμβάνει την ανάπτυξη κέντρων γειτονιάς σε 4-6 περιοχές του Δήμου, κοντά σε καταυλισμούς ή συνοικισμούς ή εντός του ιστού της πόλης, όπου διαμένουν οικογένειες Ρομά.

Το κέντρο γειτονιάς αποτελεί ένα πολυχώρο όπου μπορούν να σιτίζονται, να πλένονται, να καθαρίζουν ρουχισμό, κλινοσκεπάσματα, είδη οικιακά, άποροι, άστεγοι, ευάλωτες ομάδες, όπως οικογένειες Ρομά. Παρέχει επίσης δημιουργική απασχόληση για παιδιά, εφήβους, μέσω δράσεων χορού, μουσικής, θεάτρου κλπ. Ενισχυτική διδασκαλία μαθητών, αντιμετώπιση σχολικής διαρροής, εκμάθηση ελληνικής γλώσσας σε παιδιά και ενήλικες. Διαθέτει υποδομές και εξοπλισμό, έπιπλα, οικοσυσσκευές, τουαλέτες, ντουζιέρες, κουζίνα, πλυντήρια, στεγνωτήρια, αίθουσες, συνολικού εμβαδού, 150-200 m². Επίσης κατάλληλο προσωπικό, κοινωνικό λειτουργό, παιδαγωγό, φύλακα, καθαρίστριες, μουσικό, θεατρολόγο, οδηγό κα., συνολικής δύναμης 8-10 εργαζόμενων και όχημα μεταφοράς των παιδιών.

Το ετήσιο κόστος λειτουργίας του, για δαπάνες μισθοδοσίας, εξοπλισμού, υποδομών, αναλωσίμων και ενοικίασης κατάλληλου χώρου, προβλέπεται στις 180.000 ευρώ. Ο προϋπολογισμός προγράμματος για τέσσερα κέντρα γειτονιάς, για πέντε έτη, 3.600.000 ευρώ.

Ωφελούμενοι – Ομάδες στόχου

Ωφελούμενοι τόσο οι ευάλωτες ομάδες της κάθε περιοχής εγκατάστασης των κέντρων, όσο και οι περίοικοι αυτών.

Σκοπιμότητα

Σκοπός του έργου είναι η συνολική αναβάθμιση της ποιότητας ζωής μελών της κοινότητας Ρομά που διαβιούν σε καταυλισμούς ή συνοικισμούς ή εντός του ιστού της πόλης. Επιπλέον, η υλοποίηση δράσεων προώθησης της κοινωνικής ένταξης και άρσης του αποκλεισμού που βιώνουν τα μέλη της ομάδας αυτής πληθυσμού.

Συμβατότητα με άλλα Σχέδια

Το έργο έχει προταθεί και στο πλαίσιο του Τοπικού Σχεδίου του Δήμου Πατρέων για την ένταξη των μελών της κοινότητας Ρομά.

5.3.5 Αθλητικές εγκαταστάσεις

Τίτλος Πράξης	Ανακατασκευή 28 ανοικτών συνοικιακών – κοινοτικών γηπέδων
Στρατηγικοί Στόχοι	1, 4, 5
Άξονες Προτεραιότητας	6

Ειδικοί Στόχοι	3, 5, 8, 11, 12
Ζώνη Παρέμβασης ΒΑΑ	7
Προϋπολογισμός	€ 1.400.000,00
Πρόγραμμα χρηματοδότησης	ΠΕΠ "Δυτική Ελλάδα" 2021-27 (ΕΣ 4Α.ν)
Ταμείο χρηματοδότησης	ΕΤΠΑ
Δικαιούχος φορέας	Δήμος Πατρέων
Φορέας λειτουργίας	Δήμος Πατρέων
Χρονοδιάγραμμα υλοποίησης	2026-2030
Ωριμότητα	Υπάρχουν τοπογραφικά και τυποποιημένες μελέτες.
Περιγραφή Πράξης	
Φυσικό αντικείμενο	
Το έργο περιλαμβάνει εργασίες για την ανακατασκευή υπάρχοντων μικρών ανοικτών συνοικιακών – κοινοτικών γηπέδων αθλοπαιδιών σε 28 σημεία του Δήμου Πατρέων.	
Ωφελούμενοι – Ομάδες στόχου	
Ωφελούμενοι της δράσης είναι όλοι οι πολίτες κι επισκέπτες του Δήμου Πατρέων.	
Σκοπιμότητα	
Σκοπός του έργου είναι η ανακατασκευή 28 χώρων άθλησης ανά την πόλη των Πατρών, παρέχοντας στους πολίτες αναβαθμισμένους χώρους και νέες ευκαιρίες για άθληση και αναψυχή, προάγοντας τον αθλητισμό και βελτιώνοντας την ποιότητα ζωής τους.	
Συμβατότητα με άλλα Σχέδια	
-	

Τίτλος Πράξης	Κατασκευή 10 ανοικτών συνοικιακών – κοινοτικών γηπέδων
Στρατηγικοί Στόχοι	1, 4, 5
Άξονες Προτεραιότητας	6
Ειδικοί Στόχοι	3, 5, 8, 11, 12
Ζώνη Παρέμβασης ΒΑΑ	7
Προϋπολογισμός	€ 1.000.000,00
Πρόγραμμα χρηματοδότησης	ΠΕΠ "Δυτική Ελλάδα" 2021-27 (ΕΣ 4Α.ν)

Ταμείο χρηματοδότησης	ΕΤΠΑ
Δικαιούχος φορέας	Δήμος Πατρέων
Φορέας λειτουργίας	Δήμος Πατρέων
Χρονοδιάγραμμα υλοποίησης	2026-2029
Ωριμότητα	Υπάρχουν διαθέσιμα οικοπέδα του Δήμου, χαρακτηρισμένα ως χώροι αθλητισμού. Υπάρχουν τυποποιημένες μελέτες.
Περιγραφή Πράξης	
Φυσικό αντικείμενο	
<p>Το έργο αφορά στην κατασκευή 10 νέων μικρών ανοικτών συνοικιακών – κοινοτικών γηπέδων αθλοπαιδιών. Τα νέα μικρά ανοικτά αθλητικά κέντρα θα είναι ίδιων προδιαγραφών με τα υπό ανακατασκευή κι εκσυγχρονισμό και θα λειτουργούν με την ίδια φιλοσοφία. Με την κατασκευή των νέων αθλητικών κέντρων θα καλύπτονται οι ανάγκες του συνόλου των πολιτών και θα μεγιστοποιηθεί η αθλητική ανάπτυξη.</p>	
Ωφελούμενοι – Ομάδες στόχου	
Ωφελούμενοι της δράσης είναι όλοι οι πολίτες κι επισκέπτες του Δήμου Πατρέων.	
Σκοπιμότητα	
Σκοπός του έργου είναι η κατασκευή νέων χώρων άθλησης σε 10 σημεία της πόλης, παρέχοντας στους πολίτες επιπλέον διόδους για άθληση και αναψυχή, προάγοντας τον αθλητισμό και βελτιώνοντας την ποιότητα ζωής τους.	
Συμβατότητα με άλλα Σχέδια	
-	

Τίτλος Πράξης	Αντικατάσταση 3 ταρτάν δημοτικών σταδίων
Στρατηγικοί Στόχοι	1, 2, 3
Άξονες Προτεραιότητας	2
Ειδικοί Στόχοι	1, 2, 5, 9, 12, 13
Ζώνη Παρέμβασης ΒΑΑ	7
Προϋπολογισμός	€ 1.500.000,00
Πρόγραμμα χρηματοδότησης	ΠΕΠ "Δυτική Ελλάδα" 2021-27 (ΕΣ 4Α.ν)
Ταμείο χρηματοδότησης	ΕΤΠΑ
Δικαιούχος φορέας	Δήμος Πατρέων

Φορέας λειτουργίας	Δήμος Πατρέων
Χρονοδιάγραμμα υλοποίησης	2025-2026
Ωριμότητα	Υπάρχει μελέτη.

Περιγραφή Πράξης

Φυσικό αντικείμενο

Το έργο περιλαμβάνει εργασίες για την αντικατάσταση ταρτάν Παμπελοποννησιακού (κεντρικό – βοηθητικό) και Λαδόπουλου.

Η αντικατάσταση των ταρτάν στίβου του κεντρικού και του βοηθητικού σταδίου του Παμπελοποννησιακού είναι αναγκαία πρώτον λόγω της παλαιότητας τους και δεύτερον επειδή η Παγκόσμια Ομοσπονδία Στίβου τροποποίησε τις προδιαγραφές του ταρτάν για τη διεξαγωγή αγώνων στίβου. Η Πάτρα έχει συνάψει μνημόνιο συνεργασίας με τον Σύνδεσμο Ελληνικών Γυμναστικών Αθλητικών Σωματείων (ΣΕΓΑΣ) και είναι ένα από τα 4 Προπονητικά Κέντρα Αναπτυξιακού Αθλητισμού. Διαθέτει αθλητικό ξενώνα 48 κλινών κι έχει αναδειχθεί σε δημοφιλή αθλητικό προορισμό για αγώνες και προετοιμασία αθλητών στίβου υψηλού επιπέδου από όλη την Ελλάδα και το εξωτερικό.

Το Παμπελοποννησιακό Στάδιο είναι Ολυμπιακό Ακίνητο, που έχει παραχωρηθεί επ' αόριστον στον Δήμο Πατρέων, θεωρείται το πλέον ασφαλές, καλοσυντηρημένο κι εκσυγχρονισμένο στάδιο της χώρας, έχει αναβαθμιστεί ενεργειακά με Ευρωπαϊκό Πρόγραμμα, έχει εγκριθεί η ψηφιακή του αναβάθμιση, έχει φιλοξενήσει μεγάλες εθνικές και διεθνείς αθλητικές διοργανώσεις μεταξύ των οποίων και τα 7 από τα 9 τελευταία Εθνικά Πρωταθλήματα στίβου Ανδρών – Γυναικών, ενώ πέραν των δεκάδων αθλητικών συλλόγων που το χρησιμοποιούν, είναι και η σημαντικότερη κυψέλη μαζικού αθλητισμού φιλοξενώντας δωρεάν περίπου 9 χιλ. πολίτες.

Η αντικατάσταση των ταρτάν του Παμπελοποννησιακού Σταδίου είναι αναγκαία για να μην ανακοπεί η ανοδική πορεία φιλοξενίας μεγάλων αθλητικών γεγονότων, από την οποία η πόλη έχει πολλαπλά οφέλη.

Το Αθλητικό Κέντρο Λαδόπουλου που περιλαμβάνει ανοικτό και κλειστό στίβο και αίθουσα Γυμναστικής είναι υψίστης σημασίας για την ανάπτυξη του αθλητισμού και ειδικότερα στις αναπτυξιακές ηλικίες. Το ταρτάν του ανοικτού στίβου έχει καταστραφεί ολοσχερώς και χρήζει άμεσης αντικατάστασης για να συνεχίσει το αθλητικό κέντρο να διαδραματίζει τον πολύ σημαντικό του ρόλο.

Ωφελούμενοι – Ομάδες στόχου

Ωφελούμενοι της δράσης είναι όλοι οι πολίτες κι επισκέπτες του Δήμου Πατρέων.

Σκοπιμότητα

Σκοπός του έργου είναι η βελτίωση των συνθηκών άθλησης σε τρία στάδια της πόλης, τα οποία χρησιμοποιούνται από επαγγελματίες κι ερασιτέχνες αθλητές για την προετοιμασία ή/ και αναψυχή τους.

Συμβατότητα με άλλα Σχέδια

-

Τίτλος Πράξης	Ανακατασκευή ταρτάν Παμπελοποννησιακού Σταδίου	Λεωφορειόδρομου
Στρατηγικοί Στόχοι	1, 2, 3	
Άξονες Προτεραιότητας	2	
Ειδικοί Στόχοι	1, 2, 5, 9, 12, 13	
Ζώνη Παρέμβασης ΒΑΑ	7	
Προϋπολογισμός	€ 200.000,00	
Πρόγραμμα χρηματοδότησης	ΠΕΠ "Δυτική Ελλάδα" 2021-27 (ΕΣ 4Α.ν)	
Ταμείο χρηματοδότησης	ΕΤΠΑ	
Δικαιούχος φορέας	Δήμος Πατρέων	
Φορέας λειτουργίας	Δήμος Πατρέων	
Χρονοδιάγραμμα υλοποίησης	2025-2026	
Ωριμότητα	Υπάρχει μελέτη	
Περιγραφή Πράξης		
Φυσικό αντικείμενο		
<p>Το έργο αφορά στην κατασκευή 2 διαδρομών ταρτάν περιμετρικά μήκους 600 μ. Η κατασκευή των διαδρομών ταρτάν κάτω από τις κερκίδες θα δημιουργήσει μια μοναδική στην Ελλάδα δυνατότητα προφύλαξης των αθλητών αγωνιστικού και μαζικού αθλητισμού από τα καιρικά φαινόμενα και θα αυξήσει θεαματικά την ελκυστικότητα της πόλης ως αθλητικός προορισμός</p>		
Ωφελούμενοι – Ομάδες στόχου		
Ωφελούμενοι της δράσης είναι όλοι οι πολίτες κι επισκέπτες του Δήμου Πατρέων.		
Σκοπιμότητα		
Σκοπός του έργου είναι η βελτίωση των υποδομών του Παμπελοποννησιακού Σταδίου, το οποίο χρησιμοποιούν επαγγελματίες κι ερασιτέχνες αθλητές για την προετοιμασία ή/ και αναψυχή τους.		
Συμβατότητα με άλλα Σχέδια		
-		

Τίτλος Πράξης	Επεμβάσεις αναβάθμισης του Παλαιού Κολυμβητηρίου Περιοχής Αγιάς Πατρών
Στρατηγικοί Στόχοι	1, 2, 3
Άξονες Προτεραιότητας	2
Ειδικοί Στόχοι	1, 2, 5, 9, 12, 13
Ζώνη Παρέμβασης ΒΑΑ	3
Προϋπολογισμός	€ 8.000.000
Πρόγραμμα χρηματοδότησης	ΠΕΠ "Δυτική Ελλάδα" 2021-27
Ταμείο χρηματοδότησης	ΕΤΠΑ
Δικαιούχος φορέας	Περιφέρεια Δυτικής Ελλάδας
Φορέας λειτουργίας	Υπουργείο Παιδείας, Θρησκευμάτων και Αθλητισμού
Χρονοδιάγραμμα υλοποίησης	2024-2028
Ωριμότητα	100% ώριμο
Περιγραφή Πράξης	
Φυσικό αντικείμενο	
<p>Το έργο περιλαμβάνει την αναβάθμιση του κολυμβητηρίου και την στέγαση του με μεταλλική κατασκευή σε αντικατάσταση του παλιού πανιού που υπήρχε και τη διαμόρφωση χώρου πρασίνου ανατολικά του χώρου, σε μια προσπάθεια να δημιουργηθεί ένα ενιαίο αρχιτεκτονικό σύνολο που θα χρησιμοποιηθεί ως σημείο αναφοράς για χώρους άθλησης, πρασίνου και αναψυχής.</p> <p>Επίσης, ένας άλλος σημαντικός σκοπός είναι η υλοποίηση έργων αναπλάσεων, ούτως ώστε να αξιοποιηθούν καλύτερα οι υπάρχοντες χώροι, να δημιουργηθούν νέοι χώροι κοινωφελών δραστηριοτήτων και αναψυχής, αλλά και να αναβαθμιστεί το ευρύτερο τοπίο, καθώς μέχρι σήμερα η αξιοποίηση τέτοιων χώρων (ΚΧ, και Κοινωφελών) χρονίζει, με ό,τι αυτό συνεπάγεται για την ποιότητα της ζωής των πολιτών. Το ανακαινισμένο κολυμβητήριο στο οποίο θα συντηρηθούν οι παλαιές εγκαταστάσεις με αποτέλεσμα να δημιουργηθεί μια σύγχρονη αθλητική εγκατάσταση που θα περιλαμβάνει τις δυο αρχικές πισίνες (μία αγωνιστική πισίνα 21m x 50m και μία ρηχή εκμάθησης 10,5m x 12,5m. Η αγωνιστική πισίνα θα είναι κατάλληλη για αγώνες Διασυλλογικούς – Διαδημοτικούς Αγώνες, Πανελληνίους, Πανευρωπαϊκούς, κλασικής κολύμβησης, υδατοσφαίρισης και αγώνες επίδειξης ενώ θα παρέχει ταυτόχρονα τη δυνατότητα παρακολούθησης από κατάλληλες κερκίδες.</p> <p>Η ρηχή πισίνα μπορεί να χρησιμοποιηθεί για εκμάθηση, γυμναστική, ψυχαγωγία κ.λ.π. Επιπλέον οι εγκαταστάσεις που θα συντηρηθούν θα διαθέτουν μεγάλο αριθμό αποδυτηρίων και άλλων βοηθητικών χώρων, που μπορούν να αξιοποιηθούν για την κάλυψη των αναγκών πληθώρας επισκεπτών, αθλητών και αθλητικών συλλόγων.</p> <p>Ο σχεδιασμός του έργου του κολυμβητηρίου θα υπακούει στις ισχύουσες τεχνικές προδιαγραφές της Γενικής Γραμματείας Αθλητισμού, της υφιστάμενης νομοθεσίας για τα κτίρια και τις αθλητικές εγκαταστάσεις, ενώ παράλληλα θα ανταποκρίνεται και στις σύγχρονες ανάγκες ενεργειακά αποδοτικών κτιρίων και εγκαταστάσεων.</p>	
Ωφελούμενοι – Ομάδες στόχου	

Η Ανακατασκευή και Αναβάθμιση των Αθλητικών Εγκαταστάσεων του Παλαιού Κολυμβητηρίου Αγυιάς Πατρών θα καλύψει τις ανάγκες που αφορούν στην εκγύμναση και αναψυχή των δημοτών, στην εκμάθηση κολύμβησης για μικρά παιδιά, καθώς και στην αποκατάσταση μέσω κινησιοθεραπείας στο νερό σε άτομα με ειδικές ανάγκες. Επίσης περιλαμβάνει την διαμόρφωση χώρου πρασίνου ανατολικά του χώρου, προκειμένου να δημιουργηθεί ένα ενιαίο αρχιτεκτονικό σύνολο με χώρους άθλησης, πρασίνου και αναψυχής.

Σκοπιμότητα

Σκοπός του έργου είναι η δημιουργία μιας σύγχρονης αθλητικής εγκατάστασης που θα καλύπτει τις προδιαγραφές για διεξαγωγή αγώνων Πανευρωπαϊκού επιπέδου κλασικής κολύμβησης, υδατοσφαίρισης και αγώνες επίδειξης, ενώ παράλληλα θα καλύπτει τις ανάγκες των πολιτών για εκμάθηση, γυμναστική, ψυχαγωγία κ.λ.π.

Επιπρόσθετα σκοπός των αναπλάσεων του περιβάλλοντος χώρου είναι η δημιουργία νέων χώρων κοινωφελών δραστηριοτήτων και αναψυχής.

Συμβατότητα με άλλα Σχέδια

-

5.3.6 Ενίσχυση του πρασίνου στην πόλη

Τίτλος Πράξης	Ανάπλαση κοινόχρηστων χώρων στην προβλήτα του Ρίου
Στρατηγικοί Στόχοι	1, 2, 3
Άξονες Προτεραιότητας	2
Ειδικοί Στόχοι	1, 2, 5, 9, 12, 13
Ζώνη Παρέμβασης ΒΑΑ	4
Προϋπολογισμός	€ 2.500.000,00
Πρόγραμμα χρηματοδότησης	ΕΠ "Περιβάλλον και Κλιματική Αλλαγή" (Π3), Πράσινο Ταμείο
Ταμείο χρηματοδότησης	ΕΤΠΑ
Δικαιούχος φορέας	Τρίτος φορέας υλοποίησης ή σχήμα φορέων
Φορέας λειτουργίας	Τρίτος φορέας υλοποίησης ή σχήμα φορέων
Χρονοδιάγραμμα υλοποίησης	2027-2030
Ωριμότητα	Απαιτούνται: Ιδιοκτησιακό/χώρος, Προγραμματική Σύμβαση, Μελέτη, εγκρίσεις
Περιγραφή Πράξης	
Φυσικό αντικείμενο	

Το έργο περιλαμβάνει εργασίες για την ανάπλαση των κοινόχρηστων χώρων που βρίσκονται στην προβλήτα του Ρίου. Με την ανάπλαση αυτή, αναβαθμίζεται συνολικά η εικόνα του οικισμού του Ρίου και το παραλιακό μέτωπο της πόλης αποκτά περισσότερο ολοκληρωμένο χαρακτήρα.

Ωφελούμενοι – Ομάδες στόχου

Ωφελούμενοι της δράσης είναι όλοι οι πολίτες κι επισκέπτες του Δήμου Πατρέων.

Σκοπιμότητα

Μέσα από το έργο:

- Αναβαθμίζεται συνολικά η ελκυστικότητα της περιοχής, δεδομένης της γεινιάσής της με τη γέφυρα «Χ. Τρικούπης» και το πορθμείο Ρίου – Αντιρρίου.
- Δημιουργούνται και αποδίδονται κοινόχρηστοι χώροι, αναιρώντας τη σημερινή άσχημη εικόνα.
- Μειώνεται η πιθανότητα ανάπτυξης μικροεγκληματικότητας στην περιοχή, ειδικά κατά τις νυχτερινές ώρες.
- Ενισχύεται θετικά το τουριστικό προϊόν της περιοχής.
- Παρέχεται η ευκαιρία ώθησης της τοπικής επιχειρηματικότητας.

Συμβατότητα με άλλα Σχέδια

-

Τίτλος Πράξης	Πρόγραμμα ενοποίησης και αξιοποίησης ακάλυπτων χώρων πολυκατοικιών
Στρατηγικοί Στόχοι	1, 2, 3
Άξονες Προτεραιότητας	2
Ειδικοί Στόχοι	1, 2, 5, 9, 12, 13
Ζώνη Παρέμβασης ΒΑΑ	1
Προϋπολογισμός	€ 3.000.000,00
Πρόγραμμα χρηματοδότησης	ΕΠ "Περιβάλλον και Κλιματική Αλλαγή" (Π4), Πράσινο Ταμείο
Ταμείο χρηματοδότησης	ΕΤΠΑ
Δικαιούχος φορέας	Τρίτος φορέας υλοποίησης ή σχήμα φορέων
Φορέας λειτουργίας	Τρίτος φορέας υλοποίησης ή σχήμα φορέων
Χρονοδιάγραμμα υλοποίησης	2027-2030
Ωριμότητα	Απαιτούνται: Ιδιοκτησιακό/χώρος, Μελέτη, εγκρίσεις

Περιγραφή Πράξης

Φυσικό αντικείμενο

Το έργο αφορά στην ενοποίηση ακάλυπτων χώρων πολυκατοικιών εντός του ιστορικού κέντρου της Πάτρας, με σκοπό την αξιοποίησή τους ως κοινόχρηστων χώρων παιχνιδιού και αναψυχής. Περιλαμβάνει:

- Εύρεση των χώρων που είναι κατάλληλοι για διαμόρφωση
- Υπογραφή σχετικών συμφώνων με τις πολυκατοικίες που θα συμμετέχουν στο Πρόγραμμα.
- Εκτέλεση εργασιών ενοποίησης και αναβάθμισης (πλακοστρώσεις, φυτεύσεις, τραπεζοπάγκοι, αθλοπαιδιές, αντιμετώπιση ζητημάτων πρόσβασης και ασφάλειας).

Ωφελούμενοι – Ομάδες στόχου

Ωφελούμενοι της δράσης είναι όλοι οι πολίτες κι επισκέπτες του Δήμου Πατρέων.

Σκοπιμότητα

Σκοπός του Προγράμματος είναι η αξιοποίηση των κοινόχρηστων χώρων πολυκατοικιών στο ιστορικό κέντρο της πόλης για:

- Την αντιμετώπιση φαινομένων θερμικής νησίδας κατά τους θερινούς μήνες,
- Αναβάθμιση της ποιότητας ζωής των κατοίκων, μέσα από τη δημιουργία και απόδοση αναβαθμισμένων χώρων,
- Την αντιμετώπιση εστιών μόλυνσης που μπορεί να δημιουργεί η χρόνια απουσία καθαριότητας ή απομάκρυνσης φερτών και άλλων υλικών.

Συμβατότητα με άλλα Σχέδια

-

Τίτλος Πράξης	Διαδρομές φύσης και πολιτισμού
Στρατηγικοί Στόχοι	1, 2, 3
Άξονες Προτεραιότητας	2
Ειδικοί Στόχοι	1, 2, 5, 9, 12, 13
Ζώνη Παρέμβασης ΒΑΑ	7
Προϋπολογισμός	€ 4.795.000,00
Πρόγραμμα χρηματοδότησης	ΠΕΠ "Δυτική Ελλάδα" 2021-27 (ΕΣ 4χι)
Ταμείο χρηματοδότησης	ΕΚΤ+
Δικαιούχος φορέας	Δήμος Πατρέων

Φορέας λειτουργίας	Δήμος Πατρέων
Χρονοδιάγραμμα υλοποίησης	2026-2029
Ωριμότητα	Υπάρχει προμελέτη, απαιτούνται μελέτη και εγκρίσεις

Περιγραφή Πράξης

Φυσικό αντικείμενο

Το έργο περιλαμβάνει εργασίες για την ανάπλαση ημερήσιων κατασκηνώσεων σε Αγυιά και Ροϊτικά, τη δημιουργία περιβαλλοντικού μουσείου στο Έλος Αγυιάς, τη χάραξη και τεχνολογική υποστήριξη διαδρομών πολιτισμού εντός Πατρών που θα διέρχονται από σημεία ενδιαφέροντος της πόλης, καθώς και την υποστήριξη προσβασιμότητας των διαδρομών για ΑμεΑ. Αποτελείται από 6 πακέτα εργασίας:

1. «Δρόμοι πολιτισμού»: δημιουργία σύγχρονων πολιτιστικών διαδρομών διασυνδέοντας αξιόλογα δημοτικά κτίρια, πολιτιστικά και ιστορικά τοπόσημα της πόλης. Στις διαδρομές θα έχουν πρόσβαση όλοι οι πολίτες κι επισκέπτες, χωρίς καμία διάκριση ή περιορισμό λόγω φυσικής κατάστασης. Οι διαδρομές μπορούν να διασυνδεθούν με εκπαιδευτικές δράσεις, ενώ προτείνεται και η διασύνδεση με το τουριστικό προϊόν της πόλης, μέσω της πρωτοβουλίας του Δήμου για την τουριστική ανάπτυξη «Explore Patras». Το ΠΕ περιλαμβάνει την καταγραφή των σημείων ενδιαφέροντος, δημιουργία και ψηφιοποίηση διαδρομών και σεναρίων, την εγκατάσταση πινακίδων QR, την εγκατάσταση infokiosks, την προμήθεια 2 ηλεκτρικών οχημάτων για ΑμεΑ και το σχεδιασμό – υλοποίηση εκπαιδευτικών προγραμμάτων για παιδιά. Οι «δρόμοι» θα εμπλουτιστούν με δίκτυα αισθητήρων – υπαίθρια μουσικά όργανα (πχ. διάβαση – πιάνο, παραγωγή μουσικών νοτών από τα κύματα στον μάλο Αγ. Νικολάου, κοκ.) σε 2 σημεία της πόλης, εγκατάσταση συστήματος «ήχος και φως» σε ένα σημείο της πόλης.
2. Κόμβος «Έλος Αγυιάς»: μετασχηματισμός του χώρου του camping (χώρος των ημερήσιων κατασκηνώσεων του Δήμου Πατρέων) σε σύγχρονο εκπαιδευτικό πολυχώρο με αθλητικές, πολιτιστικές και καλλιτεχνικές δραστηριότητες. Σημειώνεται πως στο χώρο υλοποιούνται επί του παρόντος δύο δράσεις αναβάθμισής του (δημιουργία διαδρομών και αναβάθμιση αθλητικών εγκαταστάσεων, ανέγερση θεάτρου). Με τον τρόπο αυτό η περιοχή του Έλους της Αγυιάς θα αναδειχθεί σε ενιαίο κόμβο για το περιβάλλον, τη βιοποικιλότητα και τον πολιτισμό, ικανό να προσελκύσει επισκέπτες και μαθητές από όλη τη χώρα και το εξωτερικό. Περιλαμβάνει προμήθεια μη μόνιμων κατασκευών, εξεδρών κλπ. για παιδικό κι εκπαιδευτικό παιχνίδι, εγκατάσταση infokiosk, σχεδιασμό – υλοποίηση εκπαιδευτικών προγραμμάτων για παιδιά, προμήθεια εξοπλισμού προβολής ταινιών, εγκατάσταση διάταξης πρόσβασης ΑμεΑ στη θάλασσα.
3. Κόμβος «Ροϊτικά»: μετασχηματισμός του χώρου των ημερήσιων κατασκηνώσεων του Δήμου Πατρέων στα Ροϊτικά σε σύγχρονο εκπαιδευτικό πολυχώρο με αθλητικές, πολιτιστικές και καλλιτεχνικές δραστηριότητες. Περιλαμβάνει προμήθεια μη μόνιμων κατασκευών, εξεδρών

κλπ. για παιδικό κι εκπαιδευτικό παιχνίδι, εγκατάσταση infokiosk, σχεδιασμό – υλοποίηση εκπαιδευτικών προγραμμάτων για παιδιά, προμήθεια εξοπλισμού προβολής ταινιών, δενδροφύτευση, διαμόρφωση σταθμού α' βοηθειών.

4. e-κόμβος «Φύση παντού!»: δημιουργία μιας διαδικτυακής πύλης για το περιβάλλον και τη βιοποικιλότητα στο Δήμο Πατρέων. Θα δημιουργηθεί ενότητα που θα αφορά σε σημεία και διαδρομές φυσικού ενδιαφέροντος σε όλη την επικράτεια του Δήμου, τα οποία θα αποτυπωθούν στη διαδικτυακή πύλη εν είδει «ψηφιακού οικομουσείου», με σκοπό να τα γνωρίσουν τόσο οι κάτοικοι, όσο και οι επισκέπτες της πόλης. Επιπλέον, θα δημιουργηθεί ενότητα, η οποία θα δίνει πρόσβαση σε περιβάλλον εικονικής πραγματικότητας (VR), στο οποίο ο χρήστης θα μπορεί να περιηγηθεί σε επιλεγμένα σημεία του Δήμου όπου η φύση, αλλά και η τοπική χλωρίδα και πανίδα παρουσιάζουν ιδιαίτερο ενδιαφέρον. Μία ακόμη ενότητα θα αφορά στην προσφορά ανοικτών, δωρεάν διαδικτυακών μαθημάτων (e-courses) σχετικά με την αξία προστασίας του περιβάλλοντος και της βιοποικιλότητας, την υιοθέτηση αρχών της κυκλικής οικονομίας και της ανακύκλωσης στο σπίτι, στην εργασία και στο σχολείο, καθώς και την κατάρτιση όσων πολιτών ενδιαφέρονται για την ίδρυση πράσινης επιχείρησης. Από μία ενότητα θα αφιερωθεί στους φυσικούς κόμβους της Πράξης (Έλους Αγιάς και Ροϊτικών), όπου θα παρατίθεται υλικό τεκμηρίωσης, ενδιαφέροντα στοιχεία για τον κάθε κόμβο, ώρες λειτουργίας και ξεναγήσεων, στοιχεία επικοινωνίας, κοκ.. Μέσα από την διαδικτυακή πύλη θα προσφέρεται ακόμη η δυνατότητα υποστήριξης της διοικητικής λειτουργίας των σύγχρονων πολιτιστικών διαδρομών – «Δρόμων Πολιτισμού» και των δύο φυσικών κόμβων (Έλους Αγιάς και Ροϊτικών), πχ. μέσω της υποστήριξης συλλογής αιτήσεων συμμετοχής στις ημερήσιες κατασκηνώσεις, booking ηλεκτροκίνητων λεωφορείων για τη μεταφορά επισκεπτών που είναι εμποδιζόμενα άτομα, booking ξεναγήσεων, κοκ..
5. Δράσεις δημοσιότητας: Στο πλαίσιο του ΠΕ θα οργανωθούν και υλοποιηθούν δράσεις δημοσιότητας, με στόχο την ενημέρωση των πολιτών για τη νέα πρωτοβουλία της πόλης, καθώς και την προβολή της στόχευσης και των αποτελεσμάτων της προτεινόμενης Πράξης. Ενδεικτικά προβλέπεται η διοργάνωση street food festivals, συναυλιών, info days και καμπανιών ενημέρωσης στον έντυπο και ηλεκτρονικό τύπο.
6. Διοικητική και οικονομική υποστήριξη της Αναθέτουσας Αρχής για την επιτυχή υλοποίηση του έργου.

Ωφελούμενοι – Ομάδες στόχου

Ωφελούμενοι της δράσης είναι όλοι οι πολίτες κι επισκέπτες του Δήμου Πατρέων.

Σκοπιμότητα

Προτεραιότητα του Δήμου Πατρέων αποτελεί η δημιουργία σύγχρονων πολιτιστικών διαδρομών για όλους τους πολίτες, χωρίς καμία διάκριση, διασυνδέοντας αξιόλογα δημοτικά κτίρια, πολιτιστικά, φυσιολατρικά και ιστορικά τοπία της πόλης και χρησιμοποιώντας καινοτόμα εργαλεία και νέες πηγές ενέργειας. Ενδεικτικά σημεία - στάσεις των εν λόγω διαδρομών μπορεί να είναι: Δημαρχείο,

Αρσάκειο, Βιβλιοθήκη - Πινακοθήκη, Ιχθυόσκαλα, Καταφύγιο και πλατεία Υψηλών Αλωνίων, Θέατρο «Απόλλων», Εργοστάσιο Τέχνης «Θάνος Μικρούτσικος», Φάρος, Μώλος και σκάλες Αγ. Νικολάου, Λουτρά, Παλαιά Σφαγεία, Έλος Αγυιάς, Δασύλλιο, Κάστρο, Παλαιό Νοσοκομείο, Νέο Αρχαιολογικό Μουσείο, Άγιος Ανδρέας, Παντάνασσα, περιαστικές περιοχές (Παναχαϊκό, Ροϊτικά, κλπ.). Μέσω των διαδρομών ο επισκέπτης θα έχει τη δυνατότητα να δει τα κύρια σημεία της πόλης και της ευρύτερης περιοχής, αποκτώντας γνώσεις και εμπειρίες, καθώς και αξιοποιώντας σύγχρονα ψηφιακά εργαλεία (όπως infokiosks, διαδραστικά μουσεία, κοκ.). Επιπλέον, στο πλαίσιο της ολιστικής ανάπλασης και αξιοποίησης της περιοχής του έλους Αγυιάς (κατασκευή διαδρομών περιπάτου και παρατήρησης, ανέγερση θεάτρου, κοκ.) και της επαναξιοποίησης του εγκαταλειμμένου χώρου στα Ροϊτικά, μπορούν να αντληθούν πόροι για να δημιουργηθούν σύγχρονοι εκπαιδευτικοί πολυχώροι με αθλητικές, πολιτιστικές, καλλιτεχνικές δραστηριότητες, δημιουργικό υλικό και να αποτελέσουν σημεία αναφοράς για όλους τους δημότες της Πάτρας

Συμβατότητα με άλλα Σχέδια

Οι διαδρομές που θα δημιουργηθούν στο πλαίσιο του έργου θα λαμβάνουν υπόψη αναπλάσεις και έργα στο πλαίσιο της ΣΒΑΑ και άλλων Στρατηγικών, με στόχο τόσο τον εμπλουτισμό τους, όσο και την εξασφάλιση της βέλτιστης δυνατής εμπειρίας επισκέπτη.

Τίτλος Πράξης	Αποκατάσταση ΧΥΤΑ Ξερόλακκα και μετατροπή του σε χώρο αναψυχής και περιβαλλοντικής εκπαίδευσης
Στρατηγικοί Στόχοι	2
Άξονες Προτεραιότητας	1
Ειδικοί Στόχοι	2, 4, 6, 7, 14
Ζώνη Παρέμβασης ΒΑΑ	7
Προϋπολογισμός	€ 5.000.000,00
Πρόγραμμα χρηματοδότησης	ΕΠ "Περιβάλλον και κλιματική αλλαγή" 2021-27 (Π4)
Ταμείο χρηματοδότησης	ΕΤΠΑ
Δικαιούχος φορέας	Δήμος Πατρέων
Φορέας λειτουργίας	Δήμος Πατρέων
Χρονοδιάγραμμα υλοποίησης	2027-2037
Ωριμότητα	Απαιτούνται: Μελέτη, εγκρίσεις
Περιγραφή Πράξης	
Φυσικό αντικείμενο	

Το έργο περιλαμβάνει εργασίες για την Αποκατάσταση ΧΥΤΑ Ξερόλακκα και μετατροπή του σε χώρο αναψυχής και περιβαλλοντικής εκπαίδευσης. Προϋπόθεση είναι η ολοκλήρωση των έργων αποκατάστασης, όπως προβλέπονται και έχουν εγκριθεί στη σχετική απόφαση έγκρισης περιβαλλοντικών όρων.

Ωφελούμενοι – Ομάδες στόχου

Ωφελούμενοι της δράσης είναι όλοι οι πολίτες κι επισκέπτες του Δήμου Πατρέων.

Συμβατότητα με άλλα Σχέδια

-

Τίτλος Πράξης	Μετά την υπογειοποίηση της σιδηροδρομικής γραμμής δημιουργία γραμμικού πάρκου, πεζόδρομου, ποδηλατοδρόμου και άλλων χρήσεων κοινοχρήστου χαρακτήρα
Στρατηγικοί Στόχοι	1, 2, 3
Άξονες Προτεραιότητας	2
Ειδικοί Στόχοι	1, 2, 5, 9, 12, 13
Ζώνη Παρέμβασης ΒΑΑ	7
Προϋπολογισμός	€ 6.000.000,00
Πρόγραμμα χρηματοδότησης	ΕΠ "Περιβάλλον και Κλιματική Αλλαγή" (Π3)
Ταμείο χρηματοδότησης	ΕΤΠΑ
Δικαιούχος φορέας	Δήμος Πατρέων
Φορέας λειτουργίας	Δήμος Πατρέων
Χρονοδιάγραμμα υλοποίησης	2026-2032
Ωριμότητα	Απαιτούνται: Μελέτη, εγκρίσεις

Περιγραφή Πράξης

Φυσικό αντικείμενο

Το έργο αφορά στην δημιουργία γραμμικού πάρκου άνωθεν της υπογειοποιημένης σιδηροδρομικής γραμμής Πατρών, πεζόδρομου, ποδηλατοδρόμου και άλλων χρήσεων κοινοχρήστου χαρακτήρα.

Ωφελούμενοι – Ομάδες στόχου

Ωφελούμενοι της δράσης είναι όλοι οι πολίτες κι επισκέπτες του Δήμου Πατρέων.

Σκοπιμότητα

Με το έργο αυτό θα αποκατασταθεί η χρόνια αδικία σε βάρος των κατοίκων περιοχών από τις οποίες διέρχεται ο σιδηρόδρομος. Ακόμη, δημιουργείται μια διαδρομή πρασίνου – αναψυχής παράλληλα με την ακτογραμμή – η οποία θα αναπλαστεί στο σύνολό της, που θα ενώνει το κέντρο της πόλης με τις βόρειες συνοικίες της.

Συμβατότητα με άλλα Σχέδια

-

Τίτλος Πράξης	Ενίσχυση του αστικού πρασίνου και χώρου αναψυχής με την διαμόρφωση του Ανατολικού Πάρκου στον Ρηγανόκαμπο
Στρατηγικοί Στόχοι	2
Άξονες Προτεραιότητας	1
Ειδικοί Στόχοι	2, 4, 6, 7, 14
Ζώνη Παρέμβασης ΒΑΑ	6
Προϋπολογισμός	€ 1.500.000,00
Πρόγραμμα χρηματοδότησης	ΠΕΠ "Δυτική Ελλάδα" 2021-27 (ΕΣ 2iv), Πράσινο Ταμείο
Ταμείο χρηματοδότησης	ΕΤΠΑ
Δικαιούχος φορέας	Δήμος Πατρέων
Φορέας λειτουργίας	Δήμος Πατρέων
Χρονοδιάγραμμα υλοποίησης	2026-2029
Ωριμότητα	Υπάρχει προμελέτη, απαιτούνται μελέτη και εγκρίσεις
Περιγραφή Πράξης	
Φυσικό αντικείμενο	
Το έργο περιλαμβάνει εργασίες για την ενίσχυση του αστικού πρασίνου, μέσα από τη διαμόρφωση ενός χώρου αναψυχής - Ανατολικού Πάρκου στον Ρηγανόκαμπο. Στην παρέμβαση περιλαμβάνεται η κατασκευή ανοικτού θεάτρου.	
Ωφελούμενοι – Ομάδες στόχου	
Ωφελούμενοι της δράσης είναι όλοι οι πολίτες κι επισκέπτες του Δήμου Πατρέων.	
Συμβατότητα με άλλα Σχέδια	

Η πράξη βρίσκεται σε ευθεία συνέργεια με τη διαμόρφωση του παραλιακού μετώπου της Πάτρας και των κάθετων διόδων πρασίνου σε αυτό, δημιουργώντας εκτεταμένους χώρους άθλησης, αναψυχής και ήπιας ανάπτυξης εκατέρωθεν του αστικού ιστού.

Τίτλος Πράξης	Ολοκληρωμένη αστική ανάπλαση του οικισμού Ρίου και του οικισμού Προσφυγικών της ΔΚ Ρίου
Στρατηγικοί Στόχοι	1, 2, 3
Άξονες Προτεραιότητας	2
Ειδικοί Στόχοι	1, 2, 5, 9, 12, 13
Ζώνη Παρέμβασης ΒΑΑ	7
Προϋπολογισμός	€ 4.000.000,00
Πρόγραμμα χρηματοδότησης	ΠΕΠ "Δυτική Ελλάδα" 2021-27 (ΕΣ 2vii), Πράσινο Ταμείο
Ταμείο χρηματοδότησης	ΕΤΠΑ
Δικαιούχος φορέας	Δήμος Πατρέων
Φορέας λειτουργίας	Δήμος Πατρέων
Χρονοδιάγραμμα υλοποίησης	2026-2028
Ωριμότητα	Απαιτούνται: Μελέτη, εγκρίσεις

Περιγραφή Πράξης

Φυσικό αντικείμενο

Θα λάβει χώρα ανάπλαση των κοινόχρηστων χώρων που είναι αρμοδιότητας του Δήμου Πατρέων. Το έργο περιλαμβάνει την κατασκευή – ανακατασκευή πεζοδρομίων και πεζοδρόμων, ανακατασκευή οδών, αντικατάσταση ρειθρών και κρασπέδων, αναβάθμιση προσβασιμότητας, εργασίες ΟΚΩ, ασφαλτοστρώσεις, φωτισμός, αστικός εξοπλισμός και εργασίες πρασίνου.

Ωφελούμενοι – Ομάδες στόχου

Ωφελούμενοι είναι όλοι οι πολίτες κι επισκέπτες του Δήμου Πατρέων.

Σκοπιμότητα

Με το έργο επιδιώκεται η σύνθεση ενός ολοκληρωμένου και βιώσιμου συνόλου σύμφωνα με τις αρχές του περιβαλλοντικού σχεδιασμού, έτσι ώστε να αποδοθεί στους πολίτες της περιοχής και στους επισκέπτες της μια περιοχή αισθητικά αναβαθμισμένη, ελκυστικότερη, λειτουργικά καλύτερη και φιλικότερη, καθώς και προσβάσιμη από όλους. Ταυτόχρονα, δημιουργούνται συνθήκες τόνωσης της οικονομικής ανάπτυξης στην περιοχή, καθώς και ενίσχυσης της κοινωνικής συνοχής.

Συμβατότητα με άλλα Σχέδια



Το έργο αποτελεί μέρος μιας ομάδας έργων με στόχο την αποκατάσταση της επαφής της πόλης με το πράσινο, μέσα από οριζόντιες δράσεις αναβάθμισης και επέκτασης πρασίνου.

Τίτλος Πράξης	Δημιουργία κάθετου άξονα κοινόχρηστων χώρων από Μαρίνα Αγιάς – Στάδιο Παναχαϊκής – πλατεία Καλλιπάτειρας - Εργατικά Νέου Δρόμου που συνδέει το παραλιακό μέτωπο με τις νέες ζώνες ανάπλασης Ζαβλάνι-Ανθούπολη
Στρατηγικοί Στόχοι	1, 2, 3
Άξονες Προτεραιότητας	2
Ειδικοί Στόχοι	1, 2, 5, 9, 12, 13
Ζώνη Παρέμβασης ΒΑΑ	2
Προϋπολογισμός	€ 2.000.000,00
Πρόγραμμα χρηματοδότησης	ΠΕΠ "Δυτική Ελλάδα" 2021-27 (ΕΣ 2vii), Πράσινο Ταμείο, ΤΑΑ
Ταμείο χρηματοδότησης	ΕΤΠΑ
Δικαιούχος φορέας	Δήμος Πατρέων
Φορέας λειτουργίας	Δήμος Πατρέων
Χρονοδιάγραμμα υλοποίησης	2026-2029
Ωριμότητα	Απαιτούνται: Μελέτη, εγκρίσεις
Περιγραφή Πράξης	
Φυσικό αντικείμενο	
<p>Το έργο αφορά στη διαμόρφωση κοινόχρηστων χώρων από Μαρίνα Αγιάς προς το Ζαβλάνι, διατρέχοντας την οδό Αρχιεπισκόπου Μακαρίου. Στην περιοχή υπάρχουν σημαντικοί χώροι συγκέντρωσης και αναψυχής (Στάδιο Παναχαϊκής, πλατεία Καλλιπάτειρας, πλατεία Εργατικών Νέου Δρόμου). Θα αναβαθμιστεί συνολικά η προσβασιμότητα και θα εγκατασταθούν φορτιστές ηλεκτρικών οχημάτων. Οι εργασίες που περιλαμβάνονται στην Πράξη αφορούν κυρίως εργασίες:</p> <p>α) Κατασκευής - Ανακατασκευής πεζοδρομίων-πεζοδρόμων, β) Ανακατασκευής και συντήρησης οδών και γ) Αντικατάστασης ρείθρων και κρασπέδων, δ) Διαμόρφωση πλατείας Καλλιπάτειρας.</p> <p>Η παρέμβαση θα γίνει με υλικά φιλικά στο περιβάλλον, με περιβαλλοντική ευαισθησία, χρηστικότητα και δυνατότητα πρόσβασης ΑμεΑ σε όλα τα σημεία της περιοχής. Η βασική αρχή του σχεδιασμού είναι η λειτουργικότητα, η προσβασιμότητα και η ασφάλεια των χρηστών του χώρου, δηλαδή η</p>	

ανάπλαση μιας ιστορικής γειτονιάς με όλες τις σύγχρονες ανέσεις και προδιαγραφές. Η συνολική παρέμβαση περιλαμβάνει εργασίες ανάπλασης πεζοδρομίων και πεζοδρόμων, με πλάκες πεζοδρομίου ή κυβόλιθους, καθώς και ανακατασκευή-συντήρηση των οδών της περιοχής.

Βασικές προϋποθέσεις για την ένταξη των παραπάνω οδών στην παρούσα εργολαβία είναι:

- α) Η αποχέτευση των ομβρίων υδάτων όπου απαιτείται, ώστε να αποφεύγονται πλημμυρικά φαινόμενα παρόδων ιδιοκτησιών και
- β) Οι οδοί να είναι πλήρως διανοιγμένοι.

Ωφελούμενοι – Ομάδες στόχου

Ωφελούμενοι είναι όλοι οι πολίτες κι επισκέπτες του Δήμου Πατρέων.

Σκοπιμότητα

Από περιβαλλοντικής άποψης, εξαιρετικής σημασίας κρίνεται η σύνδεση και η ύπαρξη «διαύλων επικοινωνίας» μεταξύ των χώρων του αστικού πρασίνου με το περιεριστικό πράσινο, ώστε να γίνει ευκολότερη η κίνηση αέριων μαζών που θα οδηγήσει στον καλύτερο αερισμό – δροσισμό της πόλης, στη βελτίωση της ποιότητας του ατμοσφαιρικού αέρα αλλά και σ' ένα ευχάριστο περιβάλλον αναψυχής και υγείας των κατοίκων. Με το έργο αυτό δημιουργείται ένας «πράσινος» διάδρομος διασυνδεδεμένων κοινόχρηστων χώρων από τη θάλασσα μέχρι το Ζαβλάκι, εντάσσοντας σε αυτόν και την περιοχή των εργατικών κατοικιών Νέου Δρόμου. Θα αποδοθεί συνεπώς στους πολίτες της περιοχής και στους επισκέπτες της μια περιοχή αισθητικά αναβαθμισμένη, ελκυστικότερη, λειτουργικά καλύτερη και φιλικότερη, καθώς και προσβάσιμη από όλους. Ταυτόχρονα, δημιουργούνται συνθήκες τόνωσης της οικονομικής ανάπτυξης στην περιοχή, καθώς και ενίσχυσης της κοινωνικής ένταξης.

Συμβατότητα με άλλα Σχέδια

Το έργο αποτελεί μέρος μιας ομάδας έργων με στόχο την αποκατάσταση της επαφής της πόλης με το πράσινο, μέσα από οριζόντιες δράσεις αναβάθμισης και επέκτασης πρασίνου.

Τίτλος Πράξης	Κατασκευή και διαμόρφωση πλατειών και ελεύθερων χώρων
Στρατηγικοί Στόχοι	1, 2, 3
Άξονες Προτεραιότητας	2
Ειδικοί Στόχοι	1, 2, 5, 9, 12, 13
Ζώνη Παρέμβασης ΒΑΑ	7
Προϋπολογισμός	€ 1.500.000,00
Πρόγραμμα χρηματοδότησης	ΠΕΠ "Δυτική Ελλάδα" 2021-27 (ΕΣ 2vii), Πράσινο Ταμείο
Ταμείο χρηματοδότησης	ΕΤΠΑ

Δικαιούχος φορέας	Δήμος Πατρέων
Φορέας λειτουργίας	Δήμος Πατρέων
Χρονοδιάγραμμα υλοποίησης	2026-2027
Ωριμότητα	Απαιτούνται: Μελέτη, εγκρίσεις

Περιγραφή Πράξης

Φυσικό αντικείμενο

Το έργο αφορά σε κατασκευή – διαμόρφωση της πλατείας, εγκατάσταση περιβαλλοντικών σταθμών, φορτιστών ηλεκτρικών οχημάτων, καθώς και πιλοτικών εφαρμογών έξυπνης πόλης (ηλιακά δέντρα, έξυπνη παιδική χαρά). Ενδεικτικά σημεία παρέμβασης είναι οι πλατείες Ελλήνων Πεζογράφων, Κ. Γέφυρα, κλπ.

Προτείνονται φυτοτεχνικές παρεμβάσεις με σκοπό την αύξηση της φυσικής σκίασης με δέντρα μεγάλης ανάπτυξης, αλλά και μεσαίας ανάπτυξης καθώς και θάμνοι και αναρριχητικά φυτά για την αναβάθμιση του αστικού πρασίνου, τη βελτίωση της ποιότητας του ατμοσφαιρικού αέρα και κατ' επέκταση της αναβάθμισης της ποιότητας ζωής των κατοίκων. Πιο συγκεκριμένα, περιλαμβάνεται η φύτευση ποικιλίας δέντρων όπως μανόλιες, φίκι ροδίτικοι, κατάλπες, ανθοκερασιές, μπουκίγιες, ροβίνιες ομπρελλοειδείς. Επίσης προτείνονται πέργκολες με αναρριχητικά φυτά, θαμνόκηποι με ποικιλία ανθέων, τμηματικά εγκατάσταση χλοοτάπητα, παγκάκια κλπ.

Ωφελούμενοι – Ομάδες στόχου

Ωφελούμενοι είναι όλοι οι πολίτες κι επισκέπτες του Δήμου Πατρέων.

Σκοπιμότητα

Η αστική θερμική νησίδα (ΑΘΝ) είναι το φαινόμενο της εμφάνισης στις αστικές περιοχές θερμοκρασιών υψηλότερων από ότι στις κοντινές περιαστικές περιοχές. Οι θερμοκρασίες αυτές μπορεί να είναι είτε επιφανειακές, είτε να αναφέρονται στον αέρα. Βασικός μηχανισμός δημιουργίας του είναι η ενεργειακή ισορροπία ανάμεσα στην εισερχόμενη και την εξερχόμενη ακτινοβολία σε μια περιοχή. Για την αντιμετώπιση της ΑΘΝ προκρίνονται ως λύσεις συνδυασμός παρεμβάσεων πρασίνου με τη χρήση ψυχρών υλικών, λύσεις που εντάσσονται στη κατηγορία των φυσικών λύσεων (Nature Based Solutions). Από περιβαλλοντικής άποψης, εξαιρετικής σημασίας κρίνεται η σύνδεση και η ύπαρξη «διαύλων επικοινωνίας» μεταξύ των χώρων του αστικού πρασίνου με το περιαστικό πράσινο, ώστε να γίνει ευκολότερη η κίνηση αέριων μαζών που θα οδηγήσει στον καλύτερο αερισμό – δροσισμό της πόλης, στη βελτίωση της ποιότητας του ατμοσφαιρικού αέρα αλλά και σ' ένα ευχάριστο περιβάλλον αναψυχής και υγείας των κατοίκων. Με την κατασκευή των ανωτέρω πλατειών αμβλύνεται στις περιοχές παρέμβασης η πιθανότητα διαμόρφωσης ΑΘΝ και αποδίδονται στους πολίτες αναβαθμισμένοι κοινόχρηστοι χώροι, βελτιώνοντας σημαντικά την ποιότητα ζωής τους.

Συμβατότητα με άλλα Σχέδια

Το έργο αποτελεί μέρος μιας ομάδας έργων με στόχο την αποκατάσταση της επαφής της πόλης με το πράσινο, μέσα από οριζόντιες δράσεις αναβάθμισης και επέκτασης πρασίνου.

Τίτλος Πράξης	Νέος πνεύμονας πρασίνου και άθλησης: Μονοπάτια, καθαρισμοί, αντιπλημμυρικά, διαδρομές ΒΜΧ, σύνδεση με Δασύλλιο, εγκατάσταση περιβαλλοντικών σταθμών
Στρατηγικοί Στόχοι	2
Άξονες Προτεραιότητας	1
Ειδικό Στόχοι	2, 4, 6, 7, 14
Ζώνη Παρέμβασης ΒΑΑ	7
Προϋπολογισμός	€ 2.000.000,00
Πρόγραμμα χρηματοδότησης	ΠΕΠ "Δυτική Ελλάδα" 2021-27 (ΕΣ 2vii), Πράσινο Ταμείο
Ταμείο χρηματοδότησης	ΕΤΠΑ
Δικαιούχος φορέας	Δήμος Πατρέων
Φορέας λειτουργίας	Δήμος Πατρέων
Χρονοδιάγραμμα υλοποίησης	2026-2029
Ωριμότητα	Απαιτούνται: Σύμφωνη γνώμη Δασαρχείου, Μελέτη, εγκρίσεις
Περιγραφή Πράξης	
Φυσικό αντικείμενο	
<p>Το έργο αφορά στην αξιοποίηση έκτασης του Δήμου Πατρέων πλησίον της μικρής Περιμετρικής Πατρών. Περιλαμβάνει τη διαμόρφωση μονοπατιών, καθαρισμούς, αντιπλημμυρικά με φυσικά υλικά, διαμόρφωση διαδρομών ΒΜΧ, περιπατητική σύνδεση με το Δασύλλιο και εγκατάσταση περιβαλλοντικών σταθμών. Συγκεκριμένα προτείνονται τα παρακάτω:</p> <ul style="list-style-type: none"> • Κοπή και απομάκρυνση των ξερών και των στρεβλών και συνεπώς επικίνδυνων δέντρων ώστε να αποφευχθούν πιθανά ατυχήματα από πτώση τους σε περιπατητές και διερχόμενα οχήματα. • Ενίσχυση του πρασίνου με φυτεύσεις νέων δέντρων στα υπάρχοντα διάκενα καθώς και θάμνους. Επίσης προτείνεται η πυκνή φύτευση θάμνων και δέντρων στα υπάρχοντα πρηνή για την αποτροπή της διάβρωσης που ήδη παρατηρείται σε κάποιες θέσεις. Συμπεριλαμβάνεται το κόστος προμήθειας, εγκατάστασης και συντήρησης κατά τα δυο πρώτα χρόνια μετά τη φύτευση με βοτανίσματα, πότισμα με βυτίο και κλάδεμα διαμόρφωσης των δέντρων. 	

- Εγκατάσταση ξύλινου πλέγματος – φρόχτη από εμποτισμένη ξυλεία για οριοθέτηση των επιμέρους χώρων – χρήσεων (χώρος παιδικής χαράς, αναψυχής κ.λ.π) και επιπλέον προστασίας των περιπατητών στις θέσεις με απότομες κλίσεις.
- Εγκατάσταση τραπεζόπαγκων , παγκακίων , οργάνων παιδικής χαράς, τρία κιόσκια σε σημεία με ωραία θέα και δοχεων απορριμμάτων.
- Σήμανση μονοπατιών και διαδρομών που ενδείκνυνται για BMX.
- Εγκατάσταση περιβαλλοντικών σταθμών.

Ωφελούμενοι – Ομάδες στόχου

Ωφελούμενοι είναι όλοι οι πολίτες κι επισκέπτες του Δήμου Πατρέων.

Σκοπιμότητα

Το Δασύλλιο Πατρών αποτελεί ένα βασικό πνεύμονα πρασίνου για την πόλη και οι παρεμβάσεις που προτείνονται σε αυτό θα συμβάλλουν καθοριστικά στην αισθητική του αναβάθμιση, στη μείωση της έντασης της αστικής θερμικής νησίδας και στην βελτίωση της ποιότητας ζωής των κατοίκων.

Συμβατότητα με άλλα Σχέδια

Το έργο αποτελεί μέρος μιας ομάδας έργων με στόχο την αποκατάσταση της επαφής της πόλης με το πράσινο, μέσα από οριζόντιες δράσεις αναβάθμισης και επέκτασης πρασίνου. Το έργο συνδέεται άμεσα με το έργο πυροπροστασίας του Δασυλλίου, το οποίο επίσης θα υλοποιηθεί στο πλαίσιο της παρούσας ΣΒΑΑ.

Τίτλος Πράξης	Βελτίωση και διαμόρφωση πρότυπου παραθαλάσσιου Πάρκου στο Πλατανόδασος στον Καστελλόκαμπο
Στρατηγικοί Στόχοι	2
Άξονες Προτεραιότητας	1
Ειδικοί Στόχοι	2, 4, 6, 7, 14
Ζώνη Παρέμβασης ΒΑΑ	4
Προϋπολογισμός	€ 1.000.000,00
Πρόγραμμα χρηματοδότησης	ΠΕΠ "Δυτική Ελλάδα" 2021-27 (ΕΣ 2vii), Πράσινο Ταμείο, ΤΑΑ
Ταμείο χρηματοδότησης	ΕΤΠΑ
Δικαιούχος φορέας	Δήμος Πατρέων
Φορέας λειτουργίας	Δήμος Πατρέων
Χρονοδιάγραμμα υλοποίησης	2026-2027

Ωριμότητα	Απαιτούνται: Μελέτη, εγκρίσεις
Περιγραφή Πράξης	
Φυσικό αντικείμενο	
<p>Το έργο περιλαμβάνει δράσεις καθαρισμού και οριοθέτησης μονοπατιών, καθώς και δράσεις προστασίας της βιοποικιλότητας με χρήση σύγχρονων μεθόδων και φυσικών υλικών (nature based solutions). Πιο συγκεκριμένα, θα εγκατασταθεί σύστημα παρακολούθησης περιβαλλοντικών παραμέτρων (Monitoring System), όχι αισθητήρες, αναλογικός εξοπλισμός, για την καταγραφή των παρακάτω ενδεικτικών παραμέτρων:</p> <ul style="list-style-type: none"> • Νερό (6 δείκτες) • Αέρας (4 δείκτες) • Έδαφος (2 δείκτες) • Κλίμα (4 παραμέτρους) • Κάμερες καταγραφής ορνιθοπανίδας • Συνοδός εξοπλισμός καταγραφής και τηλεπαρακολούθησης. 	
Ωφελούμενοι – Ομάδες στόχου	
Ωφελούμενοι είναι όλοι οι πολίτες κι επισκέπτες του Δήμου Πατρέων.	
Σκοπιμότητα	
<p>Με το έργο επιδιώκεται η αναβάθμιση του παραθαλάσσιου πλατανόδασους, καθώς και η ενδυνάμωση των μέτρων προστασίας του από την ανθρώπινη δραστηριότητα και την κλιματική κρίση. Με την απόδοση του πρότυπου πάρκου στους πολίτες και επισκέπτες της περιοχής, δημιουργείται ένας νέος – φιλικός στον επισκέπτη και με σεβασμό έναντι στη φύση – χώρος, γύρω από τον οποίο θα δημιουργηθούν συνθήκες τόνωσης της οικονομικής ανάπτυξης στην περιοχή, καθώς και ενίσχυσης της κοινωνικής συνοχής.</p>	
Συμβατότητα με άλλα Σχέδια	
Το έργο αποτελεί μέρος μιας ομάδας έργων με στόχο την αποκατάσταση της επαφής της πόλης με το πράσινο, μέσα από οριζόντιες δράσεις αναβάθμισης και επέκτασης πρασίνου.	

Τίτλος Πράξης	Ήπια ανάπλαση της κοίτης του ποταμού Γλαύκου στο ύψος του εργοστασίου της Δ.Ε.Η με δράσεις φιλικές προς το περιβάλλον για άθληση και αναψυχή
Στρατηγικοί Στόχοι	2
Άξονες Προτεραιότητας	1
Ειδικοί Στόχοι	2, 4, 6, 7, 14

Ζώνη Παρέμβασης ΒΑΑ	3
Προϋπολογισμός	€ 1.000.000,00
Πρόγραμμα χρηματοδότησης	ΠΕΠ "Δυτική Ελλάδα" 2021-27 (ΕΣ 2vii), Πράσινο Ταμείο, ΤΑΑ
Ταμείο χρηματοδότησης	ΕΤΠΑ
Δικαιούχος φορέας	Δήμος Πατρέων
Φορέας λειτουργίας	Δήμος Πατρέων
Χρονοδιάγραμμα υλοποίησης	2026-2030
Ωριμότητα	Απαιτούνται: Μελέτη, εγκρίσεις

Περιγραφή Πράξης

Φυσικό αντικείμενο

Το έργο περιλαμβάνει δράσεις καθαρισμού ήπιων παρεμβάσεων για να είναι δυνατή η διεξαγωγή δραστηριοτήτων άθλησης και αναψυχής, καθώς και δράσεις προστασίας της βιοποικιλότητας με χρήση σύγχρονων μεθόδων και φυσικών υλικών (nature-based solutions).

Ωφελούμενοι – Ομάδες στόχου

Ωφελούμενοι είναι όλοι οι πολίτες κι επισκέπτες του Δήμου Πατρέων.

Σκοπιμότητα

Με την απόδοση του νέου αυτού χώρου στους πολίτες και επισκέπτες της περιοχής, δημιουργείται ένας νέος – φιλικός στον επισκέπτη και με σεβασμό έναντι στη φύση – κόμβος άθλησης και αναψυχής, γύρω από τον οποίο θα δημιουργηθούν συνθήκες τόνωσης της οικονομικής ανάπτυξης στην περιοχή, καθώς και ενίσχυσης της κοινωνικής συνοχής.

Συμβατότητα με άλλα Σχέδια

Το έργο αποτελεί μέρος μιας ομάδας έργων με στόχο την αποκατάσταση της επαφής της πόλης με το πράσινο, μέσα από οριζόντιες δράσεις αναβάθμισης και επέκτασης πρασίνου.

Τίτλος Πράξης	Διάνοιξη οδού Καραμανλή
Στρατηγικοί Στόχοι	1, 2, 3
Άξονες Προτεραιότητας	2
Ειδικοί Στόχοι	1, 2, 5, 9, 12, 13
Ζώνη Παρέμβασης ΒΑΑ	5
Προϋπολογισμός	€ 5.000.000,00

Πρόγραμμα χρηματοδότησης	ΠΕΠ "Δυτική Ελλάδα" 2021-27 (ΕΣ 2vii)
Ταμείο χρηματοδότησης	ΕΤΠΑ
Δικαιούχος φορέας	Δήμος Πατρέων
Φορέας λειτουργίας	Δήμος Πατρέων
Χρονοδιάγραμμα υλοποίησης	2026-2030
Ωριμότητα	Απαιτούνται: Μελέτη, εγκρίσεις
Περιγραφή Πράξης	
Φυσικό αντικείμενο	
<p>Το έργο αφορά στην διάνοιξη της προβλεπόμενης από το σχέδιο πόλεως οδού Καραμανλή πλάτους 30 μ. και μήκους περίπου 1.580 μ., η οποία αποτελεί την συνέχεια της οδού Κανελλοπούλου που είναι η βασική οδός εισόδου – εξόδου στην βορινή πλευρά της πόλης και ανήκει στο τριτεύον εθνικό οδικό δίκτυο. Προβλέπεται να εκτελεστούν οι εργασίες: τοπογραφικές αποτυπώσεις, πράξεις αναλογισμού, απαλλοτριώσεις, εργασίες αποχέτευσης ομβρίων, εργασίες οδοποιίας, κατασκευή τεχνικών γεφύρωσης, κατασκευής πεζοδρομίων, εργασίες ηλεκτροφωτισμού, πρασίνου και εργασίες διαμόρφωσης και ανάπλασης παραλιακής οδού. Με την διάνοιξη της οδού Καραμανλή θα αποκλειστεί η κίνηση των οχημάτων στην παραλιακή οδό και πλέον αυτή θα μπορεί να χρησιμοποιηθεί από τους δημότες ως ποδηλατόδρομος και πεζόδρομος προς τους δημοτικούς χώρους του οικολογικού πάρκου του έλους της Αγυιάς και του πρώην Κάμπινγκ.</p>	
Ωφελούμενοι – Ομάδες στόχου	
Ωφελούμενοι είναι όλοι οι πολίτες κι επισκέπτες του Δήμου Πατρέων.	
Σκοπιμότητα	
<p>Μέσω του έργου επιτυγχάνονται:</p> <ul style="list-style-type: none"> • Αποσυμφόρηση της περιοχής και ιδιαίτερα της παραλιακής οδού από τον κυκλοφοριακό φόρτο • Βελτίωση οδικού δικτύου • Αναβάθμιση της ευρύτερης περιοχής του Δήμου • Βελτίωση της ποιότητας ζωής των κατοίκων • Βελτίωση κοινόχρηστων χώρων και ανεμπόδιστη χρήση τους από όλους τους πολίτες • Βελτίωση αστικού περιβάλλοντος (αύξηση και ποιοτική αναβάθμιση χώρων πρασίνου) • Τόνωση του κοινωνικού, παραγωγικού ιστού και εμπορικού χαρακτήρα της περιοχής • Ενίσχυση της τοπικής οικονομίας. 	
Συμβατότητα με άλλα Σχέδια	
Το έργο αποτελεί μέρος μιας ομάδας έργων με στόχο την αποκατάσταση της επαφής της πόλης με το πράσινο, μέσα από οριζόντιες δράσεις αναβάθμισης και επέκτασης πρασίνου.	

Τίτλος Πράξης	Ανάπλαση περιοχής Μειλίχου: αναβάθμιση προσβασιμότητας, δημιουργία ποδηλατικών διαδρομών, φωτισμός και λοιπός αστικός εξοπλισμός
Στρατηγικοί Στόχοι	1, 2, 3
Άξονες Προτεραιότητας	2
Ειδικοί Στόχοι	1, 2, 5, 9, 12, 13
Ζώνη Παρέμβασης ΒΑΑ	2
Προϋπολογισμός	€ 3.000.000,00
Πρόγραμμα χρηματοδότησης	ΠΕΠ "Δυτική Ελλάδα" 2021-27 (ΕΣ 2ν), ΕΠ "Περιβάλλον και κλιματική αλλαγή" 2021-27 (Π3)
Ταμείο χρηματοδότησης	ΕΤΠΑ
Δικαιούχος φορέας	Δήμος Πατρέων
Φορέας λειτουργίας	Δήμος Πατρέων
Χρονοδιάγραμμα υλοποίησης	2027-2030
Ωριμότητα	Απαιτούνται: Ιδιοκτησιακό/χώρος, Μελέτη, εγκρίσεις

Περιγραφή Πράξης

Φυσικό αντικείμενο

Το έργο περιλαμβάνει την εκπόνηση μελέτης για την αναβάθμιση της προσβασιμότητας, τη δημιουργία ποδηλατικών διαδρομών, την αναβάθμιση του φωτισμού και του λοιπού αστικού εξοπλισμού εκατέρωθεν του ποταμού Μειλίχου. Με τον τρόπο αυτό η πόλη αποκτά ακόμα μια κάθετη δίοδο προς τη θάλασσα. Οι εργασίες που περιλαμβάνονται στην Πράξη αφορούν κυρίως εργασίες:

- α) Κατασκευής - Ανακατασκευής πεζοδρομίων - πεζοδρόμων,
- β) Ανακατασκευής και συντήρησης οδών και
- γ) Αντικατάστασης ρείθρων και κρασπέδων .

Η παρέμβαση θα γίνει με υλικά φιλικά στο περιβάλλον, με περιβαλλοντική ευαισθησία, χρηστικότητα και δυνατότητα πρόσβασης ΑμεΑ σε όλα τα σημεία της περιοχής. Η βασική αρχή του σχεδιασμού είναι η λειτουργικότητα, η προσβασιμότητα και η ασφάλεια των χρηστών του χώρου, δηλαδή η ανάπλαση μιας ιστορικής γειτονιάς με όλες τις σύγχρονες ανέσεις και προδιαγραφές. Η πράξη περιλαμβάνει:

- Εκσκαφές και επιχώσεις για τη διαμόρφωση των οδών, ώστε οι τελικές επιστρώσεις να εναρμονίζονται υψομετρικά με τα υφιστάμενα κατώφλια.

- Εργασίες μικρών τεχνικών έργων (θεμέλια, κράσπεδα και άλλες μικροκατασκευές από σκυρόδεμα).
- Κατασκευή-Ανακατασκευή πεζοδρόμων-πεζοδρομίων με τελική επιφάνεια επίστρωσης με πλάκες διαστάσεων 40 x40 εκ.

Η συνολική παρέμβαση περιλαμβάνει εργασίες ανάπλασης πεζοδρομίων και πεζοδρόμων, με πλάκες πεζοδρομίου ή κυβόλιθους, καθώς και ανακατασκευή-συντήρηση των οδών της περιοχής. Οι ανωτέρω πεζόδρομοι είναι ήπιας κυκλοφορίας και χρησιμοποιούνται αποκλειστικά για την εξυπηρέτηση των αναγκών των κατοίκων της περιοχής.

Βασικές προϋποθέσεις για την ένταξη των παραπάνω οδών στην παρούσα εργολαβία είναι:

- α) Η αποχέτευση των ομβρίων υδάτων όπου απαιτείται, ώστε να αποφεύγονται πλημμυρικά φαινόμενα παρόδων ιδιοκτησιών και
- β) Οι οδοί να είναι πλήρως διανοιγμένοι.

Ωφελούμενοι – Ομάδες στόχου

Ωφελούμενοι είναι όλοι οι πολίτες κι επισκέπτες του Δήμου Πατρέων.

Σκοπιμότητα

Από περιβαλλοντικής άποψης, εξαιρετικής σημασίας κρίνεται η σύνδεση και η ύπαρξη «διαύλων επικοινωνίας» μεταξύ των χώρων του αστικού πρασίνου με το περιεριστικό πράσινο, ώστε να γίνει ευκολότερη η κίνηση αέριων μαζών που θα οδηγήσει στον καλύτερο αερισμό – δροσισμό της πόλης, στη βελτίωση της ποιότητας του ατμοσφαιρικού αέρα αλλά και σ' ένα ευχάριστο περιβάλλον αναψυχής και υγείας των κατοίκων. Με το έργο αυτό δημιουργείται ένας διάδρομος «νερού» και «πρασίνου» από τη θάλασσα μέχρι τα Κάτω Συχαινά. Θα αποδοθεί συνεπώς στους πολίτες της περιοχής και στους επισκέπτες της μια περιοχή αισθητικά αναβαθμισμένη, ελκυστικότερη, λειτουργικά καλύτερη και φιλικότερη, καθώς και προσβάσιμη από όλους. Ταυτόχρονα, δημιουργούνται συνθήκες τόνωσης της οικονομικής ανάπτυξης στην περιοχή.

Συμβατότητα με άλλα Σχέδια

Το έργο αποτελεί μέρος μιας ομάδας έργων με στόχο την αποκατάσταση της επαφής της πόλης με το πράσινο, μέσα από οριζόντιες δράσεις αναβάθμισης και επέκτασης πρασίνου.

Τίτλος Πράξης	Έργα αποκατάστασης και ανάδειξης των πεζοπορικών μονοπατιών και διαδρομών του Παναχαϊκού Όρους
Στρατηγικοί Στόχοι	2
Άξονες Προτεραιότητας	1
Ειδικοί Στόχοι	2, 4, 6, 7, 14
Ζώνη Παρέμβασης ΒΑΑ	7

Προϋπολογισμός	€ 2.000.000,00
Πρόγραμμα χρηματοδότησης	ΠΕΠ "Δυτική Ελλάδα" 2021-27 (ΕΣ 2ν), ΕΠ "Περιβάλλον και κλιματική αλλαγή" 2021-27 (Π6)
Ταμείο χρηματοδότησης	ΕΤΠΑ
Δικαιούχος φορέας	Δήμος Πατρέων
Φορέας λειτουργίας	Δήμος Πατρέων
Χρονοδιάγραμμα υλοποίησης	2027-2030
Ωριμότητα	Απαιτούνται: Μελέτη, εγκρίσεις
Περιγραφή Πράξης	
Φυσικό αντικείμενο	
<p>Το έργο περιλαμβάνει ενέργειες αποκατάστασης και ανάδειξης των πεζοπορικών μονοπατιών και διαδρομών του Παναχαϊκού Όρους εντός των ορίων του Δήμου Πατρέων, ώστε να γίνει περισσότερο ελκυστικό στους περιηγητές και να διευκολύνει μερικές απλές δραστηριότητες αναψυχής όπως υπαίθρια γεύματα, πεζοπορία, ξεκούραση και απόλαυση της φύσης και του τοπίου.</p>	
Ωφελούμενοι – Ομάδες στόχου	
Ωφελούμενοι είναι όλοι οι πολίτες κι επισκέπτες του Δήμου Πατρέων.	
Σκοπιμότητα	
Σκοπός είναι η αύξηση της επισκεψιμότητας της ευρύτερης περιοχής του Παναχαϊκού όρους και η ώθηση του περιπατητικού – πεζοπορικού τουρισμού, μέσα από δράσεις ήπιας ανάδειξης και βελτίωσης των μονοπατιών και διαδρομών του.	
Συμβατότητα με άλλα Σχέδια	
Το έργο αποτελεί μέρος μιας ομάδας έργων με στόχο την αποκατάσταση της επαφής της πόλης με το πράσινο, μέσα από οριζόντιες δράσεις αναβάθμισης και επέκτασης πρασίνου.	

5.3.7 Ύδρευση – αποχέτευση

Τίτλος Πράξης	Επέκταση ΕΕΝ Ρηγανόκαμπου
Στρατηγικοί Στόχοι	2
Άξονες Προτεραιότητας	1
Ειδικοί Στόχοι	2, 4, 6, 7, 14

Ζώνη Παρέμβασης ΒΑΑ	6
Προϋπολογισμός	€ 19.000.000,00
Πρόγραμμα χρηματοδότησης	ΠΕΠ "Δυτική Ελλάδα" 2021-27 (ΕΣ 2ν), ΕΠ "Περιβάλλον και κλιματική αλλαγή" 2021-27 (Π5)
Ταμείο χρηματοδότησης	ΕΤΠΑ
Δικαιούχος φορέας	ΔΕΥΑ Πατρών
Φορέας λειτουργίας	ΔΕΥΑ Πατρών
Χρονοδιάγραμμα υλοποίησης	2025-2030
Ωριμότητα	Υπάρχει μελέτη

Περιγραφή Πράξης

Φυσικό αντικείμενο

Αφορά την επέκταση του Διυλιστηρίου, στον Ρηγανόκαμπο για διπλασιασμό της δυναμικότητας του, ήτοι από 2,500m³/h σε 5.000m³/h και κατασκευή νέας δεξαμενής

10.000 m³. Η επέκταση της υφιστάμενης εγκατάστασης επεξεργασίας νερού Πάτρας έχει ως σκοπό τον διπλασιασμό της δυναμικότητας επεξεργασίας νερού και παράλληλα την προσθήκη σταδίων επεξεργασίας νερού απαραίτητων για την επεξεργασία νερού από το φράγμα Πείρου-Παραπείρου, για την εξασφάλιση πόσιμου νερού τόσο από πλευράς ποσότητας όσο και από πλευράς ποιότητας για το πολεοδομικό συγκρότημα Πατρών αλλά και λοιπές περιοχές του Καλλικρατικού δήμου (πρώην Δήμου Ρίου), με παράλληλη διακοπή των υφιστάμενων γεωτρήσεων.

Ωφελούμενοι – Ομάδες στόχου

Ωφελούμενοι της δράσης είναι όλοι οι πολίτες κι επισκέπτες του Δήμου Πατρέων.

Σκοπιμότητα

Το έργο είναι απαραίτητο για την επίτευξη του στόχου που έχει τεθεί από το Δήμο Πατρέων για ποιοτική και ουσιαστική αναβάθμιση του δικτύου ύδρευσης και αποχέτευσης, ώστε οι πολίτες, οι επισκέπτες και οι επιχειρήσεις να απολαμβάνουν υψηλού επιπέδου υπηρεσιών, να περιορίζονται οι κίνδυνοι απώλειας ποσότητας και ποιότητας σε ό,τι αφορά το πόσιμο νερό, καθώς και να περιορίζονται οι κίνδυνοι βλαβών.

Συμβατότητα με άλλα Σχέδια

-

Τίτλος Πράξης

Αντικατάσταση δικτύων ύδρευσης οικισμών πρώην Δήμων Ρίου, Μεσσήνης, Βραχνηϊκών

Στρατηγικοί Στόχοι	2
Άξονες Προτεραιότητας	1
Ειδικοί Στόχοι	2, 4, 6, 7, 14
Ζώνη Παρέμβασης ΒΑΑ	7
Προϋπολογισμός	€ 12.000.000,00
Πρόγραμμα χρηματοδότησης	ΠΕΠ "Δυτική Ελλάδα" 2021-27 (ΕΣ 2ν), ΕΠ "Περιβάλλον και κλιματική αλλαγή" 2021-27 (Π5)
Ταμείο χρηματοδότησης	ΕΤΠΑ
Δικαιούχος φορέας	ΔΕΥΑ Πατρών
Φορέας λειτουργίας	ΔΕΥΑ Πατρών
Χρονοδιάγραμμα υλοποίησης	2025-2030
Ωριμότητα	Υπάρχει μελέτη
Περιγραφή Πράξης	
Φυσικό αντικείμενο	
<p>Το έργο αφορά στην προμήθεια και εγκατάσταση τεχνολογίας βιοφορέων για αναβάθμιση βιολογικής επεξεργασίας ΕΕΛ Πάτρας. Η υλοποίηση της πράξης αυτής θα βοηθήσει στην καλύτερη τροφοδοσία των οικισμών με πόσιμο νερό τόσο ποιοτικά όσο και ποσοτικά αφού θα αντιμετωπιστούν αφανείς διαρροές και κλοπές, οι οποίες δεν μπορούν να διερευνηθούν στην παρούσα φάση καθότι δεν είναι γνωστά τα υφιστάμενα δίκτυα ύδρευσης.</p>	
Ωφελούμενοι – Ομάδες στόχου	
Ωφελούμενοι της δράσης είναι όλοι οι πολίτες κι επισκέπτες του Δήμου Πατρέων.	
Σκοπιμότητα	
<p>Το έργο είναι απαραίτητο για την επίτευξη του στόχου που έχει τεθεί από το Δήμο Πατρέων για ποιοτική και ουσιαστική αναβάθμιση του δικτύου ύδρευσης και αποχέτευσης, ώστε οι πολίτες, οι επισκέπτες και οι επιχειρήσεις να απολαμβάνουν υψηλού επιπέδου υπηρεσιών, να περιορίζονται οι κίνδυνοι απώλειας ποσότητας και ποιότητας σε ό,τι αφορά το πόσιμο νερό, καθώς και να περιορίζονται οι κίνδυνοι βλαβών.</p>	
Συμβατότητα με άλλα Σχέδια	
-	

Τίτλος Πράξης

Κατασκευή νέας δεξαμενής ωφέλιμου όγκου 1.600m³ στο Αλσύλλιο, στη θέση δύο παλαιότερων δεξαμενών της ΔΕΥΑΠ



Στρατηγικοί Στόχοι	2
Άξονες Προτεραιότητας	1
Ειδικοί Στόχοι	2, 4, 6, 7, 14
Ζώνη Παρέμβασης ΒΑΑ	7
Προϋπολογισμός	€ 300.000,00
Πρόγραμμα χρηματοδότησης	ΠΕΠ "Δυτική Ελλάδα" 2021-27 (ΕΣ 2ν), ΕΠ "Περιβάλλον και κλιματική αλλαγή" 2021-27 (Π5)
Ταμείο χρηματοδότησης	ΕΤΠΑ
Δικαιούχος φορέας	ΔΕΥΑ Πατρών
Φορέας λειτουργίας	ΔΕΥΑ Πατρών
Χρονοδιάγραμμα υλοποίησης	2025-2030
Ωριμότητα	Υπάρχει προμελέτη, απαιτούνται μελέτη και εγκρίσεις

Περιγραφή Πράξης

Φυσικό αντικείμενο

Το έργο περιλαμβάνει εργασίες για την κατασκευή νέας δεξαμενής ωφέλιμου όγκου 1.600m³ στο Αλσύλλιο, στη θέση δύο παλαιότερων δεξαμενών της ΔΕΥΑΠ. Η υλοποίηση της πράξης αυτής θα βοηθήσει στην καλύτερη τροφοδοσία μεγάλου τμήματος της Πάτρας ενώ ταυτόχρονα θα συμβάλει στην εξοικονόμηση ενέργειας, καθώς δεν θα απαιτείται πλέον άντληση νερού προς το Αλσύλλιο αλλά θα οδηγείται εκεί το νερό με βαρύτητα από το διυλιστήριο του Ρηγανόκαμπου.

Ωφελούμενοι – Ομάδες στόχου

Ωφελούμενοι της δράσης είναι όλοι οι πολίτες κι επισκέπτες του Δήμου Πατρέων.

Σκοπιμότητα

Το έργο είναι απαραίτητο για την επίτευξη του στόχου που έχει τεθεί από το Δήμο Πατρέων για ποιοτική και ουσιαστική αναβάθμιση του δικτύου ύδρευσης και αποχέτευσης, ώστε οι πολίτες, οι επισκέπτες και οι επιχειρήσεις να απολαμβάνουν υψηλού επιπέδου υπηρεσιών, να περιορίζονται οι κίνδυνοι απώλειας ποσότητας και ποιότητας σε ό,τι αφορά το πόσιμο νερό, καθώς και να περιορίζονται οι κίνδυνοι βλαβών.

Συμβατότητα με άλλα Σχέδια

-

Τίτλος Πράξης

Κατασκευή τροφοδοτικών αγωγών ύδρευσης για οικισμούς του πρώην Δήμου Ρίου

Στρατηγικοί Στόχοι	2
Άξονες Προτεραιότητας	1
Ειδικοί Στόχοι	2, 4, 6, 7, 14
Ζώνη Παρέμβασης ΒΑΑ	7
Προϋπολογισμός	€ 4.500.000,00
Πρόγραμμα χρηματοδότησης	ΠΕΠ "Δυτική Ελλάδα" 2021-27 (ΕΣ 2ν), ΕΠ "Περιβάλλον και κλιματική αλλαγή" 2021-27 (Π5)
Ταμείο χρηματοδότησης	ΕΤΠΑ
Δικαιούχος φορέας	ΔΕΥΑ Πατρών
Φορέας λειτουργίας	ΔΕΥΑ Πατρών
Χρονοδιάγραμμα υλοποίησης	2025-2030
Ωριμότητα	Η μελέτη ολοκληρώνεται άμεσα
Περιγραφή Πράξης	
Φυσικό αντικείμενο	
<p>Το έργο αφορά στην κατασκευή τροφοδοτικών αγωγών ύδρευσης για οικισμούς του πρώην Δήμου Ρίου. Με την υλοποίηση της πράξης αυτής θα μπορεί να διακοπεί η λειτουργία μεγάλου αριθμού γεωτρήσεων ώστε να μην υποβαθμίζεται ο υδροφόρος ορίζοντας, ενώ θα μειωθεί και το ενεργειακό κόστος άντλησής του νερού. Με την ολοκλήρωση του έργου θα μπορούν να τροφοδοτούνται δεξαμενές οικισμών του πρώην Δήμου Ρίου με νερό από το διυλιστήριο του Ρηγανόκαμπου χωρίς τη χρήση αντλιοστασίων.</p>	
Ωφελούμενοι – Ομάδες στόχου	
Ωφελούμενοι της δράσης είναι όλοι οι πολίτες κι επισκέπτες του Δήμου Πατρέων.	
Σκοπιμότητα	
<p>Το έργο είναι απαραίτητο για την επίτευξη του στόχου που έχει τεθεί από το Δήμο Πατρέων για ποιοτική και ουσιαστική αναβάθμιση του δικτύου ύδρευσης και αποχέτευσης, ώστε οι πολίτες, οι επισκέπτες και οι επιχειρήσεις να απολαμβάνουν υψηλού επιπέδου υπηρεσιών, να περιορίζονται οι κίνδυνοι απώλειας ποσότητας και ποιότητας σε ό,τι αφορά το πόσιμο νερό, καθώς και να περιορίζονται οι κίνδυνοι βλαβών.</p>	
Συμβατότητα με άλλα Σχέδια	
-	

Τίτλος Πράξης	Προμήθεια, εγκατάσταση και θέση σε δοκιμαστική λειτουργία οικιακών ψηφιακών υδρομετρητών
Στρατηγικοί Στόχοι	2
Άξονες Προτεραιότητας	1
Ειδικοί Στόχοι	2, 4, 6, 7, 14
Ζώνη Παρέμβασης ΒΑΑ	7
Προϋπολογισμός	€ 10.000.000,00
Πρόγραμμα χρηματοδότησης	ΠΕΠ "Δυτική Ελλάδα" 2021-27 (ΕΣ 2ν), ΕΠ "Περιβάλλον και κλιματική αλλαγή" 2021-27 (Π5)
Ταμείο χρηματοδότησης	ΕΤΠΑ
Δικαιούχος φορέας	ΔΕΥΑ Πατρών
Φορέας λειτουργίας	ΔΕΥΑ Πατρών
Χρονοδιάγραμμα υλοποίησης	2025-2030
Ωριμότητα	Η μελέτη ολοκληρώνεται άμεσα

Περιγραφή Πράξης

Φυσικό αντικείμενο

Το έργο περιλαμβάνει εργασίες για την αντικατάσταση υδρομέτρων με smart υδρόμετρα (30.000 τεμάχια). Με την υλοποίηση της πράξης αυτής, τα δεδομένα κατανάλωσης καθώς και άλλα δεδομένα συμπεριλαμβανομένων και ειδοποιήσεων (alarms) σε περίπτωση εκτάκτων γεγονότων (βλάβης/κλοπής κτλ), θα αποστέλλονται ασύρματα και θα αποθηκεύονται σε server της Υπηρεσίας Ύδρευσης. Με τον τρόπο αυτό δεν θα απαιτείται η καταμέτρηση από υπαλλήλους της ΔΕΥΑΠ αλλά θα γίνει δυνατός και ο έλεγχος του ισοζυγίου εισερχόμενου και εξερχόμενου όγκου νερού σε κάθε διακριτή ζώνη DMA.

Ωφελούμενοι – Ομάδες στόχου

Ωφελούμενοι της δράσης είναι όλοι οι πολίτες κι επισκέπτες του Δήμου Πατρέων.

Σκοπιμότητα

Το έργο είναι απαραίτητο για την επίτευξη του στόχου που έχει τεθεί από το Δήμο Πατρέων για ποιοτική και ουσιαστική αναβάθμιση του δικτύου ύδρευσης και αποχέτευσης, ώστε οι πολίτες, οι επισκέπτες και οι επιχειρήσεις να απολαμβάνουν υψηλού επιπέδου υπηρεσιών, να περιορίζονται οι κίνδυνοι απώλειας ποσότητας και ποιότητας σε ό,τι αφορά το πόσιμο νερό, καθώς και να περιορίζονται οι κίνδυνοι βλαβών.

Συμβατότητα με άλλα Σχέδια

-

Τίτλος Πράξης	Εξοικονόμηση ενέργειας με φωτοβολταϊκά στο Διυλιστήριο Ρηγανόκαμπου
Στρατηγικοί Στόχοι	2
Άξονες Προτεραιότητας	1
Ειδικοί Στόχοι	2, 4, 6, 7, 14
Ζώνη Παρέμβασης ΒΑΑ	6
Προϋπολογισμός	€ 3.000.000,00
Πρόγραμμα χρηματοδότησης	ΠΕΠ "Δυτική Ελλάδα" 2021-27 (ΕΣ 2ν), ΕΠ "Περιβάλλον και κλιματική αλλαγή" 2021-27 (Π5)
Ταμείο χρηματοδότησης	ΕΤΠΑ
Δικαιούχος φορέας	ΔΕΥΑ Πατρών
Φορέας λειτουργίας	ΔΕΥΑ Πατρών
Χρονοδιάγραμμα υλοποίησης	2025-2030
Ωριμότητα	Η μελέτη ολοκληρώνεται άμεσα
Περιγραφή Πράξης	
Φυσικό αντικείμενο	
<p>Το έργο αφορά στην εγκατάσταση φωτοβολταϊκών στο Διυλιστήριο Ρηγανόκαμπου με στόχο την εξοικονόμηση ενέργειας. Με την υλοποίηση της πράξης αυτής η ΔΕΥΑΠ θα παράγει ηλεκτρική ενέργεια (ΑΠΕ) την οποία θα μπορεί είτε να την καταναλώνει στην ίδια μονάδα (εξοικονομώντας οικονομικούς πόρους) είτε να την διοχετεύει στο δίκτυο του ΔΕΔΗΕ λαμβάνοντας από αυτόν αντίστοιχα έσοδα. Ανεξαρτήτως τεχνικής λύσης, η οποία θα προκύψει μετά από τεχνικοοικονομική μελέτη, η πράξη αυτή θα συμβάλει στην αιεφόρο ανάπτυξη και στην προστασία του περιβάλλοντος.</p>	
Ωφελούμενοι – Ομάδες στόχου	
Ωφελούμενοι της δράσης είναι όλοι οι πολίτες κι επισκέπτες του Δήμου Πατρέων.	
Σκοπιμότητα	
<p>Το έργο είναι απαραίτητο για την επίτευξη του στόχου που έχει τεθεί από το Δήμο Πατρέων για ποιοτική και ουσιαστική αναβάθμιση του δικτύου ύδρευσης και αποχέτευσης, ώστε οι πολίτες, οι επισκέπτες και οι επιχειρήσεις να απολαμβάνουν υψηλού επιπέδου υπηρεσιών, να περιορίζονται οι κίνδυνοι απώλειας ποσότητας και ποιότητας σε ό,τι αφορά το πόσιμο νερό, καθώς και να περιορίζονται οι κίνδυνοι βλαβών.</p>	

Συμβατότητα με άλλα Σχέδια

Με το έργο αυτό θα αποκατασταθεί η χρόνια αδικία σε βάρος των κατοίκων περιοχών από τις οποίες διέρχεται ο σιδηρόδρομος. Ακόμη, δημιουργείται μια διαδρομή πρασίνου – αναψυχής παράλληλα με την ακτογραμμή – η οποία θα αναπλαστεί στο σύνολό της, που θα ενώνει το κέντρο της πόλης με τις βόρειες συνοικίες της.

Τίτλος Πράξης	Προμήθεια και εγκατάσταση τεχνολογίας βιοφορέων για αναβάθμιση βιολογικής επεξεργασίας ΕΕΛ Πάτρας (δύο γραμμές επεξεργασίας)
Στρατηγικοί Στόχοι	2
Άξονες Προτεραιότητας	1
Ειδικοί Στόχοι	2, 4, 6, 7, 14
Ζώνη Παρέμβασης ΒΑΑ	7
Προϋπολογισμός	€ 4.950.000,00
Πρόγραμμα χρηματοδότησης	ΠΕΠ "Δυτική Ελλάδα" 2021-27 (ΕΣ 2ν), ΕΠ "Περιβάλλον και κλιματική αλλαγή" 2021-27 (Π5)
Ταμείο χρηματοδότησης	ΕΤΠΑ
Δικαιούχος φορέας	ΔΕΥΑ Πατρών
Φορέας λειτουργίας	ΔΕΥΑ Πατρών
Χρονοδιάγραμμα υλοποίησης	2025-2030
Ωριμότητα	Σε διαγωνιστική διαδικασία

Περιγραφή Πράξης

Φυσικό αντικείμενο

Το έργο περιλαμβάνει την προμήθεια και εγκατάσταση τεχνολογίας βιοφορέων για αναβάθμιση των υπόλοιπων δύο υφιστάμενων βιολογικών αντιδραστήρων με χρήση τεχνολογίας MBBR (Moving Bed Bio Reactor) ή MBBR IFAS (Integrated Fixed film and Activated Sludge) η οποία βασίζεται στην προσκολλημένη βιομάζα πάνω σε βιοφορείς που κινούνται ελεύθερα μέσα στο προς επεξεργασία υγρό. Η τεχνολογία αυτή εφαρμόζεται και στην ήδη υλοποιούμενη επέκταση των 30.000ι.κ.

Η τεχνολογική αναβάθμιση των υπόλοιπων δύο υφιστάμενων δεξαμενών αερισμού με την εφαρμογή βιοφορέων, θα ολοκληρώσει τον εκσυγχρονισμό των υφιστάμενων βιολογικών αντιδραστήρων με καινοτόμο και ομοίμορφο τρόπο. Αναμένεται να έχει θετικό αντίκτυπο για την επίλυση προβλημάτων της ΕΕΛ ως εξής:

- Θα αποκτήσουν οι εγκαταστάσεις τη δυνατότητα καλύτερης διαχείρισης της διακύμανσης του ρυπαντικού φορτίου και θα μπορεί να ανταπεξέλθει σε σοκ φορτίου (COD shock) τα οποία παρουσιάζονται κατά περιόδους.
- Βελτίωση στάθμης στις ρηχές (σε σύγκριση με τις ελάχιστες απαιτήσεις των διεθνών προδιαγραφών) δεξαμενές β' καθίζησης που οδηγούν σε οριακή και χωρίς ανοχές διαδικασία διαύγασης.
- Για την αντικατάσταση παλαιού εξοπλισμού επιφανειακών αεριστήρων πλέον 20-ετίας, που δεν αποδίδουν πλέον τα μέγιστα, με αεριστήρες φυσαλίδας με πολλή υψηλότερη απόδοση. Οι παρεμβάσεις αναμένεται να μειώσουν σε μεγάλο βαθμό το ενεργειακό και οικονομικό κόστος για την ΔΕΥΑΠ.
- Ποιοτική σταθεροποίηση και ενδεχόμενη επαύξηση δυνατοτήτων για περαιτέρω επεξεργασία και μελλοντική επαναχρησιμοποίησης της εκροής.

Ωφελούμενοι – Ομάδες στόχου

Ωφελούμενοι της δράσης είναι όλοι οι πολίτες κι επισκέπτες του Δήμου Πατρέων.

Σκοπιμότητα

Το έργο είναι απαραίτητο για την επίτευξη του στόχου που έχει τεθεί από το Δήμο Πατρέων για ποιοτική και ουσιαστική αναβάθμιση του δικτύου ύδρευσης και αποχέτευσης, ώστε οι πολίτες, οι επισκέπτες και οι επιχειρήσεις να απολαμβάνουν υψηλού επιπέδου υπηρεσιών, να περιορίζονται οι κίνδυνοι απώλειας ποσότητας και ποιότητας σε ό,τι αφορά το πόσιμο νερό, καθώς και να περιορίζονται οι κίνδυνοι βλαβών.

Συμβατότητα με άλλα Σχέδια

-

Τίτλος Πράξης	Εκσυγχρονισμός και αναβάθμιση μονάδας αναερόβιας χώνευσης ΕΕΛ
Στρατηγικοί Στόχοι	2
Άξονες Προτεραιότητας	1
Ειδικοί Στόχοι	2, 4, 6, 7, 14
Ζώνη Παρέμβασης ΒΑΑ	7
Προϋπολογισμός	€ 3.000.000,00
Πρόγραμμα χρηματοδότησης	ΠΕΠ "Δυτική Ελλάδα" 2021-27 (ΕΣ 2ν), ΕΠ "Περιβάλλον και κλιματική αλλαγή" 2021-27 (Π5)
Ταμείο χρηματοδότησης	ΕΤΠΑ

Δικαιούχος φορέας	ΔΕΥΑ Πατρών
Φορέας λειτουργίας	ΔΕΥΑ Πατρών
Χρονοδιάγραμμα υλοποίησης	2025-2030
Ωριμότητα	Η μελέτη ολοκληρώνεται άμεσα
Περιγραφή Πράξης	
Φυσικό αντικείμενο	
<p>Το έργο αφορά στην προμήθεια και εγκατάσταση εξοπλισμού εκσυγχρονισμού και αναβάθμισης υφιστάμενης μονάδας αναερόβιας χώνευσης ΕΕΛ. Η υφιστάμενη μονάδα έχει υποστεί σημαντικές ζημιές και έχει παύσει η λειτουργία της λόγω διάβρωσης από την προ 20-ετίας έναρξη λειτουργίας της. Η πράξη θα αφορά τους δύο αναερόβιους αντιδραστήρες χώνευσης ιλύος, τα συστήματα και τα κυκλώματα θέρμανσης ιλύος, τα κυκλώματα βιοαερίου, νέα μονάδα αποθείωσης βιοαερίου, πρόβλεψη για μονάδα υδρόλυσης, το αεροφυλάκιο βιοαερίου, τα συστήματα ασφαλείας (ανιχνευτές, ασφαλιστικά, παγίδες, δαυλούς καύσης) και τα συστήματα παρακολούθησης και ελέγχου της διαδικασίας.</p>	
Ωφελούμενοι – Ομάδες στόχου	
Ωφελούμενοι της δράσης είναι όλοι οι πολίτες κι επισκέπτες του Δήμου Πατρέων.	
Σκοπιμότητα	
<p>Το έργο είναι απαραίτητο για την επίτευξη του στόχου που έχει τεθεί από το Δήμο Πατρέων για ποιοτική και ουσιαστική αναβάθμιση του δικτύου ύδρευσης και αποχέτευσης, ώστε οι πολίτες, οι επισκέπτες και οι επιχειρήσεις να απολαμβάνουν υψηλού επιπέδου υπηρεσιών, να περιορίζονται οι κίνδυνοι απώλειας ποσότητας και ποιότητας σε ό,τι αφορά το πόσιμο νερό, καθώς και να περιορίζονται οι κίνδυνοι βλαβών.</p>	
Συμβατότητα με άλλα Σχέδια	
-	

Τίτλος Πράξης	Κατασκευή δικτύου λυμάτων σε Ακταίο
Στρατηγικοί Στόχοι	2
Άξονες Προτεραιότητας	1
Ειδικοί Στόχοι	2, 4, 6, 7, 14
Ζώνη Παρέμβασης ΒΑΑ	7
Προϋπολογισμός	€ 13.000.000,00

Πρόγραμμα χρηματοδότησης	ΠΕΠ "Δυτική Ελλάδα" 2021-27 (ΕΣ 2ν), ΕΠ "Περιβάλλον και κλιματική αλλαγή" 2021-27 (Π5)
Ταμείο χρηματοδότησης	ΕΤΠΑ
Δικαιούχος φορέας	ΔΕΥΑ Πατρών
Φορέας λειτουργίας	ΔΕΥΑ Πατρών
Χρονοδιάγραμμα υλοποίησης	2025-2030
Ωριμότητα	Υπάρχει μελέτη
Περιγραφή Πράξης	
Φυσικό αντικείμενο	
<p>Θα κατασκευαστεί δίκτυο αποχέτευσης λυμάτων στον οικισμό Ακταίου (Δ' προτεραιότητας με πληθυσμό κάτω των 2.000 κατοίκων). Περιλαμβάνει βαρυτικούς αγωγούς και ένα αντλιοστάσιο λυμάτων. Με το έργο, θα παραληφθούν και θα μεταφερθούν προς επεξεργασία στο βιολογικό καθαρισμό, τα λύματα του παραλιακού αυτού οικισμού. Με το έργο, θα παραληφθούν και θα μεταφερθούν προς επεξεργασία στο βιολογικό καθαρισμό, τα λύματα του παραλιακού αυτού οικισμού, με σκοπό την κατάργηση των βόθρων, την απορρύπανση του υδροφόρου ορίζοντα και της θάλασσας, την βελτίωση της ποιότητας ζωής των κατοίκων και την οικονομική τους ελάφρυνση από τις δαπάνες εκκένωσης των βόθρων.</p>	
Ωφελοόμενοι – Ομάδες στόχου	
Ωφελοόμενοι της δράσης είναι όλοι οι πολίτες κι επισκέπτες του Δήμου Πατρέων.	
Σκοπιμότητα	
<p>Το έργο είναι απαραίτητο για την επίτευξη του στόχου που έχει τεθεί από το Δήμο Πατρέων για ποιοτική και ουσιαστική αναβάθμιση του δικτύου ύδρευσης και αποχέτευσης, ώστε οι πολίτες, οι επισκέπτες και οι επιχειρήσεις να απολαμβάνουν υψηλού επιπέδου υπηρεσιών, να περιορίζονται οι κίνδυνοι απώλειας ποσότητας και ποιότητας σε ό,τι αφορά το πόσιμο νερό, καθώς και να περιορίζονται οι κίνδυνοι βλαβών.</p>	
Συμβατότητα με άλλα Σχέδια	
-	

Τίτλος Πράξης	Κατασκευή δικτύου λυμάτων σε Τσουκαλεϊκα-Καμίνια-Μονοδένδρι - Γουμενισάνικα
Στρατηγικοί Στόχοι	2
Άξονες Προτεραιότητας	1

Ειδικόί Στόχοι	2, 4, 6, 7, 14
Ζώνη Παρέμβασης ΒΑΑ	7
Προϋπολογισμός	€ 11.000.000,00
Πρόγραμμα χρηματοδότησης	ΠΕΠ "Δυτική Ελλάδα" 2021-27 (ΕΣ 2ν), ΕΠ "Περιβάλλον και κλιματική αλλαγή" 2021-27 (Π5)
Ταμείο χρηματοδότησης	ΕΤΠΑ
Δικαιούχος φορέας	ΔΕΥΑ Πατρών
Φορέας λειτουργίας	ΔΕΥΑ Πατρών
Χρονοδιάγραμμα υλοποίησης	2025-2030
Ωριμότητα	Απαιτούνται: Μελέτη, εγκρίσεις
Περιγραφή Πράξης	
Φυσικό αντικείμενο	
<p>Θα κατασκευαστεί δίκτυο αποχέτευσης λυμάτων στους οικισμούς (Δ' προτεραιότητας με πληθυσμό κάτω των 2.000 κατοίκων): Καμίνια, Τσουκαλεΐικα, Μονοδένδρι, Γουμενισάνικα και υπολειπόμενα τμήματα του οικισμού Ροϊτίκων. Περιλαμβάνει βαρυτικούς αγωγούς και 13 αντλιοστάσια λυμάτων. Με το έργο, θα παραληφθούν και θα μεταφερθούν προς επεξεργασία στο βιολογικό καθαρισμό, τα λύματα όλων αυτών των παραλιακών οικισμών. Με το έργο, θα παραληφθούν και θα μεταφερθούν προς επεξεργασία στο βιολογικό καθαρισμό, τα λύματα όλων αυτών των παραλιακών οικισμών, με σκοπό την κατάργηση των βόθρων, την απορρύπανση του υδροφόρου ορίζοντα και της θάλασσας, την βελτίωση της ποιότητας ζωής των κατοίκων και την οικονομική τους ελάφρυνση από τις δαπάνες εκκένωσης των βόθρων.</p>	
Ωφελούμενοι – Ομάδες στόχου	
Ωφελούμενοι της δράσης είναι όλοι οι πολίτες κι επισκέπτες του Δήμου Πατρέων.	
Σκοπιμότητα	
<p>Το έργο είναι απαραίτητο για την επίτευξη του στόχου που έχει τεθεί από το Δήμο Πατρέων για ποιοτική και ουσιαστική αναβάθμιση του δικτύου ύδρευσης και αποχέτευσης, ώστε οι πολίτες, οι επισκέπτες και οι επιχειρήσεις να απολαμβάνουν υψηλού επιπέδου υπηρεσιών, να περιορίζονται οι κίνδυνοι απώλειας ποσότητας και ποιότητας σε ό,τι αφορά το πόσιμο νερό, καθώς και να περιορίζονται οι κίνδυνοι βλαβών.</p>	
Συμβατότητα με άλλα Σχέδια	
-	

Τίτλος Πράξης	Αντικατάσταση δικτύων ύδρευσης σε Ρίο-Αγ.Βασιλείο-Μεσσήτιδα
Στρατηγικοί Στόχοι	2
Άξονες Προτεραιότητας	1
Ειδικοί Στόχοι	2, 4, 6, 7, 14
Ζώνη Παρέμβασης ΒΑΑ	7
Προϋπολογισμός	€ 21.000.000,00
Πρόγραμμα χρηματοδότησης	ΠΕΠ "Δυτική Ελλάδα" 2021-27 (ΕΣ 2ν), ΕΠ "Περιβάλλον και κλιματική αλλαγή" 2021-27 (Π5)
Ταμείο χρηματοδότησης	ΕΤΠΑ
Δικαιούχος φορέας	ΔΕΥΑ Πατρών
Φορέας λειτουργίας	ΔΕΥΑ Πατρών
Χρονοδιάγραμμα υλοποίησης	2025-2030
Ωριμότητα	Υπάρχει μελέτη

Περιγραφή Πράξης

Φυσικό αντικείμενο

Το έργο περιλαμβάνει εργασίες για την αντικατάσταση δικτύων ύδρευσης σε Ρίο - Αγ.Βασιλείο - Μεσσήτιδα.

Ωφελούμενοι – Ομάδες στόχου

Ωφελούμενοι της δράσης είναι όλοι οι πολίτες κι επισκέπτες του Δήμου Πατρέων.

Σκοπιμότητα

Το έργο είναι απαραίτητο για την επίτευξη του στόχου που έχει τεθεί από το Δήμο Πατρέων για ποιοτική και ουσιαστική αναβάθμιση του δικτύου ύδρευσης και αποχέτευσης, ώστε οι πολίτες, οι επισκέπτες και οι επιχειρήσεις να απολαμβάνουν υψηλού επιπέδου υπηρεσιών, να περιορίζονται οι κίνδυνοι απώλειας ποσότητας και ποιότητας σε ό,τι αφορά το πόσιμο νερό, καθώς και να περιορίζονται οι κίνδυνοι βλαβών.

Συμβατότητα με άλλα Σχέδια

-

Τίτλος Πράξης	Επέκταση Γ' φάσης των ΕΕΛ Πάτρας
Στρατηγικοί Στόχοι	2

Άξονες Προτεραιότητας	1
Ειδικοί Στόχοι	2, 4, 6, 7, 14
Ζώνη Παρέμβασης ΒΑΑ	7
Προϋπολογισμός	€ 35.000.000,00
Πρόγραμμα χρηματοδότησης	ΠΕΠ "Δυτική Ελλάδα" 2021-27 (ΕΣ 2ν), ΕΠ "Περιβάλλον και κλιματική αλλαγή" 2021-27 (Π5)
Ταμείο χρηματοδότησης	ΕΤΠΑ
Δικαιούχος φορέας	ΔΕΥΑ Πατρών
Φορέας λειτουργίας	ΔΕΥΑ Πατρών
Χρονοδιάγραμμα υλοποίησης	2025-2030
Ωριμότητα	Απαιτούνται: Μελέτη, εγκρίσεις
Περιγραφή Πράξης	
Φυσικό αντικείμενο	
<p>Με το έργο αυτό θα πραγματοποιηθεί η Γ' και τελική φάση επέκτασης των ΕΕΛ Πάτρας, κατά επί πλέον 130.000 ισοδύναμους κατοίκους, η οποία συμπληρώνει την Α' φάση των υπαρχουσών εγκαταστάσεων των 195.000 ισοδύναμων κατοίκων που λειτουργεί ήδη από το 2001 και τη Β' φάση της υπό κατασκευή επέκτασης των 30.000 ισοδύναμων κατοίκων, ούτως ώστε η τελική συνολική δυναμικότητα των ΕΕΛ να ανέλθει σε 355.000 ισοδύναμους κατοίκους. Η επέκταση είναι απαραίτητη, διότι οι υπάρχουσες εγκαταστάσεις της Α' φάσης και οι πρόσθετες της Β' φάσης, δεν επαρκούν για την παραλαβή των λυμάτων όλου του Δήμου, που προέρχονται από περιοχές στις οποίες έχουν κατασκευαστεί δίκτυα αποχέτευσης και από περιοχές στις οποίες βρίσκονται υπό κατασκευή ή υπό ένταξη νέα δίκτυα αποχέτευσης, όπως προκύπτει από μετρήσεις και παρατηρήσεις.</p> <p>Η νέα επέκταση της Γ' φάσης κρίνεται απαραίτητη διότι θα εξυπηρετήσει:</p> <ul style="list-style-type: none"> • Την παρατηρούμενη υπερβάλλουσα υδραυλική παροχή που προέρχεται από τα παλαιά παντοροϊκά δίκτυα του κέντρου της πόλης, η οποία προφανώς υποεκτιμήθηκε κατά την σύνταξη των αρχικών μελετών των ΕΕΛ. • Την πληθυσμιακή αύξηση (σε ισοδύναμους κατοίκους) σε σχέση με το έτος 1994, που εκπονήθηκε η μελέτη των ΕΕΛ, η οποία αύξηση σχετίζεται κυρίως με τις συνενώσεις του Καποδίστρια και του Καλλικράτη, με την σημαντική αύξηση του αριθμού των φοιτητών των Πανεπιστημιακών Ιδρυμάτων και με την εποχιακή διακύμανση. • Τις νέες περιοχές της πόλης, στις οποίες έχει κατασκευαστεί ή βρίσκεται υπό κατασκευή δίκτυο αποχέτευσης, ήτοι Παραλία Προαστίου (Υποζώνες Α2.1, Α2.2, Α2.3) Καστελλόκαμπος, Ακτή Δυμαίων (Υποζώνες Α6 και Α7), Αγ. Παντελεήμονας – Πλάζ (Υποζώνη Α2.5), Έξω Αγυιά και Βορείως Έξω Αγυιά (Υποζώνες Α3α και Α3β). 	

- Τους οικισμούς Δ' προτεραιότητας, με πληθυσμούς κάτω των 2.000 κατοίκων, που δεν διαθέτουν ακόμη δίκτυο λυμάτων, για τους οποίους αναμένεται να εκκινήσουν προγράμματα χρηματοδότησης. Αναφέρονται από τα Νοτιοδυτικά προς τα Βορειοανατολικά: Καμίνια, Τσουκαλῆικα, Γουμενισάνικα, Θέα, Κρήνη, Ρωμανός, Ελεκίστρα, Βούντενη, Μπάλα, Βελβίτσι, Μαγούλα, Ακταίο, Κάτω Καστρίτσι, Πλατάκι, Αραχωβίτικα, Δρέπανο, Ψαθόπουργος.

Ωφελούμενοι – Ομάδες στόχου

Ωφελούμενοι της δράσης είναι όλοι οι πολίτες κι επισκέπτες του Δήμου Πατρέων.

Σκοπιμότητα

Το έργο είναι απαραίτητο για την επίτευξη του στόχου που έχει τεθεί από το Δήμο Πατρέων για ποιοτική και ουσιαστική αναβάθμιση του δικτύου ύδρευσης και αποχέτευσης, ώστε οι πολίτες, οι επισκέπτες και οι επιχειρήσεις να απολαμβάνουν υψηλού επιπέδου υπηρεσιών, να περιορίζονται οι κίνδυνοι απώλειας ποσότητας και ποιότητας σε ό,τι αφορά το πόσιμο νερό, καθώς και να περιορίζονται οι κίνδυνοι βλαβών.

Συμβατότητα με άλλα Σχέδια

-

5.3.8 Τοπικό Σχέδιο Διαχείρισης Αποβλήτων

Τίτλος Πράξης	Δημιουργία Κέντρου Δημιουργικής Επαναχρησιμοποίησης Υλικών (ΚΔΕΥ)
Στρατηγικοί Στόχοι	2
Άξονες Προτεραιότητας	1
Ειδικοί Στόχοι	2, 4, 6, 7, 14
Ζώνη Παρέμβασης ΒΑΑ	7
Προϋπολογισμός	€ 310.000,00
Πρόγραμμα χρηματοδότησης	Interreg GRE - ITA
Ταμείο χρηματοδότησης	ΕΤΠΑ
Δικαιούχος φορέας	Δήμος Πατρέων
Φορέας λειτουργίας	Δήμος Πατρέων
Χρονοδιάγραμμα υλοποίησης	2026-2030
Ωριμότητα	Απαιτούνται: Ιδιοκτησιακό/χώρος, Μελέτη, εγκρίσεις

Περιγραφή Πράξης

Φυσικό αντικείμενο

Δημιουργία χώρου απλής κτιριακής υποδομής στον οποίο οι πολίτες θα αποθέτουν μεταχειρισμένα αντικείμενα, όπως είδη ηλεκτρικού και ηλεκτρονικού εξοπλισμού, οικοσκευής, παιχνίδια, έπιπλα, ποδήλατα, βιβλία, κλωστοϋφαντουργικά είδη, συσκευές, χαλιά κ.α. και τα οποία θα διατίθενται σε ευπαθείς ομάδες καθώς και σε φορείς εκπαίδευσης τεχνικών συντήρησης. (Βάσει του ν. 4819/2021, (Περ. δ' της παρ. 1 του άρθρου 9 της Οδηγίας 2008/98/ΕΚ, όπως έχει αντικατασταθεί με την παρ. 10 του άρθρου 1 της Οδηγίας (ΕΕ) 2018/851) οι Ο.Τ.Α. α' βαθμού με πληθυσμό άνω των είκοσι χιλιάδων (20.000) κατοίκων, υποχρεούνται στην υλοποίηση και λειτουργία τουλάχιστον ενός ΚΔΕΥ έως το τέλος του έτους 2023).

Ωφελούμενοι – Ομάδες στόχου

Ωφελούμενοι είναι όλοι οι πολίτες κι επισκέπτες του Δήμου Πατρέων.

Σκοπιμότητα

Η σκοπιμότητα λειτουργίας του ΚΔΕΥ είναι αφενός να αποφορτιστεί το δίκτυο σύμμικτων απορριμμάτων από τυχόν υλικά που δύναται να επαναχρησιμοποιηθούν και αφετέρου να εμπεδωθεί η λογική της επαναχρησιμοποίησης υλικών σε όφελος του περιβάλλοντος. Επιπρόσθετα, το ΚΔΕΥ επιτελεί κοινωνικό ρόλο καθώς με τη λειτουργία του προκαλείται ελάφρυνση κοινωνικών ομάδων που ενδεχομένως αδυνατούν να προμηθευτούν νέα προϊόντα.

Συμβατότητα με άλλα Σχέδια

Η υλοποίηση του έργου αποτελεί μέρος του Τοπικού Σχεδίου Διαχείρισης Αποβλήτων.

Τίτλος Πράξης	Διαχείριση Βιοαποβλήτων με την ανάπτυξη δικτύου: Α. Χωριστής συλλογής βιοαποβλήτων (καφέ κάδοι) - Β' ΦΑΣΗ, Β. Οικιακής κομποστοποίησης και λοιπές δράσεις επιτόπιας κομποστοποίησης και Γ. Συλλογής και διαχείρισης πράσινων αποβλήτων
Στρατηγικοί Στόχοι	2
Άξονες Προτεραιότητας	1
Ειδικοί Στόχοι	2, 4, 6, 7, 14
Ζώνη Παρέμβασης ΒΑΑ	7
Προϋπολογισμός	€ 4.000.000,00
Πρόγραμμα χρηματοδότησης	ΠΕΠ "Δυτική Ελλάδα" 2021-27 (ΕΣ 2ν), ΕΠ "Περιβάλλον και κλιματική αλλαγή" 2021-27 (Π5)

Ταμείο χρηματοδότησης	ΕΤΠΑ
Δικαιούχος φορέας	Δήμος Πατρέων
Φορέας λειτουργίας	Δήμος Πατρέων
Χρονοδιάγραμμα υλοποίησης	2024-2026
Ωριμότητα	Απαιτούνται: Μελέτη, εγκρίσεις

Περιγραφή Πράξης

Φυσικό αντικείμενο

Τα βιολογικά απόβλητα (βιοαπόβλητα) (ν. 4819/2021, Άρθρο 22 της Οδηγίας 2008/98/ΕΚ, όπως έχει αντικατασταθεί με την παρ. 19 του άρθρου 1 της Οδηγίας (ΕΕ) 2018/851) υποχρεωτικά είτε διαχωρίζονται και ανακυκλώνονται στην πηγή είτε συλλέγονται χωριστά και δεν αναμιγνύονται με άλλα είδη αποβλήτων, προκειμένου να υποβάλλονται σε ανακύκλωση, συμπεριλαμβανομένης της κομποστοποίησης και της χώνευσης με μέριμνα των Ο.Τ.Α. α' βαθμού για την οργάνωση και λειτουργία της χωριστής συλλογής και μεταφοράς τους. Στο πλαίσιο αυτό:

- Φάση Α. Θα ολοκληρωθεί η ανάπτυξη του δικτύου χωριστής συλλογής βιοαποβλήτων, ώστε καλυφθούν οι ανάγκες του συνόλου των νοικοκυριών και των μεγάλων παραγωγών βιοαποβλήτων του Δήμου με την προμήθεια 8.000 εξωτερικών κάδων, 16 Α/Φ οχημάτων με σύστημα πλύσης κάδων καθώς και 2.000 εσωτερικών κάδων κουζίνας και 1.000.000 βιοδιασπώμενων σάκων.
- Φάση Β. Θα αναπτυχθεί δίκτυο 5.000 οικιακών κομποστοποιητών με προτεραιότητα σε πολίτες που δεν καλύπτονται από το δίκτυο καφέ κάδου και σε νοικοκυριά που διαθέτουν αυλή. Επιπλέον, θα δημιουργηθεί μηχανισμός παρακολούθησης και ελέγχου του δικτύου και κατάλληλου χώρου επίδειξης της επιτόπιας κομποστοποίησης.
- Φάση Γ. Θα υλοποιηθεί χωριστό δίκτυο συλλογής πράσινων αποβλήτων (επί του παρόντος συλλέγονται μαζί με σύμμικτα) που θα περιλαμβάνει την προμήθεια ειδικού εξοπλισμού (κλαδοτεμαχιστή, γερανοφόρου φορτηγού με αρπάγη κλπ). Επιπρόσθετα, θα αναβαθμιστεί ο τρόπος συλλογής με την εγκατάσταση ειδικών κάδων πρασίνων σε σημεία ή με την οργανωμένη παροχή μεγασάκων (big bag) προς τους πολίτες για απόθεση πράσινων αποβλήτων και τη στοχευμένη συλλογή τους από την αρμόδια Υπηρεσία.

Ωφελούμενοι – Ομάδες στόχου

Ωφελούμενοι είναι όλοι οι πολίτες κι επισκέπτες του Δήμου Πατρέων.

Σκοπιμότητα

Η διαχείριση των βιοαποβλήτων έχει την σκοπιμότητα να αποφορτιστεί το δίκτυο σύμμικτων απορριμμάτων από υλικά που δύναται να αξιοποιηθούν (π.χ. να κομποστοποιηθούν), να προωθηθεί η συμμετοχή των πολιτών στην ανακύκλωση των απορριμμάτων, να περιοριστεί η

επιβάρυνση του περιβάλλοντος και να προκύψει ανταποδοτικό όφελος υπέρ των δημοτών μέσω της διάθεσης των παραγόμενων προϊόντων.

Συμβατότητα με άλλα Σχέδια

Η υλοποίηση του έργου αποτελεί μέρος του Τοπικού Σχεδίου Διαχείρισης Αποβλήτων. Τα πρώτα 1000 τεμάχια οικιακών κομποστοποιητών έχουν εγκριθεί στο πλαίσιο του ΕΣΠΑ 2014 – 2020

Τίτλος Πράξης	Οργάνωση χωριστής συλλογής σε Γωνιές Ανακύκλωσης και σε δημοτικά κτίρια και προμήθεια απορριμματοφόρου οχήματος πολλαπλών ρευμάτων
Στρατηγικοί Στόχοι	2
Άξονες Προτεραιότητας	1
Ειδικοί Στόχοι	2, 4, 6, 7, 14
Ζώνη Παρέμβασης ΒΑΑ	7
Προϋπολογισμός	€ 1.500.000,00
Πρόγραμμα χρηματοδότησης	ΠΕΠ "Δυτική Ελλάδα" 2021-27 (ΕΣ 2ν), ΕΠ "Περιβάλλον και κλιματική αλλαγή" 2021-27 (Π4)
Ταμείο χρηματοδότησης	ΕΤΠΑ
Δικαιούχος φορέας	Δήμος Πατρέων
Φορέας λειτουργίας	Δήμος Πατρέων
Χρονοδιάγραμμα υλοποίησης	2024-2026
Ωριμότητα	Απαιτούνται: Μελέτη, εγκρίσεις

Περιγραφή Πράξης

Φυσικό αντικείμενο

Το έργο περιλαμβάνει:

Α. Η Χωριστή Συλλογή ήδη λαμβάνει χώρα σε υφιστάμενες Γωνιές Ανακύκλωσης. **Θα δημιουργηθεί νέο δίκτυο τριάντα (30) Γωνιών Ανακύκλωσης**, ώστε να παρέχεται η δυνατότητα χωριστής συλλογής όσο το δυνατόν περισσότερων ρευμάτων αποβλήτων βάσει της ισχύουσας νομοθεσίας σε περισσότερα σημεία του Δήμου. Η Γωνιά Ανακύκλωσης θα καταλαμβάνει δημόσιο ή ιδιωτικό χώρο μικρής έκτασης έως 50m², χωρίς περίφραξη ή οποιοσδήποτε κατασκευές, όπου οι πολίτες θα αποθέτουν χωριστά συλλεχθέντα ανακυκλώσιμα αστικά απόβλητα ή χρησιμοποιημένα αντικείμενα, σε κατάλληλους περιέκτες, οι οποίοι θα περιλαμβάνουν συστήματα ειδοποίησης πληρότητας για αποδοτικότερη διαχείριση. Θα περιλαμβάνουν τη χωριστή συλλογή συσκευασιών από αλουμίνιο,

λευκοσίδηρο, πλαστικό, γυαλί, χαρτί, τα οποία εν συνεχεία θα προωθούνται για επαναχρησιμοποίηση, προετοιμασία για επαναχρησιμοποίηση ή ανακύκλωση.

Β. Η χωριστή συλλογή των αποβλήτων συσκευασίας σε 4 ρεύματα (πλαστικό, χαρτί, μέταλλο, γυαλί) εντός των κτιρίων του Δήμου ή άλλων χώρων και εγκαταστάσεων για τα οποία ο Δήμος φέρει την ευθύνη λειτουργίας κατέστη υποχρεωτική (ν. 4819/2021). Για τον σκοπό αυτόν θα δημιουργηθεί δίκτυο χωριστής συλλογής σε δημοτικά και δημόσια κτίρια με την δημιουργία συστοιχιών κάδων 4 ρευμάτων. Ο αριθμός αυτών εκτιμάται σε περίπου 137 συστοιχίες εσωτερικού και 126 εξωτερικού χώρου.

Γ. Η προμήθεια **απορριμματοφόρου οχήματος πολλαπλών ρευμάτων** θα εξυπηρετήσει την ταυτόχρονη αποκομιδή διαφορετικών ρευμάτων απορριμμάτων/ανακυκλώσιμων και θα καταστήσει αποδοτικότερη την διαδικασία αποκομιδής εξοικονομώντας ανθρώπινους πόρους και χρόνο.

Ωφελούμενοι – Ομάδες στόχου

Ωφελούμενοι είναι όλοι οι πολίτες κι επισκέπτες του Δήμου Πατρέων.

Σκοπιμότητα

Η σκοπιμότητα της δράσης είναι:

- α) Να καταστούν προσβάσιμα τα σημεία πολλαπλών ρευμάτων ανακύκλωσης σε όσο το δυνατόν περισσότερους πολίτες
- β) Η ανάκτηση υλικών υψηλότερης καθαρότητας ως αποτέλεσμα της διαλογής στην πηγή
- γ) Η αποφόρτιση του ρεύματος σύμμικτων απορριμμάτων.

Συμβατότητα με άλλα Σχέδια

Η υλοποίηση του έργου αποτελεί μέρος του Τοπικού Σχεδίου Διαχείρισης Αποβλήτων.

Τίτλος Πράξης	Ενημέρωση και ευαισθητοποίηση των πολιτών για τη διαχείριση αποβλήτων
Στρατηγικοί Στόχοι	2
Άξονες Προτεραιότητας	1
Ειδικοί Στόχοι	2, 4, 6, 7, 14
Ζώνη Παρέμβασης ΒΑΑ	7
Προϋπολογισμός	€ 150.000,00
Πρόγραμμα χρηματοδότησης	ΠΕΠ "Δυτική Ελλάδα" 2021-27 (ΕΣ 2ν), ΕΠ "Περιβάλλον και κλιματική αλλαγή" 2021-27 (Π4)
Ταμείο χρηματοδότησης	ΕΤΠΑ

Δικαιούχος φορέας	Δήμος Πατρέων
Φορέας λειτουργίας	Δήμος Πατρέων
Χρονοδιάγραμμα υλοποίησης	2026-2030
Ωριμότητα	Απαιτούνται: Μελέτη, εγκρίσεις
Περιγραφή Πράξης	
Φυσικό αντικείμενο	
<p>Η πράξη θα προωθή την ενημέρωση των πολιτών σχετικά με την αποτελεσματική υλοποίηση των δράσεων πρόληψης χρησιμοποίησης, επαναχρησιμοποίησης και διαλογής στην πηγή (ΔσΠ). Επιπλέον, θα προάγει την ευαισθητοποίηση και την ενεργή συμμετοχή των πολιτών, ώστε να επιτευχθεί σταδιακά η αύξηση του ποσοστού διαλογής στην πηγή. Ειδικότερα η πράξη θα περιλαμβάνει:</p> <p>Α) Την αναλυτική και τεκμηριωμένη ενημέρωση και πληροφόρηση των κατοίκων/επιχειρήσεων για κάθε υλοποιούμενη δράση (ΚΔΕΥ, Πράσινα Σημεία, Γωνιές Ανακύκλωσης, ΔσΠ βιοαποβλήτων κτλ.).</p> <p>Β) Την προετοιμασία των κατοίκων/επιχειρήσεων για τη συμμετοχή τους, την καθοδήγησή τους και την ενθάρρυνσή τους κατά τη διάρκεια υλοποίησης των δράσεων.</p> <p>Γ) Την ευαισθητοποίηση της κοινής γνώμης για τα οφέλη των νέων δράσεων/προγραμμάτων.</p> <p>Δ) Την πληροφόρηση και εκπαίδευση των εμπλεκόμενων φορέων του Δήμου.</p>	
Ωφελούμενοι – Ομάδες στόχου	
Ωφελούμενοι είναι όλοι οι πολίτες κι επισκέπτες του Δήμου Πατρέων.	
Σκοπιμότητα	
Σκοπιμότητα της πράξης είναι η ενημέρωση του κοινού για τις νέες δράσεις που υλοποιεί και προβλέπεται να εφαρμόσει ο Δήμος, η ευαισθητοποίηση και εξειδικευμένη πληροφόρηση των πολιτών για τις διαδικασίες επαναχρησιμοποίησης, χωριστής συλλογής, κλπ., ώστε να επιτευχθεί σταδιακά η αύξηση του ποσοστού διαλογής στην πηγή και η ενεργή συμμετοχή περισσότερων πολιτών στην διαδικασία.	
Συμβατότητα με άλλα Σχέδια	
Η υλοποίηση του έργου αποτελεί μέρος του Τοπικού Σχεδίου Διαχείρισης Αποβλήτων.	

Τίτλος Πράξης	Δίκτυα αποχέτευσης 36 Οικισμών Δ' προτεραιότητας
Στρατηγικοί Στόχοι	2
Άξονες Προτεραιότητας	1
Ειδικοί Στόχοι	2, 4, 6, 7, 14

Ζώνη Παρέμβασης ΒΑΑ	7
Προϋπολογισμός	€ 75.000.000,00
Πρόγραμμα χρηματοδότησης	ΠΕΠ "Δυτική Ελλάδα" 2021-27 (ΕΣ 2ν), ΕΠ "Περιβάλλον και κλιματική αλλαγή" 2021-27 (Π4)
Ταμείο χρηματοδότησης	ΕΤΠΑ
Δικαιούχος φορέας	ΔΕΥΑ Πατρών
Φορέας λειτουργίας	ΔΕΥΑ Πατρών
Χρονοδιάγραμμα υλοποίησης	2025-2030
Ωριμότητα	Απαιτούνται: Μελέτη, εγκρίσεις
Περιγραφή Πράξης	
Φυσικό αντικείμενο	
Το έργο περιλαμβάνει την κατασκευή δικτύου αποχέτευσης σε 36 οικισμούς του Δήμου Πατρέων, οι οποίοι χαρακτηρίζονται ως οικισμοί Δ' προτεραιότητας.	
Ωφελούμενοι – Ομάδες στόχου	
Ωφελούμενοι είναι όλοι οι πολίτες κι επισκέπτες του Δήμου Πατρέων.	
Σκοπιμότητα	
Σκοπός της δράσης είναι η επέκταση του δικτύου αποχέτευσης, με στόχο τη βελτιωμένη διαχείριση των λυμάτων και την περαιτέρω μείωση της επιβάρυνσης του περιβάλλοντος.	
Συμβατότητα με άλλα Σχέδια	
Η υλοποίηση του έργου αποτελεί μέρος του Τοπικού Σχεδίου Διαχείρισης Αποβλήτων.	

5.3.9 Ψηφιακές – «έξυπνες» δράσεις

Τίτλος Πράξης	Έξυπνο Σύστημα Παρακολούθησης Κατανάλωσης Νερού Άρδευσης σε Δημοτικά Διαμερίσματα του Δήμου Πατρέων
Στρατηγικοί Στόχοι	5
Άξονες Προτεραιότητας	5
Ειδικοί Στόχοι	1, 5, 6, 7, 13
Ζώνη Παρέμβασης ΒΑΑ	7
Προϋπολογισμός	€ 380.000,00

Πρόγραμμα χρηματοδότησης	ΠΕΠ "Δυτική Ελλάδα" 2021-27 (ΕΣ 2ν), ΕΠ "Περιβάλλον και κλιματική αλλαγή" 2021-27 (Π5)
Ταμείο χρηματοδότησης	ΕΤΠΑ
Δικαιούχος φορέας	ΔΕΥΑ Πατρών
Φορέας λειτουργίας	ΔΕΥΑ Πατρών
Χρονοδιάγραμμα υλοποίησης	2025-2026
Ωριμότητα	Απαιτούνται: Μελέτη, εγκρίσεις
Περιγραφή Πράξης	
Φυσικό αντικείμενο	
<p>Το σύστημα θα αποτελείται από τα εξής:</p> <ul style="list-style-type: none"> • Τοπικός σταθμός μέτρησης κατανάλωσης, ο οποίος θα περιλαμβάνει: Υδρόμετρο, για την καταμέτρηση/παρακολούθηση της κατανάλωσης και Έξυπνη συσκευή μετάδοσης (Smart Gateway), η οποία θα διασυνδεθεί με το υδρόμετρο (μέσω κατάλληλης διεπαφής όπως έξοδος παλμού) και θα επιτρέπει την ανάκτηση των μετρήσεων και τη μετάδοσή τους μέσω δικτύου LoRAWAN στην κεντρική πλατφόρμα διαχείρισης στο cloud. • Ασύρματο Δίκτυο LoRAWAN, το οποίο θα εγκατασταθεί για τη συνδεσιμότητα των έξυπνων συσκευών μετάδοσης με την πλατφόρμα διαχείρισης και την αδιάλειπτη μεταφορά των δεδομένων κατανάλωσης νερού. • Πλατφόρμα διαχείρισης σταθμών και παρακολούθησης μετρήσεων. Τα δεδομένα που θα μεταδίδονται από τις έξυπνες συσκευές μετάδοσης μέσω του διαθέσιμου δικτύου θα απεικονίζονται και θα καταγράφονται σε ειδικό λογισμικό για περαιτέρω επεξεργασία. Οι δυνατότητες που προσφέρει το συγκεκριμένο λογισμικό θα πρέπει να παρουσιάζουν μεγάλη ποικιλομορφία και να κυμαίνονται από απλή παρακολούθηση μέχρι πιο σύνθετες εργασίες (ανάλυση δεδομένων μετρήσεων κατανάλωσης, εξαγωγή αναφορών και προβλέψεων, ανίχνευση συμβάντων κλπ.) διατηρώντας πάντα την φιλικότητα ως προς τον χρήστη. • Mobile εφαρμογή, για την καλύτερη εξυπηρέτηση των διαχειριστών του συστήματος και των επιλεγμένων χρηστών, για την άμεση ενημέρωση/αλληλεπίδραση τους με το σύστημα παρακολούθησης της κατανάλωσης του νερού. 	
Ωφελούμενοι – Ομάδες στόχου	
Ωφελούμενοι της δράσης είναι όλοι οι πολίτες κι επισκέπτες του Δήμου Πατρέων.	
Σκοπιμότητα	

Το αντικείμενο της παρούσας δράσης αποσκοπεί στην αποτελεσματικότερη παρακολούθηση και διαχείριση των υδάτινων πόρων στις κοινότητες Βραχναίικα, Θεριανό, Καμίνια και Τσουκαλαίικα, μέσω της ανάπτυξης ενός συστήματος απομακρυσμένης παρακολούθησης και ελέγχου της κατανάλωσης νερού. Αφορά στην ανάπτυξη και εγκατάσταση ενός ολοκληρωμένου Συστήματος Παρακολούθησης Κατανάλωσης Νερού και ανίχνευσης διαρροών μέσω κατάλληλου υλικού εξοπλισμού και ειδικής Πλατφόρμας Διαχείρισης (cloud λογισμικό).

Συμβατότητα με άλλα Σχέδια

-

Τίτλος Πράξης	Δημιουργία Πράσινης – Έξυπνης Σχολικής Μονάδας (Green-Smart School) με την ανάπτυξη δράσεων μείωσης του περιβαλλοντικού αποτυπώματος και ενεργειακής εξοικονόμησης
Στρατηγικοί Στόχοι	5
Άξονες Προτεραιότητας	5
Ειδικοί Στόχοι	1, 5, 6, 7, 13
Ζώνη Παρέμβασης ΒΑΑ	2
Προϋπολογισμός	€ 160.000,00
Πρόγραμμα χρηματοδότησης	ΠΕΠ "Δυτική Ελλάδα" 2021-27 (ΕΣ 2ν)
Ταμείο χρηματοδότησης	ΕΤΠΑ
Δικαιούχος φορέας	Δήμος Πατρέων
Φορέας λειτουργίας	Δήμος Πατρέων
Χρονοδιάγραμμα υλοποίησης	2025-2027
Ωριμότητα	Υπάρχει μελέτη

Περιγραφή Πράξης

Φυσικό αντικείμενο

Η παρούσα δράση αφορά στην πιλοτική υλοποίηση έξυπνων παρεμβάσεων σε ένα σχολικό συγκρότημα στο Δήμο Πατρέων. Συγκεκριμένα, αφορά παρεμβάσεις για την υλοποίηση πρότυπης πράσινης-έξυπνης σχολικής μονάδας. Οι παρεμβάσεις αφορούν στα εξής:

- Έξυπνο σύστημα ενεργειακής εξοικονόμησης και διαχείρισης του σχολικού κτιρίου
- Έξυπνο σύστημα ηλεκτροφωτισμού εντός του σχολικού κτιρίου
- «Γωνία ανακύκλωσης» με χρήση έξυπνων αισθητήρων πληρότητας κάδων

- Λύση παρακολούθησης των επιπέδων της ποιότητας του αέρα και των εκπομπών αερίων του θερμοκηπίου (εντός του σχολείου και στο προαύλιο)
- Λύση παρακολούθησης της ποιότητας του νερού εντός της σχολικής μονάδας
- Παρακολούθηση της συνεισφοράς στο περιβαλλοντικό αποτύπωμα
- AR παιχνίδι για κινητές συσκευές iOS και Android.

Για την κάθε παρέμβαση περιλαμβάνονται: αισθητήρες, έξυπνες συσκευές μετάδοσης (Lora Gateways), πλατφόρμα διαχείρισης στο cloud για κάθε παρέμβαση καθώς και κεντρική πλατφόρμα διαχείρισης της σχολικής μονάδας.

Ωφελούμενοι – Ομάδες στόχου

Ωφελούμενοι της δράσης είναι οι μαθητές της σχολικής μονάδας που θα επιλεγεί.

Σκοπιμότητα

Η δράση αποσκοπεί στην ενεργειακή εξοικονόμηση σε επίπεδο σχολικής μονάδας, στην καλλιέργεια περιβαλλοντικής συνείδησης στους μαθητές, καθώς και στην εξοικείωση των μαθητών με πρακτικές εφαρμογές και συστήματα νέων τεχνολογιών.

Συμβατότητα με άλλα Σχέδια

Η σχολική μονάδα που θα επιλεγεί προτείνεται να βρίσκεται σε περιοχή που θα υλοποιηθούν εκτεταμένες εργασίες αστικής ανάπτυξης.

Τίτλος Πράξης	Δημιουργία Ψηφιακού Εργαστηρίου Βιωματικής Μάθησης για άτομα με χαμηλές ψηφιακές δεξιότητες
Στρατηγικοί Στόχοι	5
Άξονες Προτεραιότητας	5
Ειδικοί Στόχοι	1, 5, 6, 7, 13
Ζώνη Παρέμβασης ΒΑΑ	7
Προϋπολογισμός	€ 78.000,00
Πρόγραμμα χρηματοδότησης	ΠΕΠ "Δυτική Ελλάδα" 2021-27 (ΕΣ 4B.vi)
Ταμείο χρηματοδότησης	ΕΚΤ+
Δικαιούχος φορέας	Δήμος Πατρέων
Φορέας λειτουργίας	Δήμος Πατρέων
Χρονοδιάγραμμα υλοποίησης	2025-2027
Ωριμότητα	Απαιτούνται: Μελέτη, εγκρίσεις

Περιγραφή Πράξης

Φυσικό αντικείμενο

Η δράση εστιάζει στην ανάπτυξη βασικών δεξιοτήτων χρήσης ΤΠΕ για κάλυψη καθημερινών αναγκών ατόμων με χαμηλές ή καθόλου ψηφιακές δεξιότητες π.χ. άυλη συνταγογράφηση, χρήση ATM κι ηλεκτρονικών πληρωμών, χρήση e-πλατφορμών για έκδοση εγγράφων (π.χ. πιστοποιητικά, εξουσιοδοτήσεις, φορολογικά έγγραφα-TAXISNET, κλπ.), χρήση ηλεκτρονικού ταχυδρομείου, βασική πλοήγηση στο διαδίκτυο, λελογισμένη χρήση κοινωνικών δικτύων, ανάπτυξη μικροεφαρμογών και μικροιστοτόπων με δωρεάν κι εύκολα παραμετροποιήσιμα εργαλεία, κοκ. Η διαδικασία της μάθησης θα γίνεται σε συνθήκες «πραγματικού κόσμου» μέσα από χρήση projects και σεναρίων που θα εντυπωθούν στους εκπαιδευόμενους και θα μπορέσουν να αξιοποιήσουν με ευκολία και μετά το πέρας της εκπαίδευσης.

Ωφελούμενοι – Ομάδες στόχου

Ωφελούμενοι της προτεινόμενης δράσης είναι τα άτομα με καθόλου ή χαμηλές ψηφιακές δεξιότητες. Πρόκειται για μια ομάδα που επηρεάστηκε ιδιαίτερα (ίσως και σε μεγαλύτερο βαθμό) από τη μετάβαση του κεντρικού κράτους, στις ηλεκτρονικού τύπου εφαρμογές – άρα, η ανάπτυξη των ψηφιακών δεξιοτήτων θα βοηθήσει στην βελτίωση της καθημερινότητάς τους και στην ενίσχυση της αυτ-εικόνας τους.

Σκοπιμότητα

Σκοπός είναι η ανάπτυξη βασικών ψηφιακών δεξιοτήτων από άτομα που μέχρι τώρα είχαν εκτεθεί ελάχιστα ή καθόλου στις νέες και διαδεδομένες τεχνολογίες, με σκοπό τη διευκόλυνσή τους στη χρήση συστημάτων και ψηφιακών υπηρεσιών που επηρεάζουν την καθημερινότητά τους.

Συμβατότητα με άλλα Σχέδια

-

Τίτλος Πράξης	Ολοκληρωμένο Σύστημα Ελέγχου και Εξασφάλισης της Διαθεσιμότητας Αυτόματων Εξωτερικών Απινιδωτών
Στρατηγικοί Στόχοι	5
Άξονες Προτεραιότητας	5
Ειδικοί Στόχοι	1, 5, 6, 7, 13
Ζώνη Παρέμβασης ΒΑΑ	7
Προϋπολογισμός	€ 232.500,00
Πρόγραμμα χρηματοδότησης	ΠΕΠ "Δυτική Ελλάδα" 2021-27 (ΕΣ 4Α.ιv)
Ταμείο χρηματοδότησης	ΕΤΠΑ

Δικαιούχος φορέας	Δήμος Πατρέων
Φορέας λειτουργίας	Δήμος Πατρέων
Χρονοδιάγραμμα υλοποίησης	2025-2026
Ωριμότητα	Υπάρχει μελέτη

Περιγραφή Πράξης

Φυσικό αντικείμενο

Η παρούσα δράση περιλαμβάνει συνοπτικά τα παρακάτω:

- Προμήθεια Προστατευτικού Κυτίου
- Προμήθεια Απινιδωτή (ή χρήση των υφισταμένων απινιδωτών καθώς το Προστατευτικό Κυτίο είναι συμβατό με το 90% των απινιδωτών της αγοράς)
- Προμήθεια λογισμικού As a Service
- Παροχή Εκπαίδευσης Προσωπικού
- Παροχή Υπηρεσιών

Το σύστημα θα έχει τις παρακάτω δυνατότητες:

- Εντοπισμό – απεικόνιση της θέσης και λειτουργικής κατάστασης εκάστου ΑΕΑ, σε Smart συσκευή
- Άμεση ενημέρωση για τυχόν παραβίαση του κυτίου προστασίας του ΑΕΑ ή για το άνοιγμα του κυτίου προστασίας για εκούσια χρήση του ΑΕΑ
- Αποστολή ειδοποιήσεων είτε μέσω sms είτε με μήνυμα ηλεκτρονικού ταχυδρομείου) για το άνοιγμα του προστατευτικού κυτίου και την αφαίρεση του ΑΕΑ, στις παραπάνω περιπτώσεις
- Παρακολούθηση των ΑΕΑ που είναι αποθηκευμένοι σε εξωτερικά ερμάρια ΑΕΑ και για τον προγραμματισμό της συντήρησης αυτών
- Παρακολούθηση σε πραγματικό χρόνο των συνθηκών αποθήκευσης του ΑΕΑ (θερμοκρασία, υγρασία, χρήση/αφαίρεση του ΑΕΑ)
- Αυτόματες προειδοποιήσεις για τη λήξη του επιθέματος ΑΕΑ και τη λήξη της μπαταρίας ΑΕΑ
- Συνδεσιμότητα WiFi (χαμηλό κόστος λειτουργίας)
- Υπολογισμό – απεικόνιση πρότασης για την αξιοποίηση στο συντομότερο χρονικό διάστημα του εγγύτερου στο περιστατικό, λειτουργικού ΑΕΑ, δεικνύοντας και την βέλτιστη διαδρομή που θα πρέπει να ακολουθήσει ο χρήστης

Στο πλαίσιο της παρούσας δράσης προβλέπεται η προμήθεια και εγκατάσταση 50 κυτίων συμπεριλαμβανομένων των ΑΕΑ, τα οποία θα τοποθετηθούν σε κλειστούς χώρους του Δήμου Πατρέων, οι οποίοι έχουν χρήση χώρων συνάθροισης κοινού, όπως αθλητικοί χώροι, χώροι συνεδριάσεων, χώροι εκθέσεων, χώροι εκδηλώσεων, κλπ.

Ωφελούμενοι – Ομάδες στόχου



Ευρωπαϊκή Ένωση

Ευρωπαϊκό Ταμείο Περιφερειακής Ανάπτυξης (ΕΤΠΑ)



Ωφελοούμενοι της δράσης είναι όλοι οι πολίτες κι επισκέπτες του Δήμου Πατρέων.

Σκοπιμότητα

Η προμήθεια απινιδωτών καλύπτει την ανάγκη αύξησης του ποσοστού επιβίωσης των θυμάτων καρδιακής ανακοπής που παρουσιάζονται στους δημόσιους χώρους, σύμφωνα με τους κανόνες χρήσης που καθορίζονται στην Εγκύκλιο Υ4α/οικ/ 22.8.2007 του Υπουργείου Υγείας, με την οποία δίδονται οδηγίες εφαρμογής της Υπουργικής Απόφασης Υ4Α/οικ.15576 «ΚΑΝΟΝΕΣ ΟΡΓΑΝΩΣΗΣ ΣΥΣΤΗΜΑΤΟΣ ΚΑΡΔΙΟΑΝΑΠΝΕΥΣΤΙΚΗΣ ΑΝΑΖΩΟΓΟΝΗΣΗΣ(ΚΑΑ)» (ΦΕΚ 219/τΒ/22.2.2007). Ο μόνος τρόπος να βοηθηθεί ένα θύμα καρδιακής ανακοπής είναι άμεσα να εφαρμοστεί από τους παρευρισκόμενους πολίτες Καρδιοπνευμονική Αναζωογόνηση (ΚΑΡΠΑ) και να χρησιμοποιηθεί ένα μηχάνημα που λέγεται Αυτόματος Εξωτερικός Απινιδωτής (ΑΕΑ) μέσα στα πρώτα 3-5 λεπτά, δηλαδή πολύ πριν την άφιξη της εξειδικευμένης βοήθειας (ΕΚΑΒ). Είναι αποδεδειγμένο ότι οι απινιδωτές που βρίσκονται στους δημόσιους χώρους σε ποσοστό 50% έως και 70% δεν λειτουργούν ή έχουν μη λειτουργικά επιθέματα και μπαταρίες, ενώ η θέση τους είναι δύσκολα αναγνωρίσιμη, και γενικώς, είναι πλημμελής ο έλεγχος της φυσικής και λειτουργικής κατάστασής τους. Είναι λοιπόν απαραίτητη η ανάπτυξη και υιοθέτηση ενός ολοκληρωμένου συστήματος ελέγχου και αξιοποίησης των ΑΕΑ, έτσι ώστε να εξασφαλίζεται η μέγιστη διαθεσιμότητα αυτών.

Συμβατότητα με άλλα Σχέδια

-

Τίτλος Πράξης	Έξυπνο Σύστημα Διαχείρισης Άρδευσης Πρασίνου και Περιβαλλοντικού Ελέγχου
Στρατηγικοί Στόχοι	2
Άξονες Προτεραιότητας	1
Ειδικοί Στόχοι	2, 4, 6, 7, 14
Ζώνη Παρέμβασης ΒΑΑ	7
Προϋπολογισμός	€ 500.000,00
Πρόγραμμα χρηματοδότησης	ΠΕΠ "Δυτική Ελλάδα" 2021-27 (ΕΣ 2ν)
Ταμείο χρηματοδότησης	ΕΤΠΑ
Δικαιούχος φορέας	Δήμος Πατρέων
Φορέας λειτουργίας	Δήμος Πατρέων
Χρονοδιάγραμμα υλοποίησης	2024-2025
Ωριμότητα	Απαιτούνται: Μελέτη, εγκρίσεις
Περιγραφή Πράξης	

Φυσικό αντικείμενο

Το έργο περιλαμβάνει τρεις (3) διακριτές δράσεις και ειδικότερα:

1. Έξυπνη άρδευση αστικού πρασίνου

Αντικείμενο της δράσης είναι η ανάπτυξη και εγκατάσταση ενός συστήματος έξυπνης διαχείρισης και ελέγχου άρδευσης αστικού πρασίνου μέσω ειδικής Πλατφόρμας Λογισμικού και συνοδευτικού υποστηρικτικού εξοπλισμού. Ο εξοπλισμός περιλαμβάνει υδρόμετρα για την μέτρηση κατανάλωσης νερού και αισθητήρες για την μέτρηση: θερμοκρασίας περιβάλλοντος, ατμοσφαιρικής υγρασίας, βροχόπτωσης, κατεύθυνσης και ταχύτητας του ανέμου. Για τη μετάδοση των δεδομένων που μετρούνται προς την Πλατφόρμα Λογισμικού, το δίκτυο των σταθμών θα περιλαμβάνει συστήματα μετάδοσης (έξυπνες συσκευές) για την ανάκτηση των πληροφοριών από τους αισθητήρες και τη μετάδοσή τους μέσω του διαθέσιμου δικτύου στο cloud.

Ειδικότερα η δράση περιλαμβάνει:

- Δίκτυο σταθμών διαχείρισης και ελέγχου άρδευσης αστικού πρασίνου
- Έξυπνες Συσκευές Μετάδοσης
- Πλατφόρμα διαχείρισης και ελέγχου άρδευσης αστικού πρασίνου και κοινόχρηστων χώρων
- Εφαρμογή κινητού διαχείρισης και ελέγχου άρδευσης αστικού πρασίνου και κοινόχρηστων χώρων.

2. Ψηφιακή καταγραφή πρασίνου - Μητρώο Βιοποικιλότητας

Το Μητρώο Βιοποικιλότητας στο Δήμο Πατρέων αφορά στην καταγραφή των φυτικών ειδών σε πάρκα, νησίδες, παιδικές χαρές, πλατείες, κλπ. κατηγοριοποιημένα με βάση την ισχύουσα νομοθεσία, με στόχο τη βιωσιμότητα αυτών μέσω σύγχρονων τεχνολογιών, προγραμματισμού και παρακολούθησης των εργασιών διαχείρισης.

Μέσα από την συγκεκριμένη εφαρμογή καθίσταται εφικτή η πλήρης αξιοποίηση της γεωπονικής γνώσης, η οποία θα επεξεργαστεί και θα αναλύσει τα στατιστικά δεδομένα και τους δείκτες που θα παραχθούν από τα πρωτογενή δεδομένα της καταγραφής όπως: εντοπισμός προβληματικών φυτών που χρήζουν άμεσης επέμβασης (κλάδευση, απομάκρυνση, κ.ά.), αξιολόγηση της κατάστασης υγείας του συνολικού πράσινου και έλεγχος του βαθμού ικανοποίησης των στόχων που τέθηκαν από την Δ/ση Περιβάλλοντος για κάθε διαχειριστική περίοδο, σχεδιασμός έργων συντήρησης, συμπλήρωσης ή αντικατάστασης κατεστραμμένων φυτών, υπολογισμός του αντίστοιχου κόστους υλικών - εργασιών, σύγκριση κόστους και ποιότητας των εργασιών όταν εκτελούνται με αυτεπιστασία ή από εργολήπτες, δυνατότητα διερεύνησης εναλλακτικών σεναρίων για την κατανομή των διαθέσιμων πόρων του Δήμου κάθε έτος, ιεράρχηση της σημαντικότητας των προβλεπόμενων έργων ανάλογα με τη συμβολή τους στην επίτευξη των στόχων του Δήμου, κ.ά.

Επίσης θα παρέχεται η δυνατότητα αποτύπωσης όλων των πληροφοριών, σε διαδραστικό χάρτη με τη χρήση δυναμικών φίλτρων.

3. Παιγνιδοποίηση: Εκπαίδευση - Ενημέρωση των πολιτών σχετικά με το αστικό πράσινο

Αντικείμενο της δράσης είναι ο σχεδιασμός και η ανάπτυξη πολυμεσικής εφαρμογής για την εκπαίδευση – ενημέρωση - εξοικείωση των πολιτών με το πράσινο και τους κοινόχρηστους χώρους πρασίνου.

Η εφαρμογή αφορά ξεχωριστά τον κάθε χώρο αστικού πρασίνου και θα υποστηρίξει τα εξής:

- Αναγνώριση AR Targets που θα έχουν τοποθετηθεί σε διάφορα σημεία των χώρων αστικού πρασίνου
- Εφαρμογή επαυξημένης πραγματικότητας (AR) και παιχνιδιού για 3D απεικόνιση του περιβάλλοντος και αλληλεπίδραση σε πραγματικό χρόνο με τους χρήστες
- Πλατφόρμα στο Cloud.

Ωφελούμενοι – Ομάδες στόχου

Ωφελούμενοι είναι όλοι οι πολίτες κι επισκέπτες του Δήμου Πατρέων.

Σκοπιμότητα

Μέσα από το έργο ο Δήμος αποκτά ένα ολοκληρωμένο σύνολο εργαλείων για την αποτελεσματική παρακολούθηση και διαχείριση του πρασίνου στην περιοχή ευθύνης του.

Συμβατότητα με άλλα Σχέδια

Το έργο αποτελεί μέρος μιας ομάδας έργων που προβλέπεται να υλοποιηθούν στο πλαίσιο του Στρατηγικού Πλάνου Έξυπνης Πόλης του Δήμου Πατρέων.

Τίτλος Πρόξης	Δημιουργία Εκθεσιακού Χώρου με αξιοποίηση εφαρμογών ΤΠΕ και νέων τεχνολογιών AR & VR
Στρατηγικοί Στόχοι	1, 5
Άξονες Προτεραιότητας	4
Ειδικοί Στόχοι	2, 4, 7, 8, 9, 10, 11
Ζώνη Παρέμβασης ΒΑΑ	1
Προϋπολογισμός	€ 400.000,00
Πρόγραμμα χρηματοδότησης	ΠΕΠ "Δυτική Ελλάδα" 2021-27 (ΕΣ 4B.vi)
Ταμείο χρηματοδότησης	ΕΤΠΑ
Δικαιούχος φορέας	Δήμος Πατρέων
Φορέας λειτουργίας	Δήμος Πατρέων

Χρονοδιάγραμμα υλοποίησης	2024-2025
Ωριμότητα	Απαιτούνται: Μελέτη, εγκρίσεις
Περιγραφή Πράξης	
Φυσικό αντικείμενο	
<p>Το έργο περιλαμβάνει την ανάπτυξη εφαρμογών με τη χρήση καινοτόμων τεχνολογικών εργαλείων και τεχνολογιών επαυξημένης και εικονικής πραγματικότητας (AR & VR) και προμήθεια διαδραστικού εξοπλισμού για την ανάδειξη και αξιοποίηση του πολιτιστικού αποθέματος. Αποτελείται από τις ακόλουθες δράσεις:</p> <ul style="list-style-type: none"> • Ανάπτυξη διαδικτυακής πύλης • Εφαρμογή κινητών/ψηφιακός ξεναγός • Δημιουργία έξι (6) εικονικών περιηγήσεων 360° • Δημιουργία έξι (6) γνωσιακών παιχνιδιών - διαγωνισμών • Ανάπτυξη εφαρμογών VR (3D αναπαραστάσεων & Ολογράμματος) για 2 ιστορικά γεγονότα της Πάτρας • Δημιουργία δύο (2) διαδραστικών εκπαιδευτικών παιχνιδιών • Προμήθεια ψηφιακού εξοπλισμού • Υπηρεσίες κατασκευής ειδικών προθηκών - ραφιών και κάθετων ταμπλό έκθεσης φωτογραφίας στο εκθεσιακό χώρο • Υπηρεσία καταγραφής και αποτύπωσης ιστορικών, λαογραφικών και πολιτιστικών στοιχείων που θα φιλοξενοούνται στην διαδικτυακή πύλη • Υπηρεσίες ψηφιακού περιεχομένου • Υπηρεσίες ψηφιοποίησης νέου υλικού της Δημοτικής Βιβλιοθήκης Πατρών • Δημιουργία ενός ιστορικού ντοκιμαντέρ • Δράσεις ενημέρωσης, πληροφόρησης και ευαισθητοποίησης 	
Ωφελούμενοι – Ομάδες στόχου	
Ωφελούμενοι είναι όλοι οι πολίτες κι επισκέπτες του Δήμου Πατρέων.	
Σκοπιμότητα	
<p>Η προτεινόμενη δράση αφορά στην ανάδειξη των πτυχών της ιστορίας της Πάτρας μέσω της δημιουργίας μουσείου και μόνιμης έκθεσης στο κτίριο των Παλαιών Δημοτικών Λουτρών Πατρών με παράλληλη αξιοποίηση των εφαρμογών ΤΠΕ και των νέων τεχνολογιών επαυξημένης και εικονικής πραγματικότητας (AR και VR).</p>	
Συμβατότητα με άλλα Σχέδια	
<p>Το έργο αποτελεί μέρος μιας ομάδας έργων που προβλέπεται να υλοποιηθούν στο πλαίσιο του Στρατηγικού Πλάνου Έξυπνης Πόλης του Δήμου Πατρέων.</p>	

Τίτλος Πράξης	Τοποθέτηση έξυπνων φαναριών σε σημεία υψηλής κυκλοφοριακής φόρτισης
Στρατηγικοί Στόχοι	1, 2, 3
Άξονες Προτεραιότητας	2
Ειδικοί Στόχοι	1, 2, 5, 9, 12, 13
Ζώνη Παρέμβασης ΒΑΑ	7
Προϋπολογισμός	€ 1.740.000,00
Πρόγραμμα χρηματοδότησης	ΠΕΠ "Δυτική Ελλάδα" 2021-27 (ΕΣ 2ν)
Ταμείο χρηματοδότησης	ΕΤΠΑ
Δικαιούχος φορέας	Περιφέρεια Δυτικής Ελλάδας
Φορέας λειτουργίας	Περιφέρεια Δυτικής Ελλάδας
Χρονοδιάγραμμα υλοποίησης	2025-2026
Ωριμότητα	Απαιτούνται: Μελέτη, εγκρίσεις

Περιγραφή Πράξης

Φυσικό αντικείμενο

Η παρούσα δράση αφορά στην προμήθεια και εγκατάσταση ενός Έξυπνου Συστήματος Διαχείρισης Κυκλοφορίας και Φωτεινής Σηματοδότησης, με σκοπό τη βελτιστοποίηση ελέγχου κυκλοφορίας και τη μείωση των περιβαλλοντικών επιπτώσεων σε σηματοδοτούμενους κόμβους του Δήμου Πατρέων.

Ο Δήμος Πατρέων θα είναι φορέας υλοποίησης της δράσης μέσω προγραμματικής συμφωνίας με την Περιφέρεια Δυτικής Ελλάδας ή/και το Υπουργείο Υποδομών και Μεταφορών.

Ειδικότερα η δράση στοχεύει:

- στον έλεγχο της κυκλοφορίας μέσω της φωτεινής σηματοδότησης και την βελτίωση της λειτουργίας διασυνδεδεμένων κόμβων σε λειτουργία συντονισμένης αρτηρίας
- στη χρήση ηλεκτρονικών πινακίδων μεταβλητών μηνυμάτων (Variable Message Signs – VMS) για την πληροφόρηση και καθοδήγηση των οδηγών
- στην πληροφόρηση των πολιτών/οδηγών σε όλα τα στάδια του ταξιδιού (pre-trip / on-trip) και με διάφορα μέσα (διαδικτυακή πύλη και mobile app)
- στη συλλογή των απαραίτητων κυκλοφοριακών και άλλων δεδομένων για την επιλογή στρατηγικής φωτεινής σηματοδότησης σε πραγματικό χρόνο
- στη βελτίωση της ποιότητας της κυκλοφορίας με ταυτόχρονη μείωση των επιπτώσεων στο περιβάλλον
- στη δημιουργία στρατηγικών διαχείρισης οδικών αξόνων με διαφορετικές μεθόδους

- στην μείωση των ουρών των οχημάτων σε σηματοδοτούμενους κόμβους

Τα παραπάνω πρόκειται να επιτευχθούν μέσω της προμήθειας και εγκατάστασης ενός συστήματος «έξυπνης» κυκλοφοριακής διαχείρισης στους σημαντικότερους σηματοδοτούμενους κόμβους της πόλης της Πάτρας. Το «ολοκληρωμένο σύστημα» θα συνδυάζει τόσο τη διαχείριση της κυκλοφορίας μέσω της Φωτεινής Σηματοδότησης, όσο και τη διαχείριση της κυκλοφορίας μέσα από την ενημέρωση πολιτών για τις κυκλοφοριακές συνθήκες, έτσι ώστε να αποφεύγονται ουρές κατά την ώρα αιχμής και να μειώνονται οι ρύποι στην περιοχή εφαρμογής.

Το σύστημα «έξυπνης» φωτεινής σηματοδότησης προβλέπεται να εφαρμοστεί σε δέκα (10) σηματοδοτούμενους κόμβους υψηλής κυκλοφοριακής ζήτησης επί βασικών οδικών αξόνων. Θα τοποθετηθεί σύστημα τηλε-επιτήρησης και αναγγελίας βλαβών, το οποίο θα απεικονίζει σε ενιαίο γεωγραφικό υπόβαθρο τους κόμβους και θα ενημερώνει τον φορέα επιτήρησης σε πραγματικό χρόνο για την λειτουργική κατάσταση του εξοπλισμού σηματοδότησης, αλλά και για τις βλάβες που παρουσιάζονται, προκειμένου να μειώνεται σημαντικά ο χρόνος αποκατάστασης αυτών (down-time).

Οι «έξυπνοι» ρυθμιστές κυκλοφορίας που θα εγκατασταθούν, θα ενσωματώνουν εφαρμογές δυναμικής διαχείρισης της κυκλοφορίας, με σκοπό την δυναμική μεταβολή του χρονισμού των φωτεινών σηματοδοτών, βάσει κυκλοφοριακού φόρτου του οδικού δικτύου.

Χρονοδιάγραμμα υλοποίησης του έργου: δώδεκα (12) μήνες

Οφελούμενοι – Ομάδες στόχου

Οφελούμενοι είναι όλοι οι πολίτες κι επισκέπτες του Δήμου Πατρέων.

Σκοπιμότητα

Σκοπός του έργου είναι η παρακολούθηση και διευκόλυνση των κυκλοφοριακών ροών σε σημεία του οδικού δικτύου της πόλης που εμφανίζουν υψηλό κυκλοφοριακό φόρτο, ιδιαίτερα κατά τις ώρες αιχμής. Με τον τρόπο αυτό αναμένεται να βελιωθούν οι χρόνοι διέλευσης από τα σημεία αυτά.

Συμβατότητα με άλλα Σχέδια

Το έργο αποτελεί μέρος μιας ομάδας έργων που προβλέπεται να υλοποιηθούν στο πλαίσιο του Τοπικού Σχεδίου Διαχείρισης Αποβλήτων του Δήμου Πατρέων. Για 43 γωνίες ο Δήμος έχει εξασφαλίσει τη χρηματοδότηση από το Πρόγραμμα ανάπτυξης και αλληλεγγύης για την Τοπική Αυτοδιοίκηση «Αντώνης Τρίτσης».

Τίτλος Πράξης	Ανανέωση του εκθεσιακού υλικού και εξοπλισμού του "Σπιτιού του Νερού (Water House)"
Στρατηγικοί Στόχοι	1, 5
Άξονες Προτεραιότητας	4
Ειδικοί Στόχοι	2, 4, 7, 8, 9, 10, 11

Ζώνη Παρέμβασης ΒΑΑ	7
Προϋπολογισμός	€ 200.000,00
Πρόγραμμα χρηματοδότησης	ΠΕΠ "Δυτική Ελλάδα" 2021-27 (ΕΣ 4B.vi)
Ταμείο χρηματοδότησης	ΕΤΠΑ
Δικαιούχος φορέας	Δήμος Πατρέων
Φορέας λειτουργίας	Δήμος Πατρέων
Χρονοδιάγραμμα υλοποίησης	2025-2026
Ωριμότητα	Απαιτούνται: Μελέτη, εγκρίσεις
Περιγραφή Πράξης	
Φυσικό αντικείμενο	
Το έργο αφορά στην ανανέωση του εκθεσιακού υλικού και εξοπλισμού του "Σπιτιού του Νερού (Water House)".	
Ωφελούμενοι – Ομάδες στόχου	
Ωφελούμενοι είναι όλοι οι πολίτες κι επισκέπτες του Δήμου Πατρέων.	
Σκοπιμότητα	
Το "Σπίτι του Νερού (Water House)" κατασκευάστηκε στο πλαίσιο έργου που χρηματοδοτήθηκε από το Πρόγραμμα INTERREG ΕΛΛΑΔΑ-ΙΤΑΛΙΑ 2007 – 2013 Το 2023 συμπλήρωσε 10 έτη συνεχούς λειτουργίας, έχοντας υποδεχτεί χιλιάδες επισκέπτες (μαθητές και άλλους πολίτες). Μέσα από το έργο θα ανανεωθεί και εκσυγχρονιστεί ο εκθεσιακός και λοιπός εξοπλισμός του χώρου.	
Συμβατότητα με άλλα Σχέδια	
-	

5.3.10 Προσβασιμότητα - Κινητικότητα

Τίτλος Πράξης	Ολοκληρωμένο σύστημα πληροφόρησης κατοίκων και επισκεπτών της Πάτρας (χρηστών αστικών συγκοινωνιών, πεζών, ποδηλατιστών) με σύστημα πινακίδων κατακόρυφης σήμανσης- χαρτών-διαδικτύου-QR code, κλπ)
Στρατηγικοί Στόχοι	1, 2, 3
Άξονες Προτεραιότητας	2
Ειδικό Στόχοι	1, 2, 5, 9, 12, 13

Ζώνη Παρέμβασης ΒΑΑ	7
Προϋπολογισμός	€ 2.500.000,00
Πρόγραμμα χρηματοδότησης	ΠΕΠ "Δυτική Ελλάδα" 2021-27 (ΕΣ 4B.vi)
Ταμείο χρηματοδότησης	ΕΤΠΑ
Δικαιούχος φορέας	Δήμος Πατρέων
Φορέας λειτουργίας	Δήμος Πατρέων
Χρονοδιάγραμμα υλοποίησης	2026-2030
Ωριμότητα	Υπάρχει μελέτη

Περιγραφή Πράξης

Φυσικό αντικείμενο

Το προτεινόμενο σύστημα αποτελείται από τρεις ενότητες σήμανσης:

1. Την αναβάθμιση των στάσεων των αστικών συγκοινωνιών
2. Την τοποθέτηση πληροφοριακών/ενημερωτικών πινακίδων μνημείων, αξιοθέατων, τοπόσημων, αξιόλογων κτιρίων, χώρων πολιτισμού, κλπ.
3. Την δημιουργία συστήματος καθοδηγητικής σήμανσης (wayfinding system) πεζών και ποδηλατιστών.

Αναβάθμιση των στάσεων λεωφορειακών γραμμών

Η ποιότητα των ΜΜΜ εκτός από τις υπηρεσίες και τα οχήματα επηρεάζεται σημαντικά και από τα χαρακτηριστικά των χώρων αναμονής. Μια στάση λεωφορείου θα πρέπει να διαθέτει τα δικά της διακριτά στοιχεία προκειμένου να μπορεί ο χρήστης να την εντοπίσει εύκολα στο δημόσιο χώρο.

Ταυτόχρονα, για τους επιβάτες των λεωφορείων, θα πρέπει να είναι εύκολα εντοπίσιμη η θέση, αλλά και τα στοιχεία της κάθε στάσης (όνομα) ως οπτική επιβεβαίωση άφιξης στον προορισμό τους. Ιδιαίτερα σε επιβάτες μικρής ηλικίας ή ηλικιωμένους, αλλά και σε μη τακτικούς χρήστες των ΜΜΜ, αυτού του είδους η επιβεβαίωση παίζει σημαντικό ρόλο στην ποιότητα μετακίνησης τους.

Οι υφιστάμενες στάσεις του συστήματος λεωφορειακών γραμμών της Πάτρας παρουσιάζουν σημαντικές ελλείψεις σύμφωνα με τα ευρήματα των αυτοψιών πεδίου στο πλαίσιο του ΣΒΑΚ Δ. Πατρέων. Προκειμένου να αναβαθμιστεί η ποιότητα των ΜΜΜ στην Πάτρα, η ποιότητα των στάσεων θα πρέπει να βελτιωθεί εξίσου. Με εξαιρέσεις στις στάσεις της κεντρικής περιοχής και ορισμένων γειτονιών, οι περισσότερες στάσεις στην πόλη χρησιμοποιούν την απλή σήμανση του ΚΟΚ. Σε πολλές περιπτώσεις η σήμανση τοποθετείται σε υφισταμένους στύλους φωτισμού ή σήμανσης με αποτέλεσμα να είναι δύσκολος ο εντοπισμός τους.

Για την ευκολότερη αναγνώριση της στάσης, τη βελτίωση της και την αστυνόμευση της (π.χ. παράνομη στάθμευση) θα πρέπει κάθε στάση να αναβαθμιστεί κατά περίπτωση σε μια από τις εν λόγω κατηγορίες

Απλές στάσεις:

Πρόκειται και την πλειοψηφία των στάσεων οι οποίες βρίσκονται σε γειτονιές, απομακρυσμένες περιοχές κ.ά. Η διαμόρφωση τους θα μπορεί να περιλαμβάνει κατ' ελάχιστον:

- Σήμανση στάσης αστικής συγκοινωνίας με δικό της στυλό και χαρακτηριστικά κοινά χρωματικά χαρακτηριστικά (ενιαία σχεδιαστική/εικαστική αντιμετώπιση)
- Αναγραφή του ονόματος και του κωδικού της στάσης
- Αναγραφή των γραμμών που διέρχονται από την συγκεκριμένη στάση.
- Πληροφορίες – QRcode σχετικά με δρομολόγια και άλλες υπηρεσίες ITS (έξυπνες στάσεις)

Στάσεις με μεγάλη επιβατική κίνηση / μεγάλο χρόνο αναμονής:

Πρόκειται για στάσεις οι οποίες χρειάζονται αναβαθμισμένα χαρακτηριστικά ώστε να βελτιωθεί η ποιότητα μετακίνησης των χρηστών. Εκτός των προηγούμενων θα μπορούσαν να περιλαμβάνουν:

- Στέγαστρο με κατάλληλες θέσεις αναγραφής του ονόματος της στάσης ώστε να μπορεί να εντοπιστεί εύκολα από τους επιβάτες του λεωφορείου.
- Θέσεις για καθήμενους – παγκάκι
- Κάδο απορριμμάτων
- Υποδομή δυναμικής πληροφόρησης χρόνου άφιξης λεωφορείων (έξυπνες στάσεις)

Κύριες στάσεις:

Πρόκειται για χαρακτηριστικές στάσεις με μεγάλη επιβατική κίνηση και μεγάλο πλήθος διερχόμενων λεωφορειακών γραμμών – δυνατότητα μετεπιβίβασης. Εκτός των προηγούμενων θα μπορούσαν να περιλαμβάνουν:

- Εκτεταμένες κατασκευές προστασίας από τα καιρικά φαινόμενα
- Δυνατότητες μερικού ελέγχου της θερμοκρασίας
- Μεγάλο πλήθος θέσεων καθήμενων
- Υψηλή αισθητική και πρωτοποριακή διαμόρφωση – χαρακτηριστικά σημεία πόλης.

Θα πρέπει να αναπτυχθούν συγκεκριμένα πρότυπα στάσεων, τα οποία να ορίζουν συγκεκριμένες τυπολογίες ανάλογα με τις απαιτήσεις. Αυτά τα πρότυπα θα διαθέτουν τη δική τους χαρακτηριστική μορφή και τους σχετικούς χρωματισμούς, οι οποίοι θα αποτελούν γνώρισμα της πόλης. Πρόκειται συνεπώς για ένα στοιχείο αστικού εξοπλισμού της πόλης το οποίο θα πρέπει να είναι κοινό ώστε να γίνεται άμεσα αναγνωρίσιμο.

Τοποθέτηση πληροφοριακών/ενημερωτικών πινακίδων μνημείων, αξιοθέατων, τοπόσημων, αξιόλογων κτιρίων, χώρων πολιτισμού, κλπ

Η πληροφόρηση των επισκεπτών επιβάλλει την τοποθέτηση πληροφοριακών πινακίδων στους εν λόγω χώρους. Ο σχεδιασμός, η επιλογή των χώρων αυτών και το λιτό και αξιόπιστο περιεχόμενό τους απαιτεί την προσεκτική χωροθέτηση και την σαφή προσεγμένη και έγκυρη επιλογή των κειμένων- πληροφοριών που θα αναγράφονται σε αυτές.

Η ταυτόχρονη τοποθέτηση επ' αυτών και πινακίδων με QR-codes μπορούν να συνδέσουν το χώρο με την ήδη υπάρχουσα εφαρμογή Explore Patras και να αυξήσουν σημαντικά την πληροφόρηση των χρηστών.

Δημιουργία συστήματος καθοδηγητικής σήμανσης (wayfinding system) πεζών και ποδηλατιστών.

Αν και η πεζή μετακίνηση, σε μια αστική περιοχή, μπορεί να θεωρείται ως μια αβίαστη και φυσική δραστηριότητα για κατοίκους της περιοχής, οι οποίοι είναι γνώστες των διαδρομών και έχουν αρκετά ανεπτυγμένο «νοητικό χάρτη», η ίδια δραστηριότητα είναι αρκετά δυσκολότερη για χρήστες, οι οποίοι είναι είτε επισκέπτες είτε έχουν περιορισμένη εξοικείωση με την περιοχή.

Η ασφαλής γνώση μιας περιοχής, όμως, είναι δύσκολο να επιτευχθεί απολύτως, λόγω του τρόπου ανάπτυξης των πόλεων, ο οποίος είναι δυναμικός, με τις χρήσεις γης να μεταβάλλονται συχνά τόσο ως προς το περιεχόμενο όσο και ως προς την κατανομή τους.

Ο σύγχρονος συγκοινωνιακός σχεδιασμός (βιώσιμος) θέλοντας να βελτιώσει τις κυκλοφοριακές και περιβαλλοντικές συνθήκες στα κέντρα των αστικών περιοχών, θέτει την πεζή μετακίνηση, μαζί με τους υπόλοιπους τρόπους ήπιας μετακίνησης, στο επίκεντρο του σχεδιασμού του.

Παρόλα αυτά, ένα δίκτυο πεζής μετακίνησης, το οποίο είναι περίπλοκο και χωρίς να αναδεικνύονται τα σημεία ενδιαφέροντος του, μπορεί να αποτρέψει το χρήστη από το να το επιλέξει για τη μετακίνησή του. Αντίθετα, ένα δίκτυο, το οποίο είναι επαρκώς σημασμένο και αναδεικνύει πλήθος σημείων ενδιαφέροντος, έχει περισσότερες πιθανότητες να προσελκύσει τους χρήστες και κατ' επέκταση να ενθαρρύνει την πεζή μετακίνηση.

Υπό αυτήν την έννοια, η υιοθέτηση και εφαρμογή δομημένων συστημάτων πληροφόρησης, τα οποία θα παρέχουν τις απαραίτητες πληροφορίες σε πεζούς (και εποχούμενους με ποδήλατο κ.λπ.), συμβάλλουν στην αναβάθμιση της προσπελασιμότητας και ελκυστικότητας μιας αστικής περιοχής υποστηρίζοντας την απρόσκοπτη και ασφαλή διάσχιση της από τους μετακινούμενους.

Οι τέσσερις τύποι wayfinding σήμανσης περιλαμβάνουν πινακίδες κατεύθυνσης, οι οποίες καθοδηγούν τα άτομα σε συγκεκριμένους προορισμούς, ενημερωτικές πινακίδες, που παρέχουν λεπτομέρειες σχετικά με υπηρεσίες, εγκαταστάσεις ή σημεία ενδιαφέροντος· πινακίδες αναγνώρισης, που υποδεικνύουν συγκεκριμένες τοποθεσίες ή περιοχές· και ρυθμιστικές πινακίδες, που προσφέρουν πληροφορίες σχετικά με κανόνες και κανονισμούς εντός ενός χώρου. Οι κατευθυντήριες πινακίδες του συστήματος πρέπει να περιέχουν εκτός του προορισμού, την απόσταση και την διάρκεια μετακίνησης (πεζής ή ποδηλάτου)

Σε αυτό το σύστημα μπορούν να ενταχθούν επίσης και οι πινακίδες ονοματοθεσίας οδών. Είναι χρήσιμο και περισσότερο ευδιάκριτο στον χρήστη, να τοποθετούνται οι πινακίδες ονοματοθεσίας των οδών στις διασταυρώσεις αναρτημένες επί στύλου (όπου είναι εφικτό και υπάρχει επάρκεια χώρου).

Πρόκειται για μια σύγχρονη στρατηγική εύρεσης δρόμων, που η δημιουργία της απαιτεί αυστηρή έρευνα, υλικό που ενσωματώνει τόσο παραδοσιακές όσο και ψηφιακές μεθόδους, ώστε το σύστημα να παράγει ποιοτικές, χρήσιμες και κατανοητές πληροφορίες στο χρήστη.

Ωφελούμενοι – Ομάδες στόχου

Ωφελούμενοι είναι όλοι οι πολίτες κι επισκέπτες του Δήμου Πατρέων.

Σκοπιμότητα

Η δημιουργία και εφαρμογή ενός ολοκληρωμένου συστήματος πληροφόρησης κατοίκων και επισκεπτών, αποτελεί σημαντικό εργαλείο ανάπτυξης και είναι χαρακτηριστικό πόλεων με πολυάριθμους πόλους ενδιαφέροντος.

Η αναγκαιότητα άμεσης πληροφόρησης και ενημέρωσης των κατοίκων και των επισκεπτών μιας πόλης και η πολυπλοκότητα της δομής του αστικού χώρου, επιβάλλουν την ενιαία αισθητική και χωροταξική αντιμετώπιση του σχεδιασμού και της τοποθέτησης των πινακίδων, για την αποφυγή σύγχυσης και αποπροσανατολισμού των χρηστών.

Συμβατότητα με άλλα Σχέδια

-

6. Χρηματοδότηση Στρατηγικής

Το σχήμα χρηματοδότησης της Στρατηγικής ακολουθεί τη δομή του Σχεδίου Δράσης, ήτοι διακρίνονται οι εξής ομάδες έργων:

- Έργα που χρηματοδοτούνται από πόρους του ΕΠ «Δυτική Ελλάδα» 2021-27.
- Έργα που χρηματοδοτούνται από πόρους ΕΣΠΑ - λοιπά χρηματοδοτικά εργαλεία και εντάσσονται στη Στρατηγική.

6.1 Έργα που χρηματοδοτούνται από πόρους του ΕΠ «Δυτική Ελλάδα» 2021-27

Στον πίνακα που ακολουθεί αποτυπώνεται το χρηματοδοτικό σχέδιο για έργα που χρηματοδοτούνται από πόρους του ΕΠ «Δυτική Ελλάδα» 2021-27.

A/A	Στρατηγικοί Στόχοι	Άξονες Προτεραιότητας	Ειδικό Στόχοι	ΕΣ ΠΕΠ 21-27	Τίτλος	Προϋπολογισμός	Ταμείο
1	3	4	2, 4, 7, 8, 9, 10, 11	2.i	Αποκατάσταση, ενίσχυση φέροντος οργανισμού, ενεργειακή αναβάθμιση και αναδιαρρυθμίσεις του Κτιρίου του Μεγάρου Λόγου και Τέχνης	€ 1.500.000,00	ΕΤΠΑ
2	5	4	2, 4, 7, 8, 9, 10, 11	2.i	Αποκατάσταση της Δημοτικής Βιβλιοθήκης Πατρέων	€ 2.660.000,00	ΕΤΠΑ
3	1, 2, 3	2	1, 2, 5, 9, 12, 13	2.vii	Πάρκα τσέπης	€ 1.000.000,00	ΕΤΠΑ
4	1, 2, 3	2	1, 2, 5, 9, 12, 13	2.vii	Δημιουργία ζώνης ανάπλασης, πεζόδρομο, ποδηλατοδρόμο στην παλιά κοίτη του Διακονιάρη από Ακτή Δυμαίων έως οδό Ακρωτηρίου σε συνδυασμό με αναβάθμιση κοινοχρήστων χώρων στην εκατέρωθεν περιοχή	€ 1.500.000,00	ΕΤΠΑ
5	1, 2, 5	2	1, 2, 5, 9, 12, 13	2.vii	Αναβάθμιση κοινόχρηστων χώρων εργατικών κατοικιών Ιεών, Ταραμπούρα	€ 1.500.000,00	ΕΤΠΑ
6	1, 2, 5	2	1, 2, 5, 9, 12, 13	3.ii	Βελτίωση πεζοδρομίων και αναβάθμιση προσβασιμότητας σε οδούς κύριας κυκλοφορίας και χρήσης στο πυκνοδομημένο κέντρο της πόλης	€ 3.000.000,00	ΕΤΠΑ
7	1, 2, 5	4	2, 4, 7, 8, 9, 10, 11	4A.vi	Κτιριακό συγκρότημα ΔΕΥΑΠ: Μελέτη αντισεισμικής θωράκισης κτιρίων - Επισκευή & συντήρησης για πολιτιστικές χρήσεις	€ 2.500.000,00	ΕΤΠΑ
8	1, 2, 5	4	2, 4, 7, 8, 9, 10, 11	4A.vi	Διαμόρφωση χώρου για θερινό κινηματογράφο και άλλες εκδηλώσεις στο Λαϊκό Θεατράκι οδού Γερμανού	€ 1.500.000,00	ΕΤΠΑ

A/A	Στρατηγικοί Στόχοι	Άξονες Προτεραιότητας	Ειδικό Στόχο	ΕΣ ΠΕΠ 21-27	Τίτλος	Προϋπολογισμός	Ταμείο
9	1, 2, 5	2	1, 2, 5, 9, 12, 13	5.i	Ολοκληρωμένη αστική ανάπτυξη συνοικισμού Γηροκομείου	€ 2.500.000,00	ΕΤΠΑ
10	1, 2, 5	2	1, 2, 5, 9, 12, 13	5.i	Επέκταση ανάπτυξης ιστορικού κέντρου Πάτρας	€ 5.000.000,00	ΕΤΠΑ
11	2, 4, 5	6	3, 5, 8, 11, 12	5.i	Προμήθεια ηλεκτρικών λεωφορείων και mini βαν, κατάλληλων και για εξυπηρέτηση ΑμεΑ - δημιουργία σταθμών φόρτισης και λειτουργία δρομολογίων σε περιοχές που δεν εξυπηρετεί το Αστικό ΚΤΕΛ Πατρών	€ 400.000,00	ΕΤΠΑ
12	1, 2, 5	2	1, 2, 5, 9, 12, 13	5.i	Ανάπλαση Ζαρουχλείκων	€ 1.526.199,08	ΕΤΠΑ
13	1, 2, 5	2	1, 2, 5, 9, 12, 13	5.i	Ολοκληρωμένη αστική ανάπτυξη ιστορικού κέντρου Πάτρας (Διαδρομή 1 - Άνω Πόλη)	€ 2.250.264,24	ΕΤΠΑ
				3.ii		€ 1.000.000,00	
14	1, 2, 5	2	1, 2, 5, 9, 12, 13	5.i	Ολοκληρωμένη Αστική Ανάπτυξη Ιστορικού Κέντρου Πάτρας - Διαδρομή 2 (Κάτω Πόλη) και Διαδρομή 3 (Δίκτυο ποδηλατόδρομων)	€ 6.163.286,06	ΕΤΠΑ
				3.ii		€ 1.500.000,00	
15	1, 2, 5	2	1, 2, 5, 9, 12, 13	5.i	Ολοκληρωμένη αστική ανάπτυξη ιστορικού κέντρου Πάτρας - Αστική ανάπτυξη περιοχής Γούβας	€ 1.418.497,00	ΕΤΠΑ
16	1, 5	4	2, 4, 7, 8, 9, 10, 11	5.i	Εξοπλισμός για δημιουργία Ψηφιακού Κέντρου Οπτικοακουστικής Κληρονομιάς στο Παλαιό Δημοτικό Νοσοκομείο Πατρών	€ 3.000.000,00	ΕΤΠΑ
17	1, 4, 5	6	3, 5, 8, 11, 12	5.i	Συνέχιση λειτουργίας Δομής προώθησης πολιτιστικής κληρονομιάς του Δήμου Πατρέων	€ 693.000,00	ΕΚΤ+
18	1, 2, 5	3	2, 5, 7, 10, 13	5.i	Ανάπλαση του Παραλιακού Μετώπου της Πάτρας (νέο λιμάνι - Κολυμβητήριο Αγκιάς)	€ 7.500.000,00	ΕΤΠΑ
				3.ii		€ 10.000.000,00	
				3.ii		€ 2.500.000,00	
19	1, 2, 5	2	1, 2, 5, 9, 12, 13	2.vii	Ανάπλαση περιοχών Ζαβλανίου – Ανθούπολης (κατασκευή – ανακατασκευή πεζοδρομίων και πεζοδρόμων, ανακατασκευή οδών, αντικατάσταση ρείθρων και κρασπέδων, αναβάθμιση προσβασιμότητας, εργασίες ΟΚΩ, ασφαλτοστρώσεις, φωτισμός, αστικός εξοπλισμός, εργασίες πρασίνου)	€ 6.000.000,00	ΕΤΠΑ
20	3	1	2, 4, 6, 7, 14	5.i	Σύστημα Πυρανίχνευσης περιοχής Δασυλλίου Δήμου Πατρέων με βάση δεδομένων βιοποικιλότητας και έξυπνες εφαρμογές	€ 200.000,00	ΕΤΠΑ
				5.i		€ 300.000,00	

A/A	Στρατηγικοί Στόχοι	Άξονες Προτεραιότητας	Ειδικό Στόχοι	ΕΣ ΠΕΠ 21-27	Τίτλος	Προϋπολογισμός	Ταμείο
21	5	5	1, 5, 6, 7, 13	5.i	Επέκταση του έργου «Ψηφιακές Υπηρεσίες ταυτοποίησης, διαχείρισης και πρόσβασης στη συλλογή της Δημοτικής Βιβλιοθήκης Πατρών με χρήση τεχνολογίας ταυτοποίησης μέσω ραδιοσυχνοτήτων	€ 400.000,00	ΕΤΠΑ
22	2	1	2, 4, 6, 7, 14	5.i	Χωριστή συλλογή σε Πράσινα Σημεία	€ 1.000.000,00	ΕΤΠΑ
23	3, 5	1	2, 4, 6, 7, 14	5.i	Βασικά έργα αποχέτευσης λυμάτων παραλιακών υποζωνών Α6 & Α7 πόλεως Πατρών και συναφείς εργασίες	€ 922.334,00	ΕΤΠΑ
				3.ii		€ 200.000,00	
24	1, 5	1	2, 4, 6, 7, 14	5.i	Αποκατάσταση Θεάτρου "Απόλλων" Πατρών με τη λειτουργική επανάχρησή του	€ 10.500.000,00	ΕΤΠΑ
25	3, 5	1	2, 4, 6, 7, 14	5.i	Βασικά έργα αποχέτευσης υποζωνών Α3α και Α3β	€ 4.225.720,30	ΕΤΠ., Α
				3.ii		€ 600.000,00	
26	2, 3	2	1, 2, 5, 9, 12, 13	5.i	Ανάπτυξη Έξυπνων Λύσεων Διαχείρισης και Ενημέρωσης των Πολιτών για Έξυπνες Θέσεις Στάθμευσης, Κυκλοφοριακή Κίνηση και Έξυπνες Στάσεις	€ 949.877,20	ΕΤΠΑ
27	1, 2, 5	2	1, 2, 5, 9, 12, 13	5.i	Αναβάθμιση της πλατείας του ΟΤ 1104 στην περιοχή Ζαρουχλέικα του Δήμου Πατρέων	€ 626.200,00	ΕΤΠΑ
28	1, 3, 5	2	1, 2, 5, 9, 12, 13	5.i	Κατασκευή χώρου στάθμευσης για την εξυπηρέτηση του Έλους Αγιάς & κατασκευή ανοικτού θεάτρου εντός της περιοχής του πρώην camping Δήμου Πατρέων	€ 2.110.000,00	ΕΤΠΑ
29	1, 2, 5	2	1, 2, 5, 9, 12, 13	5.i	Δημιουργία χώρων στάθμευσης σε πυκνοκατοικημένες κεντρικές περιοχές της πόλης	€ 2.000.000,00	ΕΤΠΑ
30	2, 3	4	2, 4, 7, 8, 9, 10, 11	6.1	Δράσεις Πληροφόρησης και Δημοσιότητας ΒΑΑ Δήμου Πατρέων	€ 40.000,00	ΕΤΠΑ
ΣΥΝΟΛΟ						€ 90.685.377,88	
						€	
						ΕΤΠΑ	73.892.377,88
						€	
						ΕΚΤ+	693.000,00

Ανά άξονα προτεραιότητας της ΣΒΑΑ Δήμου Πατρέων, το σχήμα χρηματοδότησης για τα για έργα που χρηματοδοτούνται από πόρους του ΕΠ «Δυτική Ελλάδα» 2021-27 δίνεται ακολούθως.

Άξονας Προτεραιότητας ΣΒΑΑ	Προϋπολογισμός έργων ΣΒΑΑ Δήμου Πατρέων 2021-27
1	17.948.054,30.
2	40.044.323,58
3	20.000.000,00
4	11.200.000,00
5	400.000,00
6	1.093.000,00
ΣΥΝΟΛΟ	90.685.377,88

Ανά κατηγορία δράσης του ΕΠ «Δυτική Ελλάδα» 2021-27, το σχήμα χρηματοδότησης για τα για έργα που χρηματοδοτούνται από πόρους του ΕΠ «Δυτική Ελλάδα» 2021-27 δίνεται ακολούθως.

Κατηγορίες Δράσεων	Προϋπολογισμός έργων ΣΒΑΑ Πατρών 2021-27
1. Ενεργειακή αναβάθμιση δημόσιων κτιρίων και υποδομών	4.160.000,00 €
2. Αύξηση των χώρων πρασίνου και ποιοτική αναβάθμιση αυτών και προώθηση λύσεων που βασίζονται στο οικοσύστημα (Nature Based Solutions – NBS).	10.000.000,00 €
3.ii.1: Αναβάθμιση οδικού δικτύου Περιφέρειας Δυτικής Ελλάδας: Οδικές υποδομές	8.800.000,00 €
4A.vi.1: Προώθηση του τουρισμού - πολιτισμού για την στήριξη της κοινωνικής συνοχής: Παρεμβάσεις τουρισμού-πολιτισμού σε περιοχές περιβαλλοντικού, πολιτιστικού και κοινωνικού ενδιαφέροντος, στο πλαίσιο των ΟΧΕ	4.000.000,00 €
4B.α.1: Ενεργητικές Πολιτικές Απασχόλησης στο πλαίσιο υλοποίησης στρατηγικών ΟΧΕ: Ενίσχυση επιχειρήσεων για πρόσληψη ανέργων (ΝΘΕ)	693.000,00 €
4B.α.1: Ενεργητικές Πολιτικές Απασχόλησης στο πλαίσιο υλοποίησης στρατηγικών ΟΧΕ: Προώθηση ανέργων στην επιχειρηματικότητα μέσω προγραμμάτων επιδότησης της αυτοαπασχόλησης ανέργων	0,00 €
1. Αναβάθμιση του αστικού περιβάλλοντος και της εικόνας των πόλεων	18.070.896,08 €
2. Ενίσχυση της επισκεψιμότητας των περιβαλλοντικών και πολιτιστικών πόρων μέσω ενεργειών αναβάθμισης, αποκατάστασης και ενιαίας προβολής	20.310.000,00 €
3. Προώθηση της βιώσιμης αστικής κινητικότητας	13.813.550,30 €
4. Ανέγερση / αναβάθμιση δημόσιων κτιρίων	0,00 €
5. Προώθηση της έξυπνης διαχείρισης των πόλεων	4.649.877,20 €
6. Διαχείριση, παρακολούθηση υδάτων	5.148.054,30 €
7. Ανάπτυξη δικτύων πράσινων σημείων και τόπων ανακύκλωσης σε αστικές περιοχές	1.000.000,00 €
6.1: Τεχνική Βοήθεια ΕΤΠΑ	40.000,00 €

6.2 Έργα που χρηματοδοτούνται από πόρους ΕΣΠΑ - λοιπά χρηματοδοτικά εργαλεία και εντάσσονται στη Στρατηγική

Στον πίνακα που ακολουθεί αποτυπώνεται το χρηματοδοτικό σχέδιο για τα έργα που χρηματοδοτούνται από πόρους ΕΣΠΑ - λοιπά χρηματοδοτικά εργαλεία και εντάσσονται στη Στρατηγική.

A/A	Στρατηγικοί Στόχοι	Αξονες Προτεραιότητας	Ειδικό Στόχοι	Τίτλος	Προϋπολογισμός	Πηγή/ές χρηματοδότησης	Ταμείο
1	5	5	1, 5, 6, 7, 13	Αντικατάσταση φωτιστικών του οδοφωτισμού και ψηφιακός έλεγχος και βελτιστοποίηση ενεργειακών καταναλώσεων στο πλαίσιο της εξοικονόμησης ενέργειας και μείωσης των εκπομπών ρύπων.	€ 5.000.000,00	ΠΕΠ "Δυτική Ελλάδα" 2021-27 (ΕΣ 2i), Πρόγραμμα LIFE, ΕΠ "Περιβάλλον και κλιματική αλλαγή" 2021-27 (Π1)	ΕΤΠΑ
2	2	1	2, 4, 6, 7, 14	Ενεργειακή αναβάθμιση σχολικών κτιρίων	€ 10.000.000,00	ΠΕΠ "Δυτική Ελλάδα" 2021-27 (ΕΣ 2i), Πρόγραμμα LIFE, ΕΠ "Περιβάλλον και κλιματική αλλαγή" 2021-27 (Π1)	ΕΤΠΑ
3	2	1	2, 4, 6, 7, 14	Ενεργειακή αναβάθμιση δημοτικών κτιρίων - ψηφιακός έλεγχος και βελτιστοποίηση ενεργειακών καταναλώσεων στο πλαίσιο της εξοικονόμησης ενέργειας και μείωσης των εκπομπών ρύπων	€ 3.000.000,00	ΠΕΠ "Δυτική Ελλάδα" 2021-27 (ΕΣ 2i), Πρόγραμμα LIFE, ΕΠ "Περιβάλλον και κλιματική αλλαγή" 2021-27 (Π1)	ΕΤΠΑ
4	1, 4, 5	6	3, 5, 8, 11, 12	Κατασκευή 10ου Λυκείου (Ιπές)	€ 1.000.000,00	ΠΕΠ "Δυτική Ελλάδα" 2021-27 (ΕΣ 4ii)	ΕΤΠΑ
5	1, 4, 5	6	3, 5, 8, 11, 12	Κατασκευή Δημοτικού Σχολείου Αγίου Βασιλείου	€ 1.000.000,00	ΠΕΠ "Δυτική Ελλάδα" 2021-27 (ΕΣ 4ii)	ΕΤΠΑ
6	1, 4, 5	6	3, 5, 8, 11, 12	Κατασκευή κτιρίου ΕΕΕΕΚ (Ειδικό σχολείο)	€ 4.500.000,00	ΠΕΠ "Δυτική Ελλάδα" 2021-27 (ΕΣ 4iii)	ΕΤΠΑ
7	1, 4, 5	6	3, 5, 8, 11, 12	Κατασκευή κτιρίου ΕΝΕΕΓΥΛ (Ειδικό σχολείο)	€ 4.500.000,00	ΠΕΠ "Δυτική Ελλάδα" 2021-27 (ΕΣ 4iii)	ΕΤΠΑ
8	1, 4, 5	6	3, 5, 8, 11, 12	Κατασκευή κτιρίου για το 7ο - 54ο Νηπιαγωγείο	€ 1.000.000,00	ΠΕΠ "Δυτική Ελλάδα" 2021-27 (ΕΣ 4ii)	ΕΤΠΑ
9	1, 4, 5	6	3, 5, 8, 11, 12	Κατασκευή κτιρίου για το 16ο -34ο Νηπιαγωγείο	€ 1.000.000,00	ΠΕΠ "Δυτική Ελλάδα" 2021-27 (ΕΣ 4ii)	ΕΤΠΑ
10	1, 4, 5	6	3, 5, 8, 11, 12	Εργαστηριακός εξοπλισμός για 87 Δημοτικά Σχολεία και 74 Λύκεια	€ 265.939,00	ΠΕΠ "Δυτική Ελλάδα" 2021-27 (ΕΣ 4ii)	ΕΤΠΑ
11	1, 4, 5	6	3, 5, 8, 11, 12	Κατασκευή κτιρίου 41ου Νηπιαγωγείου	€ 1.000.000,00	ΠΕΠ "Δυτική Ελλάδα" 2021-27 (ΕΣ 4ii)	ΕΤΠΑ
12	1, 4, 5	6	3, 5, 8, 11, 12	Κατασκευή κτιρίου 49ου Νηπιαγωγείου	€ 1.000.000,00	ΠΕΠ "Δυτική Ελλάδα" 2021-27 (ΕΣ 4ii)	ΕΤΠΑ
13	1, 4, 5	6	3, 5, 8, 11, 12	Κατασκευή κτιρίου 56ου Νηπιαγωγείου	€ 1.000.000,00	ΠΕΠ "Δυτική Ελλάδα" 2021-27 (ΕΣ 4ii)	ΕΤΠΑ
14	1, 4, 5	6	3, 5, 8, 11, 12	Ανάπλαση αύλειων χώρων - γηπέδων 30 σχολείων	€ 4.500.000,00	ΠΕΠ "Δυτική Ελλάδα" 2021-27 (ΕΣ 4ii)	ΕΤΠΑ
15	1, 4, 5	6	3, 5, 8, 11, 12	3 παιδικοί Σταθμοί (Αγυια, Ζαρουχέικα, Δεμένικα)	€ 6.000.000,00	ΠΕΠ "Δυτική Ελλάδα" 2021-27 (ΕΣ 4ii)	ΕΤΠΑ
16	1, 4, 5	6	3, 5, 8, 11, 12	Κατασκευή Δημοτικού και Νηπιαγωγείου στα Καμίνια	€ 2.000.000,00	ΠΕΠ "Δυτική Ελλάδα" 2021-27 (ΕΣ 4ii)	ΕΤΠΑ
17	1, 5	4	2, 4, 7, 8, 9, 10, 11	Ανακατασκευή του Παλαιού Δημοτικού Νοσοκομείου στην Άνω Πόλη	€ 10.700.000,00	ΠΔΕ	
18	1, 5	4	2, 4, 7, 8, 9, 10, 11	Ανακατασκευή κτιρίου των παλαιών σταφίδαποθρκών του ΑΣΟ στην περιοχή των Ιτειών	€ 7.900.000,00	ΠΕΠ "Δυτική Ελλάδα" 2021-27 (ΕΣ 4A.iv)	ΕΤΠΑ

Α/Α	Στρατηγικοί Στόχοι	Άξονες Προτεραιότητας	Ειδικό Στόχοι	Τίτλος	Προϋπολογισμός	Πηγή/ές χρηματοδότησης	Ταμείο
19	1, 5	4	2, 4, 7, 8, 9, 10, 11	Οριζόντιο πρόγραμμα προστασίας και ανάδειξης Αρχιτεκτονικής Κληρονομιάς, ιδιαίτερα σε διατηρητέα κτίρια και οικιστικά σύνολα. 179 καταγεγραμμένα διατηρητέα στο ιστορικό κέντρο της πόλης - μήπως υπάρχει πρόγραμμα για τους ιδιώτες	€ 15.000.000,00	ΕΠ "Περιβάλλον και κλιματική αλλαγή" 2021-27 (Π3)	ΕΤΠΑ
20	1, 5	4	2, 4, 7, 8, 9, 10, 11	Μελέτη και μεταφορά της Δημοτικής Πινακοθήκης: μετατροπή του Δημαρχείου (Μαιζώνος) σε Δημοτική Πινακοθήκη (ισόγειο) και πολυχώρο πολιτισμού (1ος όροφος)	€ 2.000.000,00	ΠΕΠ "Δυτική Ελλάδα" 2021-27 (ΕΣ 4Α. vi)	ΕΤΠΑ
21	1, 5	4	2, 4, 7, 8, 9, 10, 11	Πολυχώρος Πολιτισμού «Ιχθυόσκαλα»: Εκπόνηση μελέτης για την λειτουργία ως πολυχώρος-επισκευή & συντήρηση-Προμήθεια και εγκατάσταση συστήματος κλιματισμού και πυροπροστασίας	€ 500.000,00	ΠΕΠ "Δυτική Ελλάδα" 2021-27 (ΕΣ 4Α. vi), URBACT	ΕΤΠΑ
22	1, 5	4	2, 4, 7, 8, 9, 10, 11	Κτίριο Δημοτικής Μουσικής (Αγ. Διονυσίου 12-16): Εκπόνηση μελέτης επισκευής, συντήρησης- Εκσυγχρονισμός και ενεργειακή αναβάθμιση	€ 1.000.000,00	ΠΕΠ "Δυτική Ελλάδα" 2021-27 (ΕΣ 4Α. vi), URBACT	ΕΤΠΑ
23	1, 4, 5	6	3, 5, 8, 11, 12	Δομή Προσωρινής Φιλοξενίας και Υποστήριξης Ανηλίκων σε Κίνδυνο	€ 450.000,00	ΠΕΠ "Δυτική Ελλάδα" 2021-23 (4B.viii), ΕΠ "Ανθρώπινο Δυναμικό και Κοινωνική Συνοχή" 2021-27	ΕΚΤ+
24	1, 4, 5	6	3, 5, 8, 11, 12	Δράσεις Εξατομικευμένης Υποστηριζόμενης Διαβίωσης	€ 120.000,00	ΠΕΠ "Δυτική Ελλάδα" 2021-23 (4B.viii), ΕΠ "Ανθρώπινο Δυναμικό και Κοινωνική Συνοχή" 2021-27	ΕΚΤ+
25	1, 4, 5	6	3, 5, 8, 11, 12	Δράση ανάπτυξης δεξιοτήτων «Είμαι 65+ και μαθαίνω να ζω σύγχρονα»	€ 60.000,00	ΠΕΠ "Δυτική Ελλάδα" 2021-23 (4B.viii), ΕΠ "Ανθρώπινο Δυναμικό και Κοινωνική Συνοχή" 2021-27	ΕΚΤ+
26	1, 4, 5	6	3, 5, 8, 11, 12	Εκπαιδευτική δράση «Αποκτώ πρόσβαση στον Η/Υ και στα μέσα κοινωνικής δικτύωσης»	€ 60.000,00	ΠΕΠ "Δυτική Ελλάδα" 2021-23 (4B.viii), ΕΠ "Ανθρώπινο Δυναμικό και Κοινωνική Συνοχή" 2021-27	ΕΚΤ+
27	1, 4, 5	6	3, 5, 8, 11, 12	Δράσεις «Ημερήσιες θερινές κατασκηνώσεις παιδιών σχολικής ηλικίας»	€ 2.500.000,00	ΠΕΠ "Δυτική Ελλάδα" 2021-23 (4B.viii), ΕΠ "Ανθρώπινο Δυναμικό και Κοινωνική Συνοχή" 2021-27	ΕΚΤ+
28	1, 5	4	2, 4, 7, 8, 9, 10, 11	Αισθητική αναβάθμιση προσόψεων δημόσιων και ιδιωτικών κτιρίων στο ιστορικό κέντρο για τη συνολική αναβάθμιση της εικόνας της πόλης	€ 1.500.000,00	ΠΕΠ "Δυτική Ελλάδα" 2021-27 (ΕΣ 4Α. vi)	ΕΤΠΑ
29	1, 4, 5	6	3, 5, 8, 11, 12	Οριζόντια δομή πρόωθησης της απασχόλησης στο Δήμο Πατρέων (πρόσληψη 30 ανέργων με διαδικασίες ΑΣΕΠ για 48 μήνες: οδηγοί, εκπαιδευτές, ξεναγοί, μηχανικοί, στελέχωση "Σπίτι του Νερού", "Οπτικοακουστικό κέντρο - Παλαιό Νοσοκομείο", "Δημοτική Βιβλιοθήκη", "Κέντρα Περιβαλλοντικής Πληροφόρησης", κοκ.)	€ 2.160.000,00	ΠΕΠ "Δυτική Ελλάδα" 2021-27 (ΕΣ 4B. α)	ΕΚΤ+
30	1, 4, 5	6	3, 5, 8, 11, 12	Κέντρα γειτονιάς για Ρομά	€ 3.600.000,00	ΠΕΠ "Δυτική Ελλάδα" 2021-27 (ΕΣ 4B. α)	ΕΚΤ+
31	1, 4, 5	6	3, 5, 8, 11, 12	Ανακατασκευή 28 ανοικτών συνοικιακών – κοινοτικών γηπέδων	€ 1.400.000,00	ΠΕΠ "Δυτική Ελλάδα" 2021-27 (ΕΣ 4Α. v)	ΕΤΠΑ
32	1, 4, 5	6	3, 5, 8, 11, 12	Κατασκευή 10 ανοικτών συνοικιακών – κοινοτικών γηπέδων	€ 1.000.000,00	ΠΕΠ "Δυτική Ελλάδα" 2021-27 (ΕΣ 4Α. v)	ΕΤΠΑ
33	1, 2, 3	2	1, 2, 5, 9, 12, 13	Αντικατάσταση 3 ταρτάν δημοτικών σταδίων	€ 1.500.000,00	ΠΕΠ "Δυτική Ελλάδα" 2021-27 (ΕΣ 4Α. v)	ΕΤΠΑ

A/A	Στρατηγικοί Στόχοι	Άξονες Προτεραιότητας	Ειδικό Στόχοι	Τίτλος	Προϋπολογισμός	Πηγή/ές χρηματοδότησης	Ταμείο
34	1, 2, 3	2	1, 2, 5, 9, 12, 13	Ανακατασκευή ταρτάν Λεωφορειοδρόμου Παμπελοποννησιακού Σταδίου	€ 200.000,00	ΠΕΠ "Δυτική Ελλάδα" 2021-27 (ΕΣ 4Α.ν)	ΕΤΠΑ
35	1, 2, 3	2	1, 2, 5, 9, 12, 13	Επεμβάσεις αναβάθμισης του Παλαιού Κολυμβητηρίου Περιοχής Αγιάς Πατρών	€ 8.000.000,00	ΠΕΠ "Δυτική Ελλάδα" 2021-27	ΕΤΠΑ
36	1, 2, 3	2	1, 2, 5, 9, 12, 13	Ανάπλαση κοινόχρηστων χώρων στην προβλήτα του Ρίου	€ 2.500.000,00	ΕΠ "Περιβάλλον και Κλιματική Αλλαγή" (Π3), Πράσινο Ταμείο	ΕΤΠΑ
37	1, 2, 3	2	1, 2, 5, 9, 12, 13	Πρόγραμμα ενοποίησης και αξιοποίησης ακάλυπτων χώρων πολυκατοικιών	€ 3.000.000,00	ΕΠ "Περιβάλλον και Κλιματική Αλλαγή" (Π4), Πράσινο Ταμείο	ΕΤΠΑ
38	1, 2, 3	2	1, 2, 5, 9, 12, 13	Διαδρομές φύσης και πολιτισμού (ανάπλαση ημερήσιων κατασκηνώσεων σε Αγιάς και Ροϊτικά, δημιουργία περιβαλλοντικού μουσείου στο Έλος Αγιάς, χάραξη και τεχνολογική υποστήριξη διαδρομών εντός Πατρών που θα διέρχονται από σημεία ενδιαφέροντος της πόλης, υποστήριξη προσβασιμότητας των διαδρομών για ΑμεΑ)	€ 4.795.000,00	ΠΕΠ "Δυτική Ελλάδα" 2021-27 (ΕΣ 4χι)	ΕΚΤ+
39	2	1	2, 4, 6, 7, 14	Αποκατάσταση ΧΥΤΑ Ξερόλακκα και μετατροπή του σε χώρο αναψυχής και περιβαλλοντικής εκπαίδευσης	€ 5.000.000,00	ΕΠ "Περιβάλλον και κλιματική αλλαγή" 2021-27 (Π4)	ΕΤΠΑ
40	1, 2, 3	2	1, 2, 5, 9, 12, 13	Μετά την υπογειοποίηση της σιδηροδρομικής γραμμής δημιουργία γραμμικού πάρκου, πεζόδρομου, ποδηλατοδρόμου και άλλων χρήσεων κοινοχρήστου χαρακτήρα	€ 6.000.000,00	ΕΠ "Περιβάλλον και Κλιματική Αλλαγή" (Π3)	ΕΤΠΑ
41	2	1	2, 4, 6, 7, 14	Ενίσχυση του αστικού πρασίνου και χώρου αναψυχής με την διαμόρφωση του Ανατολικού Πάρκου στον Ρηγανόκαμπο	€ 1.500.000,00	ΠΕΠ "Δυτική Ελλάδα" 2021-27 (ΕΣ 2iv), Πράσινο Ταμείο	ΕΤΠΑ
42	1, 2, 3	2	1, 2, 5, 9, 12, 13	Ολοκληρωμένη αστική ανάπτυξη του οικισμού Ρίου και του οικισμού Προσφυγικών της ΔΚ Ρίου	€ 4.000.000,00	ΠΕΠ "Δυτική Ελλάδα" 2021-27 (ΕΣ 2vii), Πράσινο Ταμείο	ΕΤΠΑ
43	1, 2, 3	2	1, 2, 5, 9, 12, 13	Δημιουργία κάθετου άξονα κοινόχρηστων χώρων από Μαρίνα Αγιάς – Στάδιο Παναχαϊκής – πλατεία Καλλιπάτειρας - Εργατικά Νέου Δρόμου που συνδέει το παραλιακό μέτωπο με τις νέες ζώνες ανάπτυξης Ζαβλάνι-Ανθούπολη	€ 2.000.000,00	ΠΕΠ "Δυτική Ελλάδα" 2021-27 (ΕΣ 2vii), Πράσινο Ταμείο, ΤΑΑ	ΕΤΠΑ
44	1, 2, 3	2	1, 2, 5, 9, 12, 13	Κατασκευή και διαμόρφωση πλατειών και ελεύθερων χώρων	€ 1.500.000,00	ΠΕΠ "Δυτική Ελλάδα" 2021-27 (ΕΣ 2vii), Πράσινο Ταμείο	ΕΤΠΑ
45	2	1	2, 4, 6, 7, 14	Νέος πνεύμονας πρασίνου και άθλησης: Μονοπάτια, καθαρισμοί, αντιπλημμυρικά, διαδρομές ΒΜΧ, σύνδεση με Δασύλλιο, εγκατάσταση περιβαλλοντικών σταθμών	€ 2.000.000,00	ΠΕΠ "Δυτική Ελλάδα" 2021-27 (ΕΣ 2vii), Πράσινο Ταμείο	ΕΤΠΑ
46	2	1	2, 4, 6, 7, 14	Βελτίωση και διαμόρφωση πρότυπου παραθαλάσσιου Πάρκου στο Πλατανόδασος στον Καστελόκαμπο	€ 1.000.000,00	ΠΕΠ "Δυτική Ελλάδα" 2021-27 (ΕΣ 2vii), Πράσινο Ταμείο, ΤΑΑ	ΕΤΠΑ
47	2	1	2, 4, 6, 7, 14	Ήπια ανάπτυξη της κοίτης του ποταμού Γλαύκου στο ύψος του εργοστασίου της Δ.Ε.Η με δράσεις φιλικές προς το περιβάλλον για άθληση και αναψυχή	€ 1.000.000,00	ΠΕΠ "Δυτική Ελλάδα" 2021-27 (ΕΣ 2vii), Πράσινο Ταμείο, ΤΑΑ	ΕΤΠΑ
48	1, 2, 3	2	1, 2, 5, 9, 12, 13	Διάνοιξη Οδού Καραμανλή	€ 5.000.000,00	ΠΕΠ "Δυτική Ελλάδα" 2021-27 (ΕΣ 2vii)	ΕΤΠΑ
49	1, 2, 3	2	1, 2, 5, 9, 12, 13	Ανάπλαση περιοχής Μειλίχου: αναβάθμιση προσβασιμότητας, δημιουργία ποδηλατικών διαδρομών, φωτισμός και λοιπός αστικός εξοπλισμός	€ 3.000.000,00	ΠΕΠ "Δυτική Ελλάδα" 2021-27 (ΕΣ 2v), ΕΠ "Περιβάλλον και κλιματική αλλαγή" 2021-27 (Π3)	ΕΤΠΑ
50	2	1	2, 4, 6, 7, 14	Έργα αποκατάστασης και ανάδειξης των πεζοπορικών μονοπατιών και διαδρομών του Παναχαϊκού Όρους	€ 2.000.000,00	ΠΕΠ "Δυτική Ελλάδα" 2021-27 (ΕΣ 2v), ΕΠ "Περιβάλλον και κλιματική αλλαγή" 2021-27 (Π6)	ΕΤΠΑ

A/A	Στρατηγικοί Στόχοι	Άξονες Προτεραιότητας	Ειδικό Στόχοι	Τίτλος	Προϋπολογισμός	Πηγή/ές χρηματοδότησης	Ταμείο
51	2	1	2, 4, 6, 7, 14	Επέκταση ΕΕΝ Ρηγαγόκαμπου	€ 19.000.000,00	ΠΕΠ "Δυτική Ελλάδα" 2021-27 (ΕΣ 2ν), ΕΠ "Περιβάλλον και κλιματική αλλαγή" 2021-27 (Π5)	ΕΤΠΑ
52	2	1	2, 4, 6, 7, 14	Αντικατάσταση δικτύων ύδρευσης οικισμών πρώην Δήμων Ρίου, Μεσασάτιδος, Βραχνηϊκών	€ 12.000.000,00	ΠΕΠ "Δυτική Ελλάδα" 2021-27 (ΕΣ 2ν), ΕΠ "Περιβάλλον και κλιματική αλλαγή" 2021-27 (Π5)	ΕΤΠΑ
53	2	1	2, 4, 6, 7, 14	Κατασκευή νέας δεξαμενής ωφέλιμου όγκου 1.600m ³ στο Αλαύλλιο, στη θέση δύο παλαιότερων δεξαμενών της ΔΕΥΑΠ	€ 300.000,00	ΠΕΠ "Δυτική Ελλάδα" 2021-27 (ΕΣ 2ν), ΕΠ "Περιβάλλον και κλιματική αλλαγή" 2021-27 (Π5)	ΕΤΠΑ
54	2	1	2, 4, 6, 7, 14	Κατασκευή τροφοδοτικών αγωγών ύδρευσης για οικισμούς του πρώην Δήμου Ρίου	€ 4.500.000,00	ΠΕΠ "Δυτική Ελλάδα" 2021-27 (ΕΣ 2ν), ΕΠ "Περιβάλλον και κλιματική αλλαγή" 2021-27 (Π5)	ΕΤΠΑ
55	2	1	2, 4, 6, 7, 14	Προμήθεια, εγκατάσταση και θέση σε δοκιμαστική λειτουργία οικιακών ψηφιακών υδρομετρητών	€ 10.000.000,00	ΠΕΠ "Δυτική Ελλάδα" 2021-27 (ΕΣ 2ν), ΕΠ "Περιβάλλον και κλιματική αλλαγή" 2021-27 (Π5)	ΕΤΠΑ
56	2	1	2, 4, 6, 7, 14	Εξοικονόμηση ενέργειας με φωτοβολταϊκά στο Διυλιστήριο Ρηγαγόκαμπου	€ 3.000.000,00	ΠΕΠ "Δυτική Ελλάδα" 2021-27 (ΕΣ 2ν), ΕΠ "Περιβάλλον και κλιματική αλλαγή" 2021-27 (Π5)	ΕΤΠΑ
57	2	1	2, 4, 6, 7, 14	Προμήθεια και εγκατάσταση τεχνολογίας βιοφορέων για αναβάθμιση βιολογικής επεξεργασίας ΕΕΛ Πάτρας (δύο γραμμές επεξεργασίας)	€ 4.950.000,00	ΠΕΠ "Δυτική Ελλάδα" 2021-27 (ΕΣ 2ν), ΕΠ "Περιβάλλον και κλιματική αλλαγή" 2021-27 (Π5)	ΕΤΠΑ
58	2	1	2, 4, 6, 7, 14	Εκσυγχρονισμός και αναβάθμιση μονάδας αναερόβιας χώνευσης ΕΕΛ	€ 3.000.000,00	ΠΕΠ "Δυτική Ελλάδα" 2021-27 (ΕΣ 2ν), ΕΠ "Περιβάλλον και κλιματική αλλαγή" 2021-27 (Π5)	ΕΤΠΑ
59	2	1	2, 4, 6, 7, 14	Κατασκευή δικτύου λυμάτων σε Ακταίο	€ 13.000.000,00	ΠΕΠ "Δυτική Ελλάδα" 2021-27 (ΕΣ 2ν), ΕΠ "Περιβάλλον και κλιματική αλλαγή" 2021-27 (Π5)	ΕΤΠΑ
60	2	1	2, 4, 6, 7, 14	Κατασκευή δικτύου λυμάτων σε Τσουκαλέϊκα-Καμίνια-Μονοδένδρι - Γουμιντσάνικα	€ 11.000.000,00	ΠΕΠ "Δυτική Ελλάδα" 2021-27 (ΕΣ 2ν), ΕΠ "Περιβάλλον και κλιματική αλλαγή" 2021-27 (Π5)	ΕΤΠΑ
61	2	1	2, 4, 6, 7, 14	Αντικατάσταση δικτύων ύδρευσης σε Ρίο-Αγ.Βασίλειο-Μεσασάτιδα	€ 21.000.000,00	ΠΕΠ "Δυτική Ελλάδα" 2021-27 (ΕΣ 2ν), ΕΠ "Περιβάλλον και κλιματική αλλαγή" 2021-27 (Π5)	ΕΤΠΑ
62	2	1	2, 4, 6, 7, 14	Επέκταση Γ' φάσης των ΕΕΛ Πάτρας	€ 35.000.000,00	ΠΕΠ "Δυτική Ελλάδα" 2021-27 (ΕΣ 2ν), ΕΠ "Περιβάλλον και κλιματική αλλαγή" 2021-27 (Π5)	ΕΤΠΑ
63	2	1	2, 4, 6, 7, 14	Δημιουργία Κέντρου Δημιουργικής Επαναχρησιμοποίησης Υλικών (ΚΔΕΥ)	€ 310.000,00	Interreg GRE - ITA	ΕΤΠΑ
64	2	1	2, 4, 6, 7, 14	Διαχείριση Βιοαποβλήτων με την ανάπτυξη δικτύου: Α. Χωριστής συλλογής βιοαποβλήτων (καφέ κάδοι) - Β' ΦΑΣΗ, Β. Οικιακής κομποστοποίησης και λοιπές δράσεις επιτόπιας κομποστοποίησης και Γ. Συλλογής και διαχείρισης πράσινων αποβλήτων	€ 4.000.000,00	ΠΕΠ "Δυτική Ελλάδα" 2021-27 (ΕΣ 2ν), ΕΠ "Περιβάλλον και κλιματική αλλαγή" 2021-27 (Π5)	ΕΤΠΑ
65	2	1	2, 4, 6, 7, 14	Οργάνωση χωριστής συλλογής σε Γωνιές Ανακύκλωσης και σε δημοτικά κτίρια και προμήθεια απορριμματοφόρου οχήματος πολλαπλών ρευμάτων	€ 1.500.000,00	ΠΕΠ "Δυτική Ελλάδα" 2021-27 (ΕΣ 2ν), ΕΠ "Περιβάλλον και κλιματική αλλαγή" 2021-27 (Π4)	ΕΤΠΑ
66	2	1	2, 4, 6, 7, 14	Ενημέρωση και ευαισθητοποίηση των πολιτών για τη διαχείριση αποβλήτων	€ 150.000,00	ΠΕΠ "Δυτική Ελλάδα" 2021-27 (ΕΣ 2ν), ΕΠ	ΕΤΠΑ

A/A	Στρατηγικοί Στόχοι	Άξονες Προτεραιότητας	Ειδικό Στόχοι	Τίτλος	Προϋπολογισμός	Πηγή/ές χρηματοδότησης	Ταμείο
						"Περιβάλλον και κλιματική αλλαγή" 2021-27 (Π4)	
67	2	1	2, 4, 6, 7, 14	Δίκτυα αποχέτευσης 36 Οικισμών Δ' προτεραιότητας	€ 75.000.000,00	ΠΕΠ "Δυτική Ελλάδα" 2021-27 (ΕΣ 2ν), ΕΠ "Περιβάλλον και κλιματική αλλαγή" 2021-27 (Π4)	
68	5	5	1, 5, 6, 7, 13	Έξυπνο Σύστημα Παρακολούθησης Κατανάλωσης Νερού Άρδευσης σε Δημοτικά Διαμερίσματα του Δήμου Πατρέων	€ 380.000,00	ΠΕΠ "Δυτική Ελλάδα" 2021-27 (ΕΣ 2ν), ΕΠ "Περιβάλλον και κλιματική αλλαγή" 2021-27 (Π5)	ΕΤΠΑ
69	5	5	1, 5, 6, 7, 13	Δημιουργία μίας Πράσινης - Έξυπνης Σχολικής μονάδας (Green-Smart School) με την ανάπτυξη δράσεων μείωσης του περιβαλλοντικού αποτυπώματος και ενεργειακής εξοικονόμησης	€ 160.000,00	ΠΕΠ "Δυτική Ελλάδα" 2021-27 (ΕΣ 2ν)	ΕΤΠΑ
70	5	5	1, 5, 6, 7, 13	Δημιουργία Ψηφιακού Εργαστηρίου Βιωματικής Μάθησης για άτομα με χαμηλές ψηφιακές δεξιότητες	€ 78.000,00	ΠΕΠ "Δυτική Ελλάδα" 2021-27 (ΕΣ 4B.vi)	ΕΚΤ+
71	5	5	1, 5, 6, 7, 13	Ολοκληρωμένο Σύστημα Ελέγχου και Εξασφάλισης της Διαθεσιμότητας Αυτόματων Εξωτερικών Απινιδωτών	€ 232.500,00	ΠΕΠ "Δυτική Ελλάδα" 2021-27 (ΕΣ 4A.iv)	ΕΤΠΑ
72	2	1	2, 4, 6, 7, 14	Έξυπνο Σύστημα Διαχείρισης Άρδευσης Πρασίνου και Περιβαλλοντικού Ελέγχου	€ 500.000,00	ΠΕΠ "Δυτική Ελλάδα" 2021-27 (ΕΣ 2ν)	ΕΤΠΑ
73	1, 5	4	2, 4, 7, 8, 9, 10, 11	Δημιουργία Εκθεσιακού Χώρου με αξιοποίηση εφαρμογών ΤΠΕ και νέων τεχνολογιών AR & VR	€ 400.000,00	ΠΕΠ "Δυτική Ελλάδα" 2021-27 (ΕΣ 4B.vi)	ΕΚΤ+
74	1, 2, 3	2	1, 2, 5, 9, 12, 13	Τοποθέτηση έξυπνων φαναριών σε σημεία υψηλής κυκλοφοριακής φόρτισης	€ 1.740.000,00	ΠΕΠ "Δυτική Ελλάδα" 2021-27 (ΕΣ 2ν)	ΕΤΠΑ
75	1, 5	4	2, 4, 7, 8, 9, 10, 11	Ανανέωση του εκθεσιακού υλικού και εξοπλισμού του "Σπιτιού του Νερού (Water House)"	€ 200.000,00	ΠΕΠ "Δυτική Ελλάδα" 2021-27 (ΕΣ 4B.vi)	ΕΚΤ+
76	1, 2, 3	2	1, 2, 5, 9, 12, 13	Ολοκληρωμένο σύστημα πληροφόρησης κατοίκων και επισκεπτών της Πάτρας (χρηστών αστικών συγκοινωνιών, πεζών, ποδηλατιστών) με σύστημα πινακίδων κατακόρυφης σήμανσης-χαρτών-διαδικτύου-QR code, κλπ)	€ 2.500.000,00	ΠΕΠ "Δυτική Ελλάδα" 2021-27 (ΕΣ 4B.vi)	ΕΚΤ+
ΣΥΝΟΛΟ					€ 374.611.439,00		
					ΕΤΠΑ	€ 271.988.439,00	
					ΕΚΤ+	€ 16.923.000,00	

Ανά άξονα προτεραιότητας της ΣΒΑΑ Δήμου Πατρέων, το σχήμα χρηματοδότησης για τα για έργα που χρηματοδοτούνται από πόρους ΕΣΠΑ - λοιπά χρηματοδοτικά εργαλεία και εντάσσονται στη Στρατηγική δίνεται ακολούθως.

Άξονας Προτεραιότητας ΣΒΑΑ	Προϋπολογισμός έργων ΣΒΑΑ Δήμου Πατρέων 2021-27
1	243.710.000,00
2	45.735.000,00
3	-
4	39.200.000,00
5	5.850.500,00
6	40.115.939,00
ΣΥΝΟΛΟ	374.611.439,00

7. Ανάλυση κινδύνων

Στο Κεφάλαιο αυτό γίνεται ανάλυση των πιθανών κινδύνων (π.χ. επιχειρησιακών, οικονομικών, νομικών, στελέχωσης, τεχνικών προβλημάτων, θεσμικών) που ενδέχεται να προκύψουν κατά την υλοποίηση της Στρατηγικής ΒΑΑ Δήμου Πατρέων, καθώς και των μέτρων που προτείνονται να αναληφθούν προκειμένου αυτοί να περιοριστούν.

Στον πίνακα που ακολουθεί²¹ δίνεται η ανάλυση κινδύνων της Στρατηγικής ΒΑΑ Δήμου Πατρέων τόσο για την υλοποίηση των δράσεων, όσο και για το σύστημα διακυβέρνησης της ΣΒΑΑ.

Ανάλυση Κινδύνων		
Κίνδυνοι για την υλοποίηση των Δράσεων	Περιγραφή κινδύνων	Δράσεις που υπόκεινται στον κίνδυνο
		1. Καθυστέρηση χρηματοδότησης έργων 2014-2020, με συνέπεια να σημειωθούν καθυστερήσεις στην υλοποίηση της ΣΒΑΑ
	2. Διακοπή ή περικοπή χρηματοδότησης έργων 2014-2020, με συνέπεια να σημειωθούν καθυστερήσεις στην υλοποίηση ή/και ολοκλήρωση των πράξεων	Δυνητικά όλες, στην περίπτωση που επιβεβαιωθεί ο κίνδυνος.
	3. Δυσκολία / Καθυστέρηση στη λήψη αδειών και χρονοβόρες διαδικασίες, με συνέπεια να σημειωθούν καθυστερήσεις στην ένταξη των πράξεων	Αφορά σε δράσεις που εμπεριέχουν ως προϋπόθεση ωρίμανσης ζητήματα ιδιοκτησίας/παραχώρησης, καθώς και δράσεις που απαιτούν ειδικές εγκρίσεις ή/και σύμφωνη γνώμη τρίτων φορέων.
	4. Έλλειψη ενδιαφέροντος από άτομα και επιχειρήσεις (ΜΜΕ, ΚΟΙΝΣΕΠ κ.α) της περιοχής παρέμβασης να συμμετέχουν σε προσκλήσεις ενισχύσεων & λοιπών ωφελούμενων σε δράσεις κατάρτισης ή συμβουλευτικής	Αφορά σε δράσεις που απευθύνονται σε ομάδες δικαιούχων (πχ. άνεργοι, επιχειρηματίες, ομάδες που μπορούν να συστήσουν νεοφυή επιχείρηση, κοκ.).
	5. Καθυστέρηση στην ολοκλήρωση του πλαισίου για την Κοινωνική Επιχειρηματικότητα και την	Αφορά σε δράσεις που απευθύνονται σε κοινωνικές επιχειρήσεις.

²¹ Πρόκειται για το υπόδειγμα - Πίνακα 6.1 του «Οδηγού για την Υποβολή Στρατηγικών Σχεδίων ΒΑΑ και Κριτήρια Αξιολόγησης στο πλαίσιο του Προγράμματος «Δυτική Ελλάδα 2021-2027»».

Ανάλυση Κινδύνων		
	επιδότηση των Κοινωνικών Επιχειρήσεων	
	6. Προσφυγές πολιτών/ φορέων ή/και νομικές διαμάχες μεταξύ Αναθέτουσας Αρχής και Αναδόχου έναντι της υλοποίησης πράξεων, με συνέπεια την καθυστέρηση ένταξης, υλοποίησης ή/και ολοκλήρωσης μιας πράξης	Αφορά σε δράσεις που συνήθως έχουν εμβληματικό χαρακτήρα, περιβαλλοντική χροιά, εμπεριέχουν ως προϋπόθεση ωρίμανσης ζητήματα ιδιοκτησίας/ παραχώρησης, καθώς και δράσεις που απαιτούν ειδικές εγκρίσεις ή/και σύμφωνη γνώμη τρίτων φορέων.
Κίνδυνοι για το Σύστημα Διακυβέρνησης	Περιγραφή κινδύνων	
	1. Μερική αδυναμία σε ανθρώπινους πόρους συνολικής υποστήριξης του ΣΒΑΑ, με συνέπεια να παρουσιαστούν καθυστερήσεις στην ένταξη, υλοποίηση ή/ και ολοκλήρωση των πράξεων	
	2. Αλλαγή Νομοθετικού πλαισίου, με συνέπεια να παρουσιαστούν καθυστερήσεις στην ωρίμανση ή/και υλοποίηση των πράξεων	
	3. Ελλιπής ενημέρωση για ευρωπαϊκά προγράμματα αστικής ανάπτυξης 2014-2020, με συνέπεια να παρουσιαστεί αδυναμία εξασφάλισης χρηματοδότησης για πράξεις	
	4. Ανεπαρκής ανταπόκριση στις θεσμικές απαιτήσεις που αφορούν στην Αστική Αρχή ως Ενδιάμεσο Φορέα εφαρμογής ενός ΣΒΑΑ, με συνέπεια να σημειωθούν καθυστερήσεις στην υλοποίηση της ΣΒΑΑ	

Στον πίνακα που ακολουθεί²² δίνεται η ιεράρχηση έργων και δράσεων της Στρατηγικής ΒΑΑ Δήμου Πατρέων που χρηματοδοτούνται από πόρους του ΕΠ «Δυτική Ελλάδα» 2021-27 ως προς το βαθμό κινδύνου.

Α/ Α	Στρατηγικοί Στόχοι	Άξονες Προτεραιότητας	Ειδικό Στόχοι	Τίτλος	Βαθμός κινδύνου		
					ΧΑΜΗΛΟΣ	ΜΕΣΑΙΟΣ	ΥΨΗΛΟΣ
1	3	4	2, 4, 7, 8, 9, 10, 11	Αποκατάσταση, ενίσχυση φέροντος οργανισμού, ενεργειακή αναβάθμιση και αναδιαρρυθμίσεις του Κτιρίου του Μεγάρου Λόγου και Τέχνης	Μικρός χρόνος ωρίμανσης		
2	5	4	2, 4, 7, 8, 9, 10, 11	Αποκατάσταση της Δημοτικής Βιβλιοθήκης Πατρέων	Ωριμο		
3	1, 2, 3	2	1, 2, 5, 9, 12, 13	Πάρκα τσέπης	Μικρός χρόνος ωρίμανσης		
4	1, 2, 3	2	1, 2, 5, 9, 12, 13	Δημιουργία ζώνης ανάπλασης, πεζόδρομο, ποδηλατοδρόμο στην παλιά κούη του Διακονιάρη από Ακτή Δυμαίων έως οδό Ακρωτηρίου σε συνδυασμό με αναβάθμιση κοινοχρήστων χώρων στην εκατέρωθεν περιοχή	Μικρός χρόνος ωρίμανσης		
5	1, 2, 5	2	1, 2, 5, 9, 12, 13	Αναβάθμιση κοινόχρηστων χώρων εργατικών κατοικιών Ιτεών, Ταραμπούρα	Μικρός χρόνος ωρίμανσης		

²² Πρόκειται για το υπόδειγμα - Πίνακα 6.2 του «Οδηγού για την Υποβολή Στρατηγικών Σχεδίων ΒΑΑ και Κριτήρια Αξιολόγησης στο πλαίσιο του Προγράμματος «Δυτική Ελλάδα 2021-2027»».

Α/Α	Στρατηγικοί Στόχοι	Αξονες Προτεραιότητας	Ειδικό Στόχοι	Τίτλος	Βαθμός κινδύνου		
					ΧΑΜΗΛΟΣ	ΜΕΣΑΙΟΣ	ΥΨΗΛΟΣ
6	1, 2, 5	2	1, 2, 5, 9, 12, 13	Βελτίωση πεζοδρομίων και αναβάθμιση προσβασιμότητας σε οδούς κύριας κυκλοφορίας και χρήσης στο πυκνοδομημένο κέντρο της πόλης	Μικρός χρόνος ωρίμανσης		
7	1, 2, 5	4	2, 4, 7, 8, 9, 10, 11	Κτιριακό συγκρότημα ΔΕΥΑΠ: Μελέτη αντισεισμικής θωράκισης κτιρίων - Επίσκευή & συντήρησης για πολιτιστικές χρήσεις		Πιθανές καθυστερήσεις στην ωρίμανση λόγω χώρου	
8	1, 2, 5	4	2, 4, 7, 8, 9, 10, 11	Διαμόρφωση χώρου για θερινό κινηματογράφο και άλλες εκδηλώσεις στο Λαϊκό Θεατρικό οδού Γερμανού		Πιθανές καθυστερήσεις στην ωρίμανση λόγω χώρου	
9	1, 2, 5	2	1, 2, 5, 9, 12, 13	Ολοκληρωμένη αστική ανάπτυξη συνοικισμού Γηροκομείου	Μικρός χρόνος ωρίμανσης		
10	1, 2, 5	2	1, 2, 5, 9, 12, 13	Επέκταση ανάπτυξης ιστορικού κέντρου Πάτρας	Μικρός χρόνος ωρίμανσης		
11	2, 4, 5	6	3, 5, 8, 11, 12	Προμήθεια ηλεκτρικών λεωφορείων και μικρής βαν, κατάλληλων και για εξυπηρέτηση ΑμεΑ - δημιουργία σταθμών φόρτισης και λειτουργία δρομολογίων σε περιοχές που δεν εξυπηρετεί το Αστικό ΚΤΕΛ Πατρών		Πιθανές καθυστερήσεις στην ωρίμανση λόγω Μνημονίου	
12	1, 2, 5	2	1, 2, 5, 9, 12, 13	Ανάπλαση Ζαρουχλείικων	Ωριμο		
13	1, 2, 5	2	1, 2, 5, 9, 12, 13	Ολοκληρωμένη αστική ανάπτυξη ιστορικού κέντρου Πάτρας (Διαδρομή 1 - Άνω Πόλη)	Ωριμο		
14	1, 2, 5	2	1, 2, 5, 9, 12, 13	Ολοκληρωμένη Αστική Ανάπτυξη Ιστορικού Κέντρου Πάτρας - Διαδρομή 2 (Κάτω Πόλη) και Διαδρομή 3 (Δίκτυο ποδηλατόδρομων)	Ωριμο		
15	1, 2, 5	2	1, 2, 5, 9, 12, 13	Ολοκληρωμένη αστική ανάπτυξη ιστορικού κέντρου Πάτρας - Αστική ανάπτυξη περιοχής Γούβας	Ωριμο		
16	1, 5	4	2, 4, 7, 8, 9, 10, 11	Εξοπλισμός για Δημιουργία Ψηφιακού Κέντρου Οπτικοακουστικής Κληρονομιάς στο Παλαιό Δημοτικό Νοσοκομείο Πατρών	Μικρός χρόνος ωρίμανσης		
17	1, 4, 5	6	3, 5, 8, 11, 12	Συνέχιση λειτουργίας Δομής προώθησης πολιτιστικής κληρονομιάς του Δήμου Πατρέων	Ωριμο		
18	1, 2, 5	3	2, 5, 7, 10, 13	Ανάπλαση του Παραλιακού Μετώπου της Πάτρας (νέο λιμάνι - Κολυμβητήριο Αγιάς)	Μικρός χρόνος ωρίμανσης		

Α/ Α	Στρατηγικοί Στόχοι	Αξονες Προτεραιότητας	Ειδικό Στόχοι	Τίτλος	Βαθμός κινδύνου		
					ΧΑΜΗΛΟΣ	ΜΕΣΑΙΟΣ	ΥΨΗΛΟ Σ
19	1, 2, 5	2	1, 2, 5, 9, 12, 13	Ανάπλαση περιοχών Ζαβλαίου – Ανθούπολης (κατασκευή – ανακατασκευή πεζοδρομίων και πεζοδρόμων, ανακατασκευή οδών, αντικατάσταση ρείθρων και κρασπέδων, αναβάθμιση προσβασιμότητας, εργασίες ΟΚΩ, ασφαλτοστρώσεις, φωτισμός, αστικός εξοπλισμός, εργασίες πρασίνου)	Μικρός χρόνος ωρίμανσης		
20	3	1	2, 4, 6, 7, 14	Σύστημα Πυρανίχνευσης περιοχής Δασυλλίου Δήμου Πατρέων με βάση δεδομένων βιοποικιλότητας και έξυπνες εφαρμογές	Μικρός χρόνος ωρίμανσης		
21	5	5	1, 5, 6, 7, 13	Επέκταση του έργου «Ψηφιακές Υπηρεσίες ταυτοποίησης, διαχείρισης και πρόσβασης στη συλλογή της Δημοτικής Βιβλιοθήκης Πατρών με χρήση τεχνολογίας ταυτοποίησης μέσω ραδιοσυχνότητας	Μικρός χρόνος ωρίμανσης		
22	2	1	2, 4, 6, 7, 14	Χωριστή συλλογή σε Πράσινα Σημεία	Μικρός χρόνος ωρίμανσης		
23	3, 5	1	2, 4, 6, 7, 14	Βασικά έργα αποχέτευσης λυμάτων παραλιακών υποζωνών Α6 & Α7 πόλεως Πατρών και συναφείς εργασίες	Ωριμο		
24	1, 5	1	2, 4, 6, 7, 14	Αποκατάσταση Θεάτρου "Απόλλων" Πατρών με τη λειτουργική επανάχρησή του	Ωριμο		
25	3, 5	1	2, 4, 6, 7, 14	Βασικά έργα αποχέτευσης υποζωνών Α3α και Α3β	Ωριμο		
26	2, 3	2	1, 2, 5, 9, 12, 13	Ανάπτυξη Έξυπνων Λύσεων Διαχείρισης και Ενημέρωσης των Πολιτών για Έξυπνες Θέσεις Στάθμευσης, Κυκλοφοριακή Κίνηση και Έξυπνες Στάσεις	Ωριμο		
27	1, 2, 5	2	1, 2, 5, 9, 12, 13	Αναβάθμιση της πλατείας του ΟΤ 1104 στην περιοχή Ζαρουχλέικα του Δήμου Πατρέων	Ωριμο		
28	1, 3, 5	2	1, 2, 5, 9, 12, 13	Κατασκευή χώρου στάθμευσης για την εξυπηρέτηση του Έλους Αγιάς & κατασκευή ανοικτού θεάτρου εντός της περιοχής του πρώην camping Δήμου Πατρέων	Ωριμο		
29	1, 2, 5	2	1, 2, 5, 9, 12, 13	Δημιουργία χώρων στάθμευσης σε πυκνοκατοικημένες κεντρικές περιοχές της πόλης	Μικρός χρόνος ωρίμανσης		
30	2, 3	4	2, 4, 7, 8, 9, 10, 11	Δράσεις Πληροφόρησης και Δημοσιότητας ΒΑΑ Δήμου Πατρέων	Μικρός χρόνος ωρίμανσης		

Στον πίνακα που ακολουθεί²³ δίνεται η ιεράρχηση έργων και δράσεων της Στρατηγικής ΒΑΑ Δήμου Πατρέων που χρηματοδοτούνται από πόρους ΕΣΠΑ - λοιπά χρηματοδοτικά εργαλεία και εντάσσονται στη Στρατηγική ως προς το βαθμό κινδύνου.

²³ Πρόκειται για το υπόδειγμα - Πίνακα 6.2 του «Οδηγού για την Υποβολή Στρατηγικών Σχεδίων ΒΑΑ και Κριτήρια Αξιολόγησης στο πλαίσιο του Προγράμματος «Δυτική Ελλάδα 2021-2027»».

Α/Α	Στρατηγικοί Στόχοι	Άξονες Προτεραιότητας	Ειδικό Στόχοι	Τίτλος	Βαθμός κινδύνου		
					ΧΑΜΗΛΟΣ	ΜΕΣΑΙΟΣ	ΥΨΗΛΟΣ
1	5	5	1, 5, 6, 7, 13	Αντικατάσταση φωτιστικών του οδοφωτισμού και ψηφιακός έλεγχος και βελτιστοποίηση ενεργειακών καταναλώσεων στο πλαίσιο της εξοικονόμησης ενέργειας και μείωσης των εκπομπών ρύπων.	Μικρός χρόνος ωρίμανσης		
2	2	1	2, 4, 6, 7, 14	Ενεργειακή αναβάθμιση σχολικών κτιρίων	Μικρός χρόνος ωρίμανσης		
3	2	1	2, 4, 6, 7, 14	Ενεργειακή αναβάθμιση δημοτικών κτιρίων - ψηφιακός έλεγχος και βελτιστοποίηση ενεργειακών καταναλώσεων στο πλαίσιο της εξοικονόμησης ενέργειας και μείωσης των εκπομπών ρύπων	Μικρός χρόνος ωρίμανσης		
4	1, 4, 5	6	3, 5, 8, 11, 12	Κατασκευή 10ου Λυκείου (Ιτέες)	Μικρός χρόνος ωρίμανσης		
5	1, 4, 5	6	3, 5, 8, 11, 12	Κατασκευή Δημοτικού Σχολείου Αγίου Βασιλείου	Μικρός χρόνος ωρίμανσης		
6	1, 4, 5	6	3, 5, 8, 11, 12	Κατασκευή κτιρίου ΕΕΕΕΚ (Ειδικό σχολείο)	Μικρός χρόνος ωρίμανσης		
7	1, 4, 5	6	3, 5, 8, 11, 12	Κατασκευή κτιρίου ΕΝΕΕΓΥΛ (Ειδικό σχολείο)	Μικρός χρόνος ωρίμανσης		
8	1, 4, 5	6	3, 5, 8, 11, 12	Κατασκευή κτιρίου για το 7ο – 54ο Νηπιαγωγείο	Μικρός χρόνος ωρίμανσης		
9	1, 4, 5	6	3, 5, 8, 11, 12	Κατασκευή κτιρίου για το 16ο -34ο Νηπιαγωγείο	Μικρός χρόνος ωρίμανσης		
10	1, 4, 5	6	3, 5, 8, 11, 12	Εργαστηριακός εξοπλισμός για 87 Δημοτικά Σχολεία και 74 Λύκεια	Μικρός χρόνος ωρίμανσης		
11	1, 4, 5	6	3, 5, 8, 11, 12	Κατασκευή κτιρίου 41ου Νηπιαγωγείου	Μικρός χρόνος ωρίμανσης		
12	1, 4, 5	6	3, 5, 8, 11, 12	Κατασκευή κτιρίου 49ου Νηπιαγωγείου	Μικρός χρόνος ωρίμανσης		
13	1, 4, 5	6	3, 5, 8, 11, 12	Κατασκευή κτιρίου 56ου Νηπιαγωγείου	Μικρός χρόνος ωρίμανσης		
14	1, 4, 5	6	3, 5, 8, 11, 12	Ανάπλαση αύλειων χώρων – γηπέδων 30 σχολείων	Μικρός χρόνος ωρίμανσης		
15	1, 4, 5	6	3, 5, 8, 11, 12	3 παιδικοί Σταθμοί (Αγυια, Ζαρουχλέικα, Δεμένικα)	Μικρός χρόνος ωρίμανσης		
16	1, 4, 5	6	3, 5, 8, 11, 12	Κατασκευή Δημοτικού και Νηπιαγωγείου στα Καμίνια	Μικρός χρόνος ωρίμανσης		
17	1, 5	4	2, 4, 7, 8, 9, 10, 11	Ανακατασκευή του Παλαιού Δημοτικού Νοσοκομείου στην Άνω Πόλη	Ώριμο		
18	1, 5	4	2, 4, 7, 8, 9, 10, 11	Ανακατασκευή κτιρίου των παλαιών σταφιδαποθηκών του ΑΣΟ στην περιοχή των Ιτειών	Μικρός χρόνος ωρίμανσης		
19	1, 5	4	2, 4, 7, 8, 9, 10, 11	Οριζόντιο πρόγραμμα προστασίας και ανάδειξης Αρχιτεκτονικής Κληρονομιάς, ιδιαίτερα σε διατηρητέα κτίρια και οικιστικά σύνολα. 179 καταγεγραμμένα διατηρητέα στο ιστορικό κέντρο της πόλης - μήπως υπάρχει πρόγραμμα για τους ιδιώτες		Πιθανές καθυστερήσεις στην ωρίμανση λόγω Προγραμματικής	

Α/Α	Στρατηγικοί Στόχοι	Άξονες Προτεραιότητας	Ειδικό Στόχοι	Τίτλος	Βαθμός κινδύνου		
					ΧΑΜΗΛΟΣ	ΜΕΣΑΙΟΣ	ΥΨΗΛΟΣ
20	1, 5	4	2, 4, 7, 8, 9, 10, 11	Μελέτη και μεταφορά της Δημοτικής Πινακοθήκης: μετατροπή του Δημαρχείου (Μαιζώνος) σε Δημοτική Πινακοθήκη (ισόγειο) και πολυχώρο πολιτισμού (1ος όροφος)		Σημαντικός χρόνος ωρίμανσης	
21	1, 5	4	2, 4, 7, 8, 9, 10, 11	Πολυχώρος Πολιτισμού «Ιχθυόσκαλα»: Εκπόνηση μελέτης για την λειτουργία ως πολυχώρος-επισκευή & συντήρηση-Προμήθεια και εγκατάσταση συστήματος κλιματισμού και πυροπροστασίας	Μικρός χρόνος ωρίμανσης		
22	1, 5	4	2, 4, 7, 8, 9, 10, 11	Κτίριο Δημοτικής Μουσικής (Αγ. Διονυσίου 12-16): Εκπόνηση μελέτης επισκευής, συντήρησης-Εκσυγχρονισμός και ενεργειακή αναβάθμιση	Μικρός χρόνος ωρίμανσης		
23	1, 4, 5	6	3, 5, 8, 11, 12	Δομή Προσωρινής Φιλοξενίας και Υποστήριξης Ανηλίκων σε Κίνδυνο	Μικρός χρόνος ωρίμανσης		
24	1, 4, 5	6	3, 5, 8, 11, 12	Δράσεις Εξατομικευμένης Υποστηριζόμενης Διαβίωσης	Μικρός χρόνος ωρίμανσης		
25	1, 4, 5	6	3, 5, 8, 11, 12	Δράση ανάπτυξης δεξιοτήτων «Είμαι 65+ και μαθαίνω να ζω σύγχρονα»	Μικρός χρόνος ωρίμανσης		
26	1, 4, 5	6	3, 5, 8, 11, 12	Εκπαιδευτική δράση «Αποκτώ πρόσβαση στου Η/Υ και στα μέσα κοινωνικής δικτύωσης»	Μικρός χρόνος ωρίμανσης		
27	1, 4, 5	6	3, 5, 8, 11, 12	Δράσεις «Ημερήσιες θερινές κατασκηνώσεις παιδιών σχολικής ηλικίας»	Μικρός χρόνος ωρίμανσης		
28	1, 5	4	2, 4, 7, 8, 9, 10, 11	Αισθητική αναβάθμιση προσόψεων δημόσιων και ιδιωτικών κτιρίων στο ιστορικό κέντρο για τη συνολική αναβάθμιση της εικόνας της πόλης		Σημαντικός χρόνος ωρίμανσης	
29	1, 4, 5	6	3, 5, 8, 11, 12	Οριζόντια δομή προώθησης της απασχόλησης στο Δήμο Πατρέων (πρόσληψη 30 ανέργων με διαδικασίες ΑΣΕΠ για 48 μήνες: οδηγοί, εκπαιδευτές, ξεναγοί, μηχανικοί, στελέχωση "Σπίτι του Νερού", "Οπτικοακουστικό κέντρο - Παλαιό Νοσοκομείο", "Δημοτική Βιβλιοθήκη", "Κέντρα Περιβαλλοντικής Πληροφόρησης", κοκ.)	Μικρός χρόνος ωρίμανσης		
30	1, 4, 5	6	3, 5, 8, 11, 12	Κέντρα γειτονιάς για Ρομά	Μικρός χρόνος ωρίμανσης		
31	1, 4, 5	6	3, 5, 8, 11, 12	Ανακατασκευή 28 ανοικτών συνοικιακών – κοινοτικών γηπέδων	Μικρός χρόνος ωρίμανσης		
32	1, 4, 5	6	3, 5, 8, 11, 12	Κατασκευή 10 ανοικτών συνοικιακών – κοινοτικών γηπέδων	Μικρός χρόνος ωρίμανσης		
33	1, 2, 3	2	1, 2, 5, 9, 12, 13	Αντικατάσταση 3 ταρτάν δημοτικών σταδίων	Μικρός χρόνος ωρίμανσης		
34	1, 2, 3	2	1, 2, 5, 9, 12, 13	Ανακατασκευή ταρτάν Λεωφορειοδρόμου Παμπελοποννησιακού Σταδίου	Μικρός χρόνος ωρίμανσης		
35	1, 2, 3	2	1, 2, 5, 9, 12, 13	Επεμβάσεις αναβάθμισης του Παλαιού Κολυμβητηρίου Περιοχής Αγιάς Πατρών	Ώριμο		
36	1, 2, 3	2	1, 2, 5, 9, 12, 13	Ανάπλαση κοινόχρηστων χώρων στην προβλήτα του Ρίου		Σημαντικός χρόνος ωρίμανσης	
37	1, 2, 3	2	1, 2, 5, 9, 12, 13	Πρόγραμμα ενοποίησης και αξιοποίησης ακάλυπτων χώρων πολυκατοικιών		Σημαντικός χρόνος ωρίμανσης	
38	1, 2, 3	2	1, 2, 5, 9, 12, 13	Διαδρομές φύσης και πολιτισμού (ανάπλαση ημερήσιων κατασκηνώσεων σε Αγιά και Ροίτικα, δημιουργία περιβαλλοντικού μουσείου στο Έλος	Μικρός χρόνος ωρίμανσης		

Α/Α	Στρατηγικοί Στόχοι	Άξονες Προτεραιότητας	Ειδικό Στόχοι	Τίτλος	Βαθμός κινδύνου		
					ΧΑΜΗΛΟΣ	ΜΕΣΑΙΟΣ	ΥΨΗΛΟΣ
				Αγυιάς, χάραξη και τεχνολογική υποστήριξη διαδρομών εντός Πατρών που θα διέρχονται από σημεία ενδιαφέροντος της πόλης, υποστήριξη προσβασιμότητας των διαδρομών για ΑμεΑ)			
39	2	1	2, 4, 6, 7, 14	Αποκατάσταση ΧΥΤΑ Ξερόλακκα και μετατροπή του σε χώρο αναψυχής και περιβαλλοντικής εκπαίδευσης		Σημαντικός χρόνος ωρίμανσης	
40	1, 2, 3	2	1, 2, 5, 9, 12, 13	Μετά την υπογειοποίηση της σιδηροδρομικής γραμμής δημιουργία γραμμικού πάρκου, πεζόδρομου, ποδηλατοδρόμου και άλλων χρήσεων κοινόχρηστου χαρακτήρα			Προϋπόθεση η υπογειοποίηση του σιδηροδρόμου
41	2	1	2, 4, 6, 7, 14	Ενίσχυση του αστικού πρασίνου και χώρου αναψυχής με την διαμόρφωση του Ανατολικού Πάρκου στον Ρηγανόκαμπο	Μικρός χρόνος ωρίμανσης		
42	1, 2, 3	2	1, 2, 5, 9, 12, 13	Ολοκληρωμένη αστική ανάπλαση του οικισμού Ρίου και του οικισμού Προσφυγικών της ΔΚ Ρίου	Μικρός χρόνος ωρίμανσης		
43	1, 2, 3	2	1, 2, 5, 9, 12, 13	Δημιουργία κάθετου άξονα κοινόχρηστων χώρων από Μαρίνα Αγυιάς – Στάδιο Παναχαϊκής – πλατεία Καλλιπείρας - Εργατικά Νέου Δρόμου που συνδέει το παραλιακό μέτωπο με τις νέες ζώνες ανάπλασης Ζαβλάνι-Ανθούπολη	Μικρός χρόνος ωρίμανσης		
44	1, 2, 3	2	1, 2, 5, 9, 12, 13	Κατασκευή και διαμόρφωση πλατειών και ελεύθερων χώρων	Μικρός χρόνος ωρίμανσης		
45	2	1	2, 4, 6, 7, 14	Νέος πνεύμονας πρασίνου και άθλησης: Μονοπάτια, καθαρισμοί, αντιπλημμυρικά, διαδρομές BMX, σύνδεση με Δασύλλιο, εγκατάσταση περιβαλλοντικών σταθμών		Πιθανές καθυστερήσεις στην ωρίμανση λόγω σύμφωνης γνώμης	
46	2	1	2, 4, 6, 7, 14	Βελτίωση και διαμόρφωση πρότυπου παραθαλάσσιου Πάρκου στο Πλατανόδασος στον Καστελλόκαμπο	Μικρός χρόνος ωρίμανσης		
47	2	1	2, 4, 6, 7, 14	Ήπια ανάπλαση της κοίτης του ποταμού Γλαύκου στο ύψος του εργοστασίου της Δ.Ε.Η με δράσεις φιλικές προς το περιβάλλον για άθληση και αναψυχή	Μικρός χρόνος ωρίμανσης		
48	1, 2, 3	2	1, 2, 5, 9, 12, 13	Διάνοξη Οδού Καραμανλή		Σημαντικός χρόνος ωρίμανσης	
49	1, 2, 3	2	1, 2, 5, 9, 12, 13	Ανάπλαση περιοχής Μειλίχου: αναβάθμιση προσβασιμότητας, δημιουργία ποδηλατικών διαδρομών, φωτισμός και λοιπός αστικός εξοπλισμός		Πιθανές καθυστερήσεις στην ωρίμανση λόγω ιδιοκτησιακού	
50	2	1	2, 4, 6, 7, 14	Έργα αποκατάστασης και ανάδειξης των πεζοπορικών μονοπατιών και διαδρομών του Παναχαϊκού Όρους	Μικρός χρόνος ωρίμανσης		
51	2	1	2, 4, 6, 7, 14	Επέκταση EEN Ρηγανόκαμπου	Μικρός χρόνος ωρίμανσης		
52	2	1	2, 4, 6, 7, 14	Αντικατάσταση δικτύων ύδρευσης οικισμών πρώην Δήμων Ρίου, Μεσσήτιδος, Βραχνείων	Μικρός χρόνος ωρίμανσης		
53	2	1	2, 4, 6, 7, 14	Κατασκευή νέας δεξαμενής ωφέλιμου όγκου 1.600m ³ στο Αλσύλλιο, στη θέση δύο παλαιότερων δεξαμενών της ΔΕΥΑΠ	Μικρός χρόνος ωρίμανσης		
54	2	1	2, 4, 6, 7, 14	Κατασκευή τροφοδοτικών αγωγών ύδρευσης για οικισμούς του πρώην Δήμου Ρίου	Μικρός χρόνος ωρίμανσης		

Α/Α	Στρατηγικοί Στόχοι	Αξονες Προτεραιότητας	Ειδικό Στόχοι	Τίτλος	Βαθμός κινδύνου		
					ΧΑΜΗΛΟΣ	ΜΕΣΑΙΟΣ	ΥΨΗΛΟΣ
55	2	1	2, 4, 6, 7, 14	Προμήθεια, εγκατάσταση και θέση σε δοκιμαστική λειτουργία οικιακών ψηφιακών υδρομετρητών	Μικρός χρόνος ωρίμανσης		
56	2	1	2, 4, 6, 7, 14	Εξοικονόμηση ενέργειας με φωτοβολταϊκά στο Διυλιστήριο Ρηγανόκαμπου	Μικρός χρόνος ωρίμανσης		
57	2	1	2, 4, 6, 7, 14	Προμήθεια και εγκατάσταση τεχνολογίας βιοφορέων για αναβάθμιση βιολογικής επεξεργασίας ΕΕΛ Πάτρας (δύο γραμμές επεξεργασίας)	Ώριμο		
58	2	1	2, 4, 6, 7, 14	Εκσυγχρονισμός και αναβάθμιση μονάδας αναερόβιας χώνευσης ΕΕΛ	Μικρός χρόνος ωρίμανσης		
59	2	1	2, 4, 6, 7, 14	Κατασκευή δικτύου λυμάτων σε Ακταίο	Μικρός χρόνος ωρίμανσης		
60	2	1	2, 4, 6, 7, 14	Κατασκευή δικτύου λυμάτων σε Τσουκαλίσια-Καμίνια-Μονοδένδρι - Γουμενιτσάνικα	Μικρός χρόνος ωρίμανσης		
61	2	1	2, 4, 6, 7, 14	Αντικατάσταση δικτύων ύδρευσης σε Ρίο-Αγ.Βασίλειο-Μεσασάπια	Μικρός χρόνος ωρίμανσης		
62	2	1	2, 4, 6, 7, 14	Επέκταση Γ΄ φάσης των ΕΕΛ Πάτρας	Μικρός χρόνος ωρίμανσης		
63	2	1	2, 4, 6, 7, 14	Δημιουργία Κέντρου Δημιουργικής Επαναχρησιμοποίησης Υλικών (ΚΔΕΥ)		Πιθανές καθυστερήσεις στην ωρίμανση λόγω ιδιοκτησιακού	
64	2	1	2, 4, 6, 7, 14	Διαχείριση Βιοαποβλήτων με την ανάπτυξη δικτύου: Α. Χωριστής συλλογής βιοαποβλήτων (καφέ κάδοι) - Β' ΦΑΣΗ, Β. Οικιακής κομποστοποίησης και λοιπές δράσεις επιτόπιας κομποστοποίησης και Γ. Συλλογής και διαχείρισης πράσινων αποβλήτων	Μικρός χρόνος ωρίμανσης		
65	2	1	2, 4, 6, 7, 14	Οργάνωση χωριστής συλλογής σε Γωνιές Ανακύκλωσης και σε δημοτικά κτίρια και προμήθεια απορριμματοφόρου οχήματος πολλαπλών ρευμάτων	Μικρός χρόνος ωρίμανσης		
66	2	1	2, 4, 6, 7, 14	Ενημέρωση και ευαισθητοποίηση των πολιτών για τη διαχείριση αποβλήτων	Μικρός χρόνος ωρίμανσης		
67	2	1	2, 4, 6, 7, 14	Δίκτυα αποχέτευσης 36 Οικισμών Δ' προτεραιότητας		Σημαντικός χρόνος ωρίμανσης	
68	5	5	1, 5, 6, 7, 13	Έξυπνο Σύστημα Παρακολούθησης Κατανάλωσης Νερού Άρδευσης σε Δημοτικά Διαμερίσματα του Δήμου Πατρέων	Μικρός χρόνος ωρίμανσης		
69	5	5	1, 5, 6, 7, 13	Δημιουργία μίας Πράσινης - Έξυπνης Σχολικής μονάδας (Green-Smart School) με την ανάπτυξη δράσεων μείωσης του περιβαλλοντικού αποτυπώματος και ενεργειακής εξοικονόμησης	Μικρός χρόνος ωρίμανσης		
70	5	5	1, 5, 6, 7, 13	Δημιουργία Ψηφιακού Εργαστηρίου Βιωματικής Μάθησης για άτομα με χαμηλές ψηφιακές δεξιότητες	Μικρός χρόνος ωρίμανσης		
71	5	5	1, 5, 6, 7, 13	Ολοκληρωμένο Σύστημα Ελέγχου και Εξασφάλισης της Διαθεσιμότητας Αυτόματων Εξωτερικών Απινιδωτών	Μικρός χρόνος ωρίμανσης		
72	2	1	2, 4, 6, 7, 14	Έξυπνο Σύστημα Διαχείρισης Άρδευσης Πρασίνου και Περιβαλλοντικού Ελέγχου	Μικρός χρόνος ωρίμανσης		
73	1, 5	4	2, 4, 7, 8, 9, 10, 11	Δημιουργία Εκθεσιακού Χώρου με αξιοποίηση εφαρμογών ΤΠΕ και νέων τεχνολογιών AR & VR	Μικρός χρόνος ωρίμανσης		

Α/Α	Στρατηγικοί Στόχοι	Άξονες Προτεραιότητας	Ειδικό Στόχοι	Τίτλος	Βαθμός κινδύνου		
					ΧΑΜΗΛΟΣ	ΜΕΣΑΙΟΣ	ΥΨΗΛΟΣ
74	1, 2, 3	2	1, 2, 5, 9, 12, 13	Τοποθέτηση έξυπνων φαναριών σε σημεία υψηλής κυκλοφοριακής φόρτισης	Μικρός χρόνος ωρίμανσης		
75	1, 5	4	2, 4, 7, 8, 9, 10, 11	Ανανέωση του εκθεσιακού υλικού και εξοπλισμού του "Σπιτιού του Νερού (Water House)"	Μικρός χρόνος ωρίμανσης		
76	1, 2, 3	2	1, 2, 5, 9, 12, 13	Ολοκληρωμένο σύστημα πληροφόρησης κατοίκων και επισκεπτών της Πάτρας (χρηστών αστικών συγκοινωνιών, πεζών, ποδηλατιστών) με σύστημα πινακίδων κατακόρυφης σήμανσης-χαρτών-διαδικτύου-QR code, κλπ)	Μικρός χρόνος ωρίμανσης		

Στον πίνακα που ακολουθεί²⁴ δίνονται τα βήματα περιορισμού των κινδύνων που καταγράφονται στην αρχή του παρόντος κεφαλαίου.

Βήματα περιορισμού των κινδύνων		
	Βήματα περιορισμού των κινδύνων	Δράσεις που αντιμετωπίζονται
Κίνδυνοι για την υλοποίηση των Δράσεων	1. Ταχεία ωρίμανση και διασπορά της υλοποίησης των πράξεων στο χρονικό διάστημα υλοποίησης της ΣΒΑΑ	Χαμηλή πιθανότητα επίλυσης στην περίπτωση επιβεβαίωσης του κινδύνου – ο κίνδυνος παραμένει και χαρακτηρίζεται υψηλός για τις δράσεις που αφορά.
	2. Ταχεία ωρίμανση και διασπορά της υλοποίησης των πράξεων στο χρονικό διάστημα υλοποίησης της ΣΒΑΑ	Χαμηλή πιθανότητα επίλυσης στην περίπτωση επιβεβαίωσης του κινδύνου – ο κίνδυνος παραμένει και χαρακτηρίζεται υψηλός για τις δράσεις που αφορά.
	3. Επίσπευση διαδικασιών μεταξύ φορέων μέσω διαλόγου κι επικοινωνίας σε υπηρεσιακό και υψηλό επίπεδο	Δυνητικά όλες, στην περίπτωση που υλοποιηθούν τα βήματα περιορισμού του κινδύνου.
	4. Επιλογή εξειδικευμένων Δράσεων κατάρτισης και συμβουλευτικής, μέσω ερευνών πεδίου στους ίδιους τους δυνητικούς ωφελούμενους	Δυνητικά όλες, στην περίπτωση που υλοποιηθούν τα βήματα περιορισμού του κινδύνου.
	5. Επίσπευση διαδικασιών μέσω διαλόγου κι επικοινωνίας σε υπηρεσιακό και υψηλό επίπεδο	Χαμηλή πιθανότητα επίλυσης στην περίπτωση επιβεβαίωσης του κινδύνου – ο κίνδυνος παραμένει και χαρακτηρίζεται υψηλός για τις δράσεις που αφορά.
	6. Προσεκτική προσέγγιση του θεσμικού περιβάλλοντος της πράξης κατά τη φάση εκπόνησης της σχετικής μελέτης	Χαμηλή πιθανότητα επίλυσης στην περίπτωση επιβεβαίωσης του κινδύνου – ο κίνδυνος παραμένει και χαρακτηρίζεται υψηλός για τις δράσεις που αφορά.
Κίνδυνοι για το Σύστημα Διακυβέρνησης	Βήματα περιορισμού των κινδύνων	

²⁴ Πρόκειται για το υπόδειγμα - Πίνακα 6.3 του «Οδηγού για την Υποβολή Στρατηγικών Σχεδίων ΒΑΑ και Κριτήρια Αξιολόγησης στο πλαίσιο του Προγράμματος «Δυτική Ελλάδα 2021-2027»».

Βήματα περιορισμού των κινδύνων

1. Κατά περίπτωση αξιοποίηση Τεχνικών Συμβούλων & Μελετητών – μέσω λήψης Τεχνικής Βοήθειας & ίδιων πόρων
2. Επίσπευση διαδικασιών μέσω διαλόγου κι επικοινωνίας σε υπηρεσιακό και υψηλό επίπεδο
3. Συμμετοχή στελεχών σε εκδηλώσεις δικτύωσης
4. Συστήνεται:
 - a. Ενημέρωση & συνεχής επικουρική υποστήριξη της Ομάδας Έργου ΣΒΑΑ
 - b. Συνεχής και συστηματική παρακολούθηση της πορείας υλοποίησης του έργου από τον Υπεύθυνο της Ομάδας Αξιολόγησης, σε συνεχή συνεργασία με τα Διευθυντικά Στελέχη των αρμόδιων εμπλεκόμενων υπηρεσιών Έμφαση στη συνεργασία των επιμέρους υποομάδων και στον συντονισμό τους με την ΕΥΔ του ΕΠ της ΠΔΕ και κάθε άλλο εμπλεκόμενο
 - c. Τήρηση όλων των κατευθύνσεων και οδηγιών (Ευρωπαϊκών και εθνικών) για τον τρόπο υλοποίησης του ΣΒΑΑ
 - d. Πραγματοποίηση επιτελικών τεχνικών συναντήσεων με τους εμπλεκόμενους στο ΣΒΑΑ και την ΕΥΔ του ΕΠ της ΠΔΕ

8. Διαβούλευση

Διάρκεια

Έπειτα από απόφαση της Τοπικής Ομάδας Διακυβέρνησης κατά την συνεδρίασή της 1/11/2023, η διαβούλευση για την επικαιροποίηση της Στρατηγικής ορίστηκε να έχει διάρκεια μέχρι και την 20^η Νοεμβρίου 2023.

Φορείς που προσκλήθηκαν

Οι φορείς που προσκλήθηκαν τόσο στην εκδήλωση διαβούλευσης, όσο και σε γενικότερη συμμετοχή στη διαδικασία της διαβούλευσης, παρατίθενται στον πίνακα που ακολουθεί. Η λίστα φορέων συγκροτήθηκε σε συνεργασία με την Αναθέτουσα Αρχή και την ΕΥΔ ΕΠ «Δυτική Ελλάδα».

A/A	Αποδέκτης	Πρόσωπο που επιδιώχθηκε να παραστεί
1.	Περιφερειάρχης Δυτικής Ελλάδας	κ. Νεκτάριος Φαρμάκης, Περιφερειάρχης
2.	Αντιπεριφερειάρχης Π.Ε. Αχαΐας	κ. Χ. Μπονάνος
3.	Αντιπεριφερειάρχης Οικονομικής Πολιτικής και Δημοσιονομικού Ελέγχου	κ. Α. Φίλιας
4.	Αντιπεριφερειάρχης Επιχειρηματικότητας, Έρευνας και Καινοτομίας	κ. Φ. Ζαΐμης
5.	Αντιπεριφερειάρχης Υποδομών και Έργων	κ. Α. Μαυρομάτης
6.	Αντιπεριφερειάρχης Βιώσιμης Ανάπτυξης, Ενέργειας και Περιβάλλοντος	κ. Λ. Δημητρογιάννης
7.	Διεύθυνση Αναπτυξιακού Προγραμματισμού	κ. Α. Πυργάκη, Διευθύντρια
8.	Περιφερειακό Ταμείο Ανάπτυξης	κ. Τζομάκας, Προϊστάμενος
9.	Ειδική Υπηρεσία Διαχείρισης Ε.Π. ΠΔΕ	κ. Ι. Φαναριώτου, κ. Γ. Κατηφόρη
10.	6η ΥΠΕ	κ. Καρβέλης, Διοικητής
11.	ΠΓΝΠ «Παναγία η Βοήθεια»	κ. Μπάκος, Διοικητής
12.	Νοσοκ. Άγιος Ανδρέας	κ. Θεοδωρόπουλος, Διοικητής

A/A	Αποδέκτης	Πρόσωπο που επιδιώχθηκε να παραστεί
13.	Καραμανδάνειο Παιδικό Νοσοκομείο	κ. Ρηγοπούλου, Διοικήτρια
14.	Διεύθυνση Πρωτοβάθμιας Εκπαίδευσης Αχαΐας	κ. Διευθυντής ή άλλος εκπρόσωπος
15.	Διεύθυνση Δευτεροβάθμιας Εκπαίδευσης Αχαΐας	κ. Διευθυντής ή άλλος εκπρόσωπος
16.	Πανεπιστήμιο Πατρών	κ. Μπούρας, πρύτανης
17.	Ελληνικό Ανοικτό Πανεπιστήμιο	κ. Καλαβρουζιώτης, Πρόεδρος
18.	Πανεπιστήμιο Πελοποννήσου	κ. Κατσή, Πρύτανης ή εκπρόσωπός του
19.	Τεχνικό Επιμελητήριο Ελλάδος, Τμήμα Δυτικής Ελλάδας	κ. Αϊβαλής, πρόεδρος
20.	ΓΕΩΤΕΕ Παράρτημα Πελοποννήσου και Δυτικής Στερεάς Ελλάδας	κ. Τσάκωνας, πρόεδρος
21.	Επιμελητήριο Αχαΐας	κ. Μαρλαφέκας, Πρόεδρος και κ. Τσούμπελης, Γενικός Γραμματέας
22.	Οικονομικό Επιμελητήριο Ελλάδας Τμήμα Βορειοδυτικής Πελοποννήσου και Δυτικής Ελλάδας	κ. Παππάς, πρόεδρος
23.	ΣΕΒ - Σύνδεσμος Βιομηχανιών Πελοποννήσου & Δυτικής Ελλάδος	κ. Κοτσώνης, Γενικός Γραμματέας και κ. Μπάρλος, Πρόεδρος
24.	Περιφερειακή Διεύθυνση Πρωτοβάθμιας και Δευτεροβάθμιας Εκπαίδευσης Δυτικής Ελλάδας	κ. Διευθυντής
25.	Εφορεία Αρχαιοτήτων Αχαΐας	κ. Διευθύντρια ή άλλος εκπρόσωπος
26.	Υπηρεσία Νεωτέρων Μνημείων και Τεχνικών Έργων Δυτικής Ελλάδας, Πελοποννήσου και Νοτίου Ιονίου	κ. Διευθυντής ή άλλος εκπρόσωπος
27.	Αποκεντρωμένη Διοίκηση ΔΕΠΙΝ	κ. Συντονιστής ή άλλος εκπρόσωπος
28.	Οργανισμός Φυσικού Περιβάλλοντος και Κλιματικής Αλλαγής	Εκπρόσωπος
29.	Δασαρχείο Πατρών	κ. Διευθυντής ή άλλος εκπρόσωπος
30.	Οργανισμός Λιμένος Πατρών	Εκπρόσωπος
31.	ΕΟΤ – Περιφερειακή Δ/νση Τουρισμού Δυτικής Ελλάδας	Εκπρόσωπος
32.	Υπουργείο Εσωτερικών - Γ. Γ. Εσωτερικών & Οργάνωσης	Εκπρόσωπος
33.	Υπουργείο Παιδείας και Αθλητισμού – Γ.Γ. Αθλητισμού	Εκπρόσωπος
34.	Υπουργείο Υποδομών και Μεταφορών – Γ.Γ. Υποδομών, Γ.Γ. Μεταφορών	Εκπρόσωπος

A/A	Αποδέκτης	Πρόσωπο που επιδιώχθηκε να παραστεί
35.	Υπουργείο Περιβάλλοντος και Ενέργειας - Γ.Γ. Συντονισμού Διαχείρισης Αποβλήτων, Γ.Γ. Χωρικού Σχεδιασμού και Αστικού Περιβάλλοντος	Εκπρόσωπος
36.	Υπουργείο Ανάπτυξης – Γ.Γ. Έρευνας και Καινοτομίας	Εκπρόσωπος
37.	Υπουργείο Κοινωνικής Συνοχής και Οικογένειας – Γ.Γ. Αλληλεγγύης και καταπολέμησης της φτώχειας	Εκπρόσωπος
38.	Υπουργείο Κλιματικής Κρίσης και Πολιτικής Προστασίας – Δ/νση Πολιτικής Προστασίας Περιφέρειας Δυτικής Ελλάδας	Εκπρόσωπος
39.	Πανεπιστημιακό Ερευνητικό Κέντρο Παν. Πατρών	Εκπρόσωπος
40.	ΟΠΕΚΑ Δυτικής Ελλάδας	Εκπρόσωπος
41.	Επιστημονικό Πάρκο Πατρών	Εκπρόσωπος
42.	Ομοσπονδία εμπορίου και επιχειρηματικότητας Πελοποννήσου, Νοτιοδυτικής Ελλάδος, Ζακύνθου, Κεφαλληνίας και Ιθάκης	Εκπρόσωπος
43.	ΕΛΓΟ – Δήμητρα Πατρών	Εκπρόσωπος
44.	Ελληνική Παραολυμπιακή Επιτροπή – Γραφείο Πατρών	Εκπρόσωπος
45.	ΔΥΠΑ – Περ. Δ/νση Πελοποννήσου	Εκπρόσωπος
46.	Περιβαλλοντικό Κέντρο «Παναχαϊκό Όρος»	Εκπρόσωπος
47.	Περιβαλλοντικό Κέντρο «Σπίτι του Νερού»	Εκπρόσωπος
48.	ΣΥ.ΔΙ.Σ.Α. Ν. Αχαΐας	κ. Πρόεδρος ή άλλος εκπρόσωπος
49.	Περιφερειακή Ένωση Δήμων Δυτικής Ελλάδας	κ. Πρόεδρος ή άλλος εκπρόσωπος
50.	ΑΧΑΪΑ ΑΝΑΠΤΥΞΙΑΚΗ ΑΕ	Εκπρόσωπος
51.	ΟΙΚΙΠΑ	Εκπρόσωπος
52.	ΙΕΧΜΗ	Εκπρόσωπος
53.	ΙΝΒΙΣ	Εκπρόσωπος
54.	ΙΤΥΕ-ΔΙΟΦΑΝΤΟΣ	Εκπρόσωπος
55.	Επιστημονικό Πάρκο Πατρών	Εκπρόσωπος
56.	Εμπορικός και Εισαγωγικός Σύλλογος Πατρών	Εκπρόσωπος

A/A	Αποδέκτης	Πρόσωπο που επιδιώχθηκε να παραστεί
57.	Ομοσπονδία Επαγγελματικών –Βιοτεχνικών –Εμπορικών Σωματείων Αχαΐας	Εκπρόσωπος
58.	Εργατοϋπαλληλικό Κέντρο Πάτρας	Εκπρόσωπος
59.	Σύνδεσμος Επιχειρήσεων & Βιομηχανιών Πελοποννήσου – Δυτικής Ελλάδας	Εκπρόσωπος
60.	Ένωση Ελλήνων Χημικών Π.Τ. Πελοποννήσου & Δυτικής Ελλάδας	Εκπρόσωπος
61.	ΕΛΜΕ Αχαΐας	Εκπρόσωπος
62.	Ένωση Συλλόγων Γονέων & Κηδεμόνων Δήμου Πατρέων	Εκπρόσωπος
63.	Σύλλογος Αρχιτεκτόνων Ν. Αχαΐας	Εκπρόσωπος
64.	Σύλλογος Πτυχιούχων Εργοληπτών Δημοσίων Έργων Πατρών	Εκπρόσωπος
65.	Επαγγελματική & Επιστημονική Ένωση Τεχνολογικής Εκπαίδευσης Μηχανικών Ν. Αχαΐας	Εκπρόσωπος
66.	Ένωση Ξενοδόχων Ν. Αχαΐας	Εκπρόσωπος
67.	Οργανισμός Κεντρικών Αγορών & Αλιείας Α.Ε.	Εκπρόσωπος
68.	Σύλλογος Καταστηματαρχών Εστίασης & Αναψυχής Ν. Αχαΐας	Εκπρόσωπος
69.	Σύλλογος Πολιτικών Μηχανικών Ελλάδας	Εκπρόσωπος
70.	Σύνδεσμος Τουριστικών Γραφείων Δυτικής Ελλάδας	Εκπρόσωπος
71.	Ποδηλατικός Όμιλος Πατρών	Εκπρόσωπος
72.	Ιστιοπλοϊκός Όμιλος Πατρών	Εκπρόσωπος
73.	Αστικό ΚΤΕΛ Πατρών	Εκπρόσωπος
74.	ΑΔΕΔΥ: Νομαρχιακό Αχαΐας	Εκπρόσωπος
75.	ΙΜΕ ΓΣΕΒΕΕ - Ινστιτούτο Μικρών Επιχειρήσεων	Εκπρόσωπος
76.	Χριστίνα Αλεξοπούλου	Υφυπουργός ή εκπρόσωπος
77.	Ανδρέας Κατσανιώτης	Βουλευτής
78.	Ασημάκης Φωτήλας	Βουλευτής
79.	Σία Αναγνωστοπούλου	Βουλευτής

A/A	Αποδέκτης	Πρόσωπο που επιδιώχθηκε να παραστεί
80.	Ανδρέας Παναγιωτόπουλος	Βουλευτής
81.	Ανδρέας Παπανδρέου	τ. Πρωθυπουργός - Βουλευτής
82.	Νίκος Καραθανασόπουλος	Βουλευτής
83.	Γεώργιος Ασπιώτης	Βουλευτής
84.	Μιχάλης Τσιρώνης	Βουλευτής
85.	Ιερά Μητρόπολη Πατρών	Σεβασμιότατος ή εκπρόσωπος
86.	Περιφερειακή Διοίκηση Πυροσβεστικής Υπηρεσίας Δυτικής Ελλάδας	Εκπρόσωπος
87.	Διοίκηση Πυροσβεστικών Υπηρεσιών Πάτρας	Εκπρόσωπος
88.	Γενική Περιφερειακή Αστυνομική Διεύθυνση Δυτικής Ελλάδας	Εκπρόσωπος
89.	Αστυνομική Διεύθυνση Αχαΐας	Εκπρόσωπος
90.	Τροχαία Πατρών	Εκπρόσωπος
91.	Κεντρικό Λιμεναρχείο Πατρών	Εκπρόσωπος
92.	ΔΕΔΔΗΕ	Εκπρόσωπος
93.	Υπεραστικό ΚΤΕΛ Αχαΐας	Εκπρόσωπος
94.	Σωματείο Ταξί Πάτρας «Αγ. Χριστόφορος»	Εκπρόσωπος
95.	Κ.Ε.Τ.Χ.	Εκπρόσωπος
96.	Ναυτική Διοίκηση Ιονίου	Εκπρόσωπος
97.	Ίδρυμα Στήριξης Ογκολογικών Ασθενών Η ΕΛΠΙΔΑ	Εκπρόσωπος
98.	Π.ΟΜ.ΑμεΑ Δυτικής Ελλάδας – Ιονίων Νήσων	Εκπρόσωπος
99.	ΘΕΡΑΠΕΥΤΙΚΟ ΠΑΙΔΑΓΩΓΙΚΟ ΚΕΝΤΡΟ ΠΑΤΡΑΣ ΑΤΟΜΩΝ ΜΕ ΝΟΗΤΙΚΗ ΥΣΤΕΡΗΣΗ Η «ΜΕΡΙΜΝΑ»	Εκπρόσωπος

Προσκλήθηκαν επίσης ο κ. Δήμαρχος, η κ. Γενική Γραμματέας του Δήμου, οι αντιδήμαρχοι, οι γενικοί διευθυντές, οι διευθυντές και οι επικεφαλής αυτοτελών γραφείων του Δήμου Πατρέων.

Ενέργειες δημοσιότητας – προσέλκυσης συμμετοχής

Για την προσέλκυση της μεγαλύτερης εφικτής συμμετοχής στη διαδικασία της διαβούλευσης, έλαβαν χώρα οι κάτωθι ενέργειες:

- Ανάπτυξη ιστοσελίδας έργου και τακτική ενημέρωσή της (<https://baa-patra.gr/>)
- Ανάπτυξη σελίδων κοινωνικών δικτύων έργων:
 - ο Facebook: <https://www.facebook.com/baapatras>
 - ο LinkedIn: <https://www.linkedin.com/company/baa-patra/>
- Δημιουργία χορηγούμενης καταχώρησης στο Facebook, η οποία απευθύνθηκε σε περίπου 30 χιλιάδες χρήστες του κοινωνικού δικτύου στην ευρύτερη περιοχή των Πατρών. Το κοινό – στόχος της χορηγούμενης καταχώρησης ήταν όλοι οι χρήστες ηλικίας 18+ ετών που ζουν ή/και δραστηριοποιούνται σε ακτίνα 25 χιλιομέτρων από το κέντρο της πόλης. Η χορηγούμενη καταχώρηση ήταν ενεργή στο χρονικό διάστημα 10-15/11/2023. Στιγμιότυπο της καταχώρησης δίνεται στο **Παράρτημα Α** του παρόντος.
- Δημιουργία δελτίων τύπου και αποστολή τους από το αρμόδιο γραφείο του Δήμου στις 11/11/2023 και 14/11/2023. Το δελτίο αναπαράχθηκε από πληθώρα έντυπων και ηλεκτρονικών μέσων ενημέρωσης της περιοχής. Ενδεικτικά στιγμιότυπα της αναπαραγωγής τους δίνονται στο **Παράρτημα Α** του παρόντος.
- Αποστολή προσκλήσεων συμμετοχής και τηλεφωνική ενημέρωση στο σύνολο των φορέων:
 - ο 1^η αποστολή μέσω email: Σάββατο 11/11/2023
 - ο Τηλεφωνική ενημέρωση: Δευτέρα 13/11/2023
 - ο Υπενθύμιση: Τρίτη 14/11/2023
 - ο Τηλεφωνική υπενθύμιση: Τετάρτη 14/11/2023.

Ενδεικτικά στιγμιότυπα της αποστολής προσκλήσεων δίνονται στο **Παράρτημα Α** του παρόντος.

- Δημιουργία αφίσας, προγράμματος και πρόσκλησης εκδήλωσης και διανομή τους με όλους τους ανωτέρω τρόπους. Παρατίθενται στο **Παράρτημα Α** του παρόντος.

Εκδήλωση διαβούλευσης

Η δια ζώσης εκδήλωση διαβούλευσης έλαβε χώρα την Τετάρτη 15 Νοεμβρίου 2023 και ώρα 18.00 στα Παλαιά Σφαγεία Πατρών. Αξιοποιήθηκε η αίθουσα Κ7, κατόπιν υπόδειξης της

Αναθέτουσας Αρχής. Εξασφαλίστηκε από τον Ανάδοχο η διαθεσιμότητα εξοπλισμού και τροφοδοσίας, η προσβασιμότητα από ΑμεΑ, η παρουσία εκπροσώπων του τοπικού τύπου, καθώς και ο στολισμός της αίθουσας με τα κατάλληλα μέσα προβολής του έργου, σύμφωνα με τον σχετικό οδηγό επικοινωνίας του ΕΣΠΑ και του ΠΕΠ «Δυτική Ελλάδα» 2014-20. Σχετικές φωτογραφίες παρατίθενται στο Παράρτημα Γ του παρόντος.

Στην εκδήλωση συμμετείχαν περίπου 70 άτομα. Τα σχετικά συμπληρωμένα παρουσιολόγια παρατίθενται στο **Παράρτημα Α** του παρόντος.

Η εκδήλωση ξεκίνησε με χαιρετισμό του κ. Δημήτρη Άσπρου, Διευθύνοντα Συμβούλου της Data Consultants (Ανάδοχος) και συντονιστή της εκδήλωσης. Χαιρετισμό απηύθυναν ο κ. Κ. Πελετίδης, Δήμαρχος Πατρέων και ο κ. Ν. Φαρμάκης, Περιφερειάρχης Δυτικής Ελλάδας. Αμφότεροι τόνισαν τη σημασία της συμμετοχής στη διαβούλευση, καθώς και τα οφέλη που αναμένεται να έχει η ευρύτερη περιοχή των Πατρών από την επιτυχημένη υλοποίηση της Στρατηγικής ΒΑΑ.

Στη συνέχεια ο κ. Β. Κασιώλας, σύμβουλος Περιφερειακής Ανάπτυξης της Data Consultants (Ανάδοχος), παρουσίασε το όραμα, τους στόχους και τους άξονες προτεραιότητας της επικαιροποιημένης Στρατηγικής ΒΑΑ Δήμου Πατρέων, ενώ έδωσε λεπτομέρειες και οδηγίες συμμετοχής στη διαδικασία της Διαβούλευσης. Η κ. Γ. Κατηφόρη, στέλεχος της Μονάδας Α' της ΕΥΔ ΕΠ «Δυτική Ελλάδα» έδωσε οδηγίες και σημεία προσοχής για την ορθή εκπόνηση της Στρατηγικής, ενώ παρουσίαση επίσης απολογιστικά και συγκεντρωτικά στοιχεία τόσο από την υλοποίηση Στρατηγικών ΟΧΕ/ΒΑΑ της προηγούμενης προγραμματικής περιόδου (2014-20), όσο και της τρέχουσας (2021-27).

Ακολούθως ο κ. Ασπράγκαθος, Αντιδήμαρχος Πατρέων και επικεφαλής της Τοπικής Ομάδας Διακυβέρνησης, παρουσίασε την προκαταρκτική λίστα έργων που εισηγείται ο Δήμος Πατρέων στο πλαίσιο της επικαιροποιημένης Στρατηγικής. Η εκδήλωση έκλεισε με τοποθετήσεις εκπροσώπων φορέων. Ενδεικτικά αναφέρονται ο εκπρόσωπος της Ιεράς Μητροπόλεως Πατρών π. Ανδρέας, ο διευθύνων σύμβουλος του Οργανισμού Λιμένος Πατρών κ. Αναστασόπουλος, η Προϊσταμένη της ΕΥΔ ΕΠ «Δυτική Ελλάδα» κ. Φαναριώτου, η πρόεδρος του Δ.Σ. της ΚΕΔΗΠ – Καρναβάλι Πάτρας κ. Κουρή και ο αντιδήμαρχος κ. Κορδάς.

Συμμετοχή στη διαβούλευση

Έπειτα από απόφαση της Τοπικής Ομάδας Διακυβέρνησης κατά την συνεδρίασή της 1/11/2023, η διαβούλευση για την επικαιροποίηση της Στρατηγικής ορίστηκε να έχει διάρκεια μέχρι και την 20^η Νοεμβρίου 2023. Καθώς η ημερομηνία αυτή υπερβαίνει την ημερομηνία υποβολής του παρόντος παραδοτέου, τα στοιχεία που παρατίθενται στη συνέχεια αφορούν μέχρι και την 17^η Νοεμβρίου 2023. Τα πλήρη στοιχεία θα παρατεθούν σε Παράρτημα του Παραδοτέου 4 της Σύμβασης με τίτλο «Επικαιροποιημένο Σχέδιο Στρατηγικής ΒΑΑ του Δήμου Πατρέων».

Η συμμετοχή στη διαβούλευση είναι εφικτή με τέσσερις (4) τρόπους:

- Με αποστολή email στο sbaa.patreon@gmail.com,
- Μέσω των ερωτηματολογίων που έχουν αναρτηθεί στην ιστοσελίδα του έργου,
- Με αποστολή μηνύματος στις σελίδες κοινωνικών δικτύων του έργου,
- Μέσω της δια ζώσης εκδήλωσης διαβούλευσης, η οποία έλαβε χώρα στις 15/11/2023.

Τα ανωτέρω ερωτηματολόγια έχουν αναρτηθεί εδώ:

- Πολιτών:
<https://docs.google.com/forms/d/e/1FAIpQLSf7J-cdiMsfl-f6B4fvJBe6TcoUng8ASY9M-qcywagfcnlFAqw/viewform>
- Φορέων:
https://docs.google.com/forms/d/e/1FAIpQLSf_CdsmOSOVfN_V260KX98y4STQDRDlrPWBkbXle2Uggozvlq/viewform.

Τα στοιχεία που παρατίθενται στη συνέχεια αφορούν μέχρι και την 17^η Νοεμβρίου 2023:

- **Όλες** οι Υπηρεσίες και Νομικά Πρόσωπα του Δήμου Πατρέων συμπλήρωσαν τα ερωτηματολόγια που τους απευθύνθηκαν, επισυνάπτοντας σε πολλές περιπτώσεις και τις σχετικές μελέτες που αποδεικνύουν την ωριμότητα των προτεινόμενων έργων.
- Μέσω των κοινωνικών δικτύων απαντήθηκαν **34** ερωτήματα χρηστών σχετικά με τη διαδικασία της διαβούλευσης, τη χρησιμότητα και το περιεχόμενο της στρατηγικής.
- Λήφθηκαν **5** emails με προτάσεις έργων και δράσεων.
- Συμπληρώθηκε 1 ερωτηματολόγιο πολιτών.
- Συμπληρώθηκε 1 ερωτηματολόγιο φορέων.

9. Δημοσιότητα Στρατηγικής

Οι ενέργειες δημοσιότητας που αφορούν σε έργα, δράσεις και πρωτοβουλίες της επικαιροποιημένης ΣΒΑΑ Πατρέων θα είναι σε σύμπνοια με τα κάτωθι:

- Στρατηγική Επικοινωνίας ΕΠ «Δυτική Ελλάδα» 2021-27
- Λήψη των μέτρων πληροφόρησης που προβλέπονται στο Παράρτημα XII του Κανονισμού 1303/2013.

Ενδεικτικές ενέργειες δημοσιότητας είναι οι κάτωθι:

- Ενημέρωση του ιστοτόπου της ΣΒΑΑ Πατρέων και του ιστοτόπου του Δήμου Πατρέων.
- Πραγματοποίηση θεματικών ημερίδων, συνεδρίων, εκθέσεων και σεμιναρίων στα πλαίσια των σχεδιαζόμενων έργων, δράσεων και πρωτοβουλιών.
- Παραγωγή έντυπου και ηλεκτρονικού ενημερωτικού υλικού καθώς και η προβολή στα ΜΜΕ.
- Παραγωγή αφιερωμάτων ή ντοκιμαντέρ ή οδοιπορικών σε έργα, δράσεις και πρωτοβουλίες της επικαιροποιημένης ΣΒΑΑ Πατρέων.
- Επικοινωνία για δικαιούχους και ωφελούμενους: Ο Δήμος Πατρέων θα φροντίσει να βοηθήσει τους δικαιούχους και ωφελούμενους ώστε να επικοινωνήσουν αποτελεσματικά με βάση τα προαπαιτούμενα από τους σχετικούς Κανονισμούς, εφαρμόζοντας συγκεκριμένες διαδικασίες, όπως η έκδοση Οδηγιών και προτύπων για πινακίδες, αφίσες, διαφημίσεις καθώς και σήμανση στους οικείους διαδικτυακούς τόπους.
- Επικοινωνία για άτομα με αναπηρία: Ο Δήμος Πατρέων θα φροντίζει για τη προσβασιμότητα των ατόμων με αναπηρία σε όλες τις ενέργειες δημοσιότητας.

Παράρτημα Α

Χορηγούμενη καταχώρηση



Αναπαραγωγή δελτίων τύπου από τοπικά μέσα

ΠΑΤΡΑ

Η Πάτρα αλλάζει – Οι βασικοί άξονες που περιλαμβάνει ο σχεδιασμός για τη νέα ΒΑΑ (φωτό)

16.11.2023 / 12:54



Ανοικτή διαβούλευση πραγματοποιήθηκε (θες (Τετάρτη 15 Νοεμβρή) το απόγευμα στον πολυώροφο «Πολιά Σφραγίσ», στο πλαίσιο της διαδικασίας επικαιροποίησης της Στρατηγικής Βιώσιμης Αστικής Ανάπτυξης της Πάτρας, που θα συμβάλει στην ωθηση της τοπικής οικονομικής και κοινωνικής ανάπτυξης.

Οι άξονες του επικαιροποιημένου Σχεδίου αφορούν:

ροή ειδήσεων

- ΕΥΡΩΠΑ**
Αρχιτεκτονική Νεογέννη με
ρετινιότυπος, δοκούθισαν
17 άπιαρα
07.11.2023 / 14:11
- ΕΠΙΣΤΗ ΔΙΑΚΑΔΑ**
Αρχιτεκτονική Κατήγευσε
Εξέταση μεθοδολογία που
έλασαν υποψηφίους σε
πρώτο – Η πρώτη
επίλυση
07.11.2023 / 13:02
- ΑΚΑΔΗΜΑΙΟΙ**
Η επεξεργασία του
Γεώργιο Μπαρτζώκου
για τον Κατασκευαστικό
και τις μεταγραφές –
«Απολυθείτε τη
σπρινολίτι στο Ντουίντε»
07.11.2023 / 12:02

THE BEST

Το μεγαλύτερο περιφερειακό portal



ΕΙΔΗΣΕΙΣ ΠΑΤΡΑ - ΔΥΤΙΚΗ ΕΛΛΑΔΑ SPORTS BEST VIEW WELL BEING ΠΕΡΙΣΣΟΤΕΡΑ

*TAGS ΠΑΝΗΓΥΡΙΟ ΠΑΤΡΩΝ Αγιάκιος Νέος Ναοσάτου Ροδά Πατριάρχου Στρατοπέδιο

Αγγελίες

Μην ψάχνεις, βρες στο **THE BEST** →

ΚΟΙΝΩΝΙΑ / 14/11/2023, 09:40

Πάτρα: Διαβούλευση για το στρατηγικό σχέδιο βιώσιμης αστικής ανάπτυξης



Εκδήλωση την Τετάρτη 15/11 στα Παλαια Σφαγεία

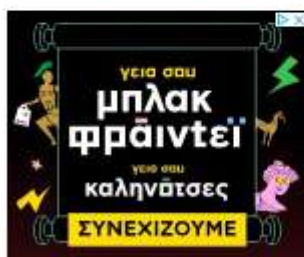

Ο Δήμος Πατρέων έχει εκκινήσει τις διαδικασίες επικαιροποίησης της Στρατηγικής Βιώσιμης Αστικής Ανάπτυξης (ΒΑΑ).

Όπως αναφέρεται σε σχετική ανακοίνωση:

Για το Δήμο μας αποτελεί προτεραιότητα η συμμετοχή των πολιτών και φορέων στο σχεδιασμό και υλοποίηση του αναπτυξιακού οράματος της περιοχής για τα επόμενα χρόνια, γι' αυτό και άλλοι οι ενδιαφερόμενοι πολίτες, επιχειρήσεις και φορείς μπορούν να συμμετέχουν στη

διαμόρφωση ενός σχεδίου που θα συμβάλει στην ώθηση της τοπικής οικονομικής και κοινωνικής ανάπτυξης.

Διαβάστε επίσης



1: «Πρόβα χειμώνα» με καπαρνίζες, τζάκι μπουφάν και βουτιά στη θερμοκηπιάδα



2: Αποκαλύψτε για την μαθητή που κινδύνευε σε πάρκο της Αργολίδας - Γιατί την εγκατέλειψαν οι φίλοι της



3: Ήλπιε με τις 10 πιο μαυλωμένους πόλεις του κόσμου - «Πρωταθλήτρια» η Ισβία



4: Τα 20 πιο πολυχηρματισμένα μοναστήρια - Τα πιο δημοφιλή στην Ελλάδα

Douleutas
Ο Douleutas ο Σύλλογος του Σπυριδού σου βοηθάει να τα καταφέρεις από/μετά που χρειάζεσαι.

Δημοφιλή

- 1 Έφυγαν από τη ζωή και θα κηδευτούν την Πέμπτη 16 και την Παρασκευή 17/11/2023
- 2 Πώς να αποφύγετε τη συσσώρευση υγρασίας στα παράθυρα - Οι πιθανοί κίνδυνοι και τι πρέπει να κάνετε
- 3 Ανακοίνωση σπιτιών: Φορολογικά κίνητρα έως και 16.000 ευρώ για όσους παίρνουν αποδείξεις

Πάτρα: Η Στρατηγική Βιώσιμης Αστικής Ανάπτυξης επί τάπητος – Το αναπτυξιακό όραμα για τα επόμενα χρόνια

TOPICS: Πάτρα: Η Στρατηγική Βιώσιμης Αστικής Ανάπτυξης



ADMIN 09:04 15 ΝΟΕΜΒΡΙΟΥ, 2023

Ο Δήμος Πατρέων έχει εκκινήσει τις διαδικασίες επικαιροποίησης της Στρατηγικής Βιώσιμης Αστικής Ανάπτυξης, για τον οποίο αποτελεί προτεραιότητα η συμμετοχή των πολιτών και φορέων στον σχηματισμό και υλοποίηση του αναπτυξιακού οράματος της περιοχής για τα επόμενα χρόνια, γι' αυτό και όλοι οι ενδιαφερόμενοι πολίτες, επιχειρήσεις και φορείς μπορούν να συμμετάσχουν στη διαμόρφωση ενός σχεδίου που θα συμβάλει στην ώθηση της τοπικής οικονομικής και κοινωνικής

#Τοπικά » Επικαιρότητα

Ανοιχτή διαβούλευση στο πλαίσιο της διαδικασίας επικαιροποίησης της Στρατηγικής Βιώσιμης Αστικής Ανάπτυξης της Πάτρας

16 Νοέ 2023
13:54

Tweet

Κοινοποίηση 4



Όλοι οι ενδιαφερόμενοι δημότες, επιχειρήσεις και φορείς μπορούν να συμμετέχουν στη διαμόρφωση του σχεδίου υποβάλλοντας τις προτάσεις και τις παρατηρήσεις τους

Σχετικά...

Πάτρα: Στο μηδέν το ενδιαφέρον για την αγορά ηλεκτρικών αυτοκινήτων

Ανοιχτή διαβούλευση πραγματοποιήθηκε την Τετάρτη 15 Νοέμβρη το απόγευμα στον πολυχώρο «Παλαιά Σφαγεία», στο πλαίσιο της διαδικασίας επικαιροποίησης της Στρατηγικής Βιώσιμης Αστικής Ανάπτυξης της Πάτρας, που θα συμβάλει στην ώθηση της τοπικής οικονομικής και κοινωνικής ανάπτυξης.

Οι άξονες του επικαιροποιημένου Σχεδίου αφορούν:

Αποστολή προσκλήσεων

Διαβούλευση Στρατηγικής Βιώσιμης Αστικής Ανάπτυξης Δήμου Πατρέων

sbaa.patreon sbaa.patreon sbaa.patreon@gmail.com
προς κρυφή κοιν.: info, κρυφή κοιν.: koo, κρυφή κοιν.: i-h-patron, κρυφή κοιν.: mitropolitiss.patne, κρυφή κοιν.: pddell, κρυφή κοιν.: dpyraba, κρυφή κοιν.: garofelladas, κρυφή κοιν.: adanakis, κρυφή κοιν.: ft.patron, κρυφή κοιν.: patra, κρυφή κοιν.: info@e

Σάβ 11 Νοε, 8:00 π.μ. (πριν από 6 ημέρες)

Χαίρετε,

Στο πλαίσιο της επικαιροποίησης της Στρατηγικής Βιώσιμης Αστικής Ανάπτυξης (Σ.Β.Α.Α.) του Δήμου Πατρέων, σας προσκαλούμε στην εκδήλωση διαβούλευσης, η οποία θα πραγματοποιηθεί την Τετάρτη 15 Νοεμβρίου 2023 και ώρα 18.00 στην αίθουσα Κ6 των Παλαιών Σφαγείων Πατρέων.

Η παρουσία σας θα μας τιμήσει ιδιαίτερα.

Μπορείτε να ενημερωθείτε περισσότερο για το έργο στην ιστοσελίδα baa-patra.gr και στα κοινωνικά δίκτυα [Facebook](https://www.facebook.com/sbaa.patreon) και [LinkedIn](https://www.linkedin.com/company/sbaa-patron).

Με εκτίμηση,
Η ομάδα εργασίας για την επικαιροποίηση της Στρατηγικής Βιώσιμης Αστικής Ανάπτυξης (Σ.Β.Α.Α.) του Δήμου Πατρέων

Ένα συνημμένο • Σαρώθηκε από το Gmail

Υπενθύμηση: Διαβούλευση Στρατηγικής Βιώσιμης Αστικής Ανάπτυξης Δήμου Πατρέων

sbaa.patreon sbaa.patreon sbaa.patreon@gmail.com
προς κρυφή κοιν.: grafico.pde, κρυφή κοιν.: ch.bonanos, κρυφή κοιν.: a.filiak, κρυφή κοιν.: f.zaimis, κρυφή κοιν.: thymaitamatis, κρυφή κοιν.: i.dimitroglaris, κρυφή κοιν.: reni.kenergy, κρυφή κοιν.: a.riztrak, κρυφή κοιν.: ctzozakias, κρυφή κοιν.: ifanaliou

Τρί 14 Νοε, 2:14 μ.μ. (πριν από 3 ημέρες)

Χαίρετε,

Στο πλαίσιο της επικαιροποίησης της Στρατηγικής Βιώσιμης Αστικής Ανάπτυξης (Σ.Β.Α.Α.) του Δήμου Πατρέων, σας προσκαλούμε στην εκδήλωση διαβούλευσης, η οποία θα πραγματοποιηθεί την Τετάρτη 15 Νοεμβρίου 2023 και ώρα 18.00 στην αίθουσα Κ6 των Παλαιών Σφαγείων Πατρέων.

Η παρουσία σας θα μας τιμήσει ιδιαίτερα.

Μπορείτε να ενημερωθείτε περισσότερο για το έργο στην ιστοσελίδα baa-patra.gr και στα κοινωνικά δίκτυα [Facebook](https://www.facebook.com/sbaa.patreon) και [LinkedIn](https://www.linkedin.com/company/sbaa-patron).

Στην περίπτωση που δεν είναι εφικτή η παρουσία σας ή άλλου εκπροσώπου του φορέα σας, μπορείτε να συμπληρώσετε το ακόλουθο ερωτηματολόγιο <https://tinyurl.com/25es6728>.

Με εκτίμηση,
Η ομάδα εργασίας για την επικαιροποίηση της Στρατηγικής Βιώσιμης Αστικής Ανάπτυξης (Σ.Β.Α.Α.) του Δήμου Πατρέων

2 συνημμένα • Σαρώθηκε από το Gmail

Αφίσα, πρόγραμμα και πρόσκληση



Ευρωπαϊκή Ένωση

Ευρωπαϊκό Ταμείο Περιφερειακής Ανάπτυξης (ΕΤΠΑ)



ΕΣΠΑ
2014-2020



ΕΣΠΑ
2021-2027



ΠΡΟΣΚΛΗΣΗ

Στα πλαίσια της Στρατηγικής Βιώσιμης Αστικής Ανάπτυξης (Σ.Β.Α.Α.) του Δήμου Πατρέων, σας προσκαλούμε στην εκδήλωση διαβούλευσης που θα πραγματοποιηθεί την **Τετάρτη 15 Νοεμβρίου 2023** και ώρα **06.00 μ.μ.** στην **Αίθουσα Κ6 των Παλαιών Σφραγιών.**

Ο Δήμαρχος Πατρέων
Πελετιδής Κωνσταντίνος



Ευρωπαϊκή Ένωση
Ευρωπαϊκό Ταμείο
Περιφερειακής Ανάπτυξης



ΕΣΠΑ
2014-2020
Ευρωπαϊκό Ταμείο
Περιφερειακής Ανάπτυξης



ΕΣΠΑ
2021-2027
Ευρωπαϊκό Ταμείο
Περιφερειακής Ανάπτυξης

Το έργο χρηματοδοτείται από πόρους της Ευρωπαϊκής Ένωσης, του Εθνικού Προγράμματος Ανάπτυξης και κινούνται στα Πρωτογενικά Επιχειρησιακά Προγράμματα «Αυτοκιβάνο 2014-2020» (Αύτοκιβάνο Προστασίας «17ο και 18ο ΕΤΠΑ», Κωδικός ΟΠΕ: 502876)



Ευρωπαϊκή Ένωση

Ευρωπαϊκό Ταμείο Περιφερειακής Ανάπτυξης (ΕΤΠΑ)



ΕΣΠΑ
2014-2020
Ευρωπαϊκό Ταμείο
Περιφερειακής Ανάπτυξης



ΕΣΠΑ
2021-2027
Ευρωπαϊκό Ταμείο
Περιφερειακής Ανάπτυξης



Επικαιροποίηση της Στρατηγικής Βιώσιμης Αστικής Ανάπτυξης Δήμου Πατρέων

Εκδήλωση Διαβούλευσης

Τετάρτη 15 Νοεμβρίου 2023 @ 18.00
Αίθουσα Κ6, Παλαιά Σφαγεία, Πάτρα

ΠΡΟΓΡΑΜΜΑ ΕΚΔΗΛΩΣΗΣ

Συντονισμός: Δ. Άσπρος, CEO Data Consultants

18.00 – 18.15 Προσέλευση – εγγραφές

Χαιρετισμοί

- 18.15-18.45
- Κ. Πελετίδης, Δήμαρχος Πατρέων
 - Ν. Φαρμάκης, Περιφερειάρχης Δυτικής Ελλάδας

- 18.45-19.00
- Όραμα, Στόχοι και Άξονες Προτεραιότητας της νέας Στρατηγικής – Τρόποι συμμετοχής στη Διαβούλευση
- Β. Κασιώλας, Σύμβουλος Περιφ. Ανάπτυξης, Data Consultants

- 19.00-19.15
- Η σημασία των Στρατηγικών ΒΑΑ: Κατευθύνσεις για την Στρατηγική ΒΑΑ του Δήμου Πατρέων
- Γ. Κατηφόρη, Στέλεχος Μονάδας Α', ΕΥΔ ΕΠ «Δυτική Ελλάδα»

- 19.00-19.20
- Τα έργα που εισηγείται ο Δήμος Πατρέων
- Ν. Ασπράγκαθος, Αντιδήμαρχος Πατρέων

19.20-20.30 Συζήτηση – τοποθετήσεις φορέων

Το έργο επικαιροποίησης της Στρατηγικής ΒΑΑ χρηματοδοτείται από πόρους του Ευρωπαϊκού Ταμείου Περιφερειακής Ανάπτυξης και εντάσσεται στο Περιφερειακό Επιχειρησιακό Πρόγραμμα «Δυτική Ελλάδα 2014-20» (Άξονας Προτεραιότητας «Τεχνική Βοήθεια ΕΤΠΑ», Κωδικός ΟΠΣ: 5200781).



Στρατηγική
Βιώσιμης
Αστικής
Ανάπτυξης

15

11

23

Αίθουσα Κ6, Παλαιά Σφαγεία

ώρα έναρξης 18:00



Ευρωπαϊκή Ένωση
Ευρωπαϊκό Ταμείο
Περιφερειακής Ανάπτυξης



Το έργο χρηματοδοτείται από πόρους του Ευρωπαϊκού Ταμείου Περιφερειακής Ανάπτυξης και εντάσσεται στο Περιφερειακό Επιχειρησιακό Πρόγραμμα «Δυτική Ελλάδα 2014-20» (Άξονας Προτεραιότητας «Τεχνική Βοήθεια ΕΤΠΑ», Κωδικός ΟΠΣ: 5200781)



Φωτογραφίες









Παράρτημα Β

Παρουσίαση του οράματος, των στόχων και των αξόνων προτεραιότητας της Στρατηγικής ΒΑΑ, καθώς και των τρόπων συμμετοχής στη Διαβούλευση, η οποία παρουσιάστηκε στην εκδήλωση διαβούλευσης

Στρατηγική Βιώσιμης Αστικής Ανάπτυξης Δήμου Πατρέων



Ευρωπαϊκή Ένωση
Ευρωπαϊκό Ταμείο
Περιφερειακής Ανάπτυξης



Τι είναι μια Στρατηγική ΒΑΑ

Είναι ένα **κείμενο στρατηγικής** που εκπονεί ένας οργανισμός ή μια ομάδα οργανισμών με σκοπό την:

- την προστασία και ανάδειξη του αστικού και πολιτιστικού περιβάλλοντος
- προώθηση των βιώσιμων μεταφορών στον αστικό χώρο
- προώθηση της κοινωνικής ένταξης και καταπολέμησης της φτώχειας
- ενίσχυση της απασχόλησης και αναζωογόνηση της τοπικής οικονομίας
- προώθηση καινοτομίας για το αστικό περιβάλλον, τον τουρισμό και τον πολιτισμό

Σχήμα διακυβέρνησης

- ✓ Τοπική Ομάδα Διακυβέρνησης:
 - Εκπρόσωποι Υπηρεσιών του Δήμου Πατρέων
 - Εκπρόσωπος της ΕΥΔ ΕΠ «Δυτική Ελλάδα»
- ✓ Υποστήριξη από Τεχνικό Σύμβουλο (Data Consultants)



Περιοχή Παρέμβασης της ΣΒΑΑ Δ. Πατρέων



- Ζώνη 1:** Ιστορικό Κέντρο Πάτρας (Από οδό Παπαφλέσσα μέχρι οδό Καρόλου και από Κάστρο μέχρι το παλαιό λιμάνι)
- Ζώνη 2:** Βόρειος Τομέας Πάτρας (Ανθούπολη – Ζαβλάνι – ποταμός Μείλιχος – οδός Αρχιεπισκόπου Μακαρίου)
- Ζώνη 3:** Νότιος Τομέας Πάτρας (Ζαρουχλέικα – Ανθείας – νέο λιμάνι)
- Ζώνη 4:** Παραλιακό Μέτωπο (Ροϊτικά – Ρίο)
- Ζώνη 5:** Αγυιά (από ποταμό Μείλιχο μέχρι και κάμπινγκ ΕΟΤ)
- Ζώνη 6:** Ρηγανόκαμπος – Διακονιάρης
- Ζώνη 7:** Αστική και περιαστική περιοχή Πατρέων



Το όραμα της νέας Στρατηγικής

Πόλη που αγωνίζεται και καταπολεμά την ανεργία, τη φτώχεια, την έλλειψη σύγχρονων υποδομών ιδιαίτερα σε υποβαθμισμένες συνοικίες της,

Πόλη που αποκαθιστά την ιστορική της φυσιογνωμία και ταυτότητα, την επαφή της με την θάλασσα,

Πόλη που επιδιώκει την αξιοποίηση του τεχνικού, επιστημονικού και όλου του ανθρώπινου δυναμικού της



Οι στόχοι της νέας Στρατηγικής

- ✓ Βελτίωση της ελκυστικότητας της πόλης της Πάτρας ως ισχυρό πόλο της κοινωνικής και οικονομικής ανάπτυξης της
- ✓ Προώθηση της βιώσιμης αστικής ανάπτυξης και αναζωογόνηση του αστικού και κοινωνικού ιστού της πόλης της Πάτρας
- ✓ Βελτίωση της ποιότητας ζωής, της προστασίας του περιβάλλοντος και βιώσιμη διαχείριση των φυσικών πόρων
- ✓ Καταπολέμηση της ανεργίας και της φτώχειας
- ✓ Ανάδειξη και βελτίωση του πλαισίου κοινωνικής και οικονομικής ανάπτυξης



Οι άξονες της νέας Στρατηγικής

- ✓ Προστασία - αποκατάσταση του φυσικού περιβάλλοντος & ανθεκτικότητα έναντι των συνεπειών της κλιματικής αλλαγής
- ✓ Αναβάθμιση του αστικού περιβάλλοντος
- ✓ Ανάκτηση της πρόσβασης στη θάλασσα και αναβάθμιση παραλιακού μετώπου
- ✓ Η Πάτρα ως προορισμός: ανάδειξη του πολιτιστικού και φυσικού αποθέματος
- ✓ Βελτίωση της καθημερινότητας των πολιτών μέσα από δράσεις έξυπνης πόλης
- ✓ Δήμος για όλους: ενίσχυση υπηρεσιών μέριμνας και κοινωνικών υπηρεσιών



Η Διαβούλευση ξεκινά!



Ευρωπαϊκή Ένωση
Ευρωπαϊκό Ταμείο
Περιφερειακής Ανάπτυξης



Ευρωπαϊκή Ένωση
Ευρωπαϊκό Ταμείο Περιφερειακής Ανάπτυξης (ΕΤΠΑ)

Τρόποι συμμετοχής στη Διαβούλευση

- ✓ Με αποστολή email στο **sbaa.patreon@gmail.com**
- ✓ Μέσω των ερωτηματολογίων που έχουν αναρτηθεί στο **baa-patra.gr**
- ✓ Με αποστολή μηνύματος στις σελίδες social media του έργου
- ✓ Μέσω της δια ζώσης εκδήλωσης διαβούλευσης

Ποιοι συμμετέχουν στη Διαβούλευση;

- ✓ Όλοι οι ενδιαφερόμενοι πολίτες
- ✓ Φορείς:
 - Δήμος Πατρέων και Νομικά του Πρόσωπα
 - Περιφέρεια Δυτικής Ελλάδας
 - Υπηρεσίες και Διευθύνσεις του Υπουργείου Πολιτισμού
 - Δημοτικές Επιχειρήσεις
 - Αποκεντρωμένη Διοίκηση ΔΕΠΙΝ
 - Επιμελητήρια
 - Οργανισμός Φυσικού Περιβάλλοντος και Κλιματικής Αλλαγής
 - Πανεπιστημιακά Ιδρύματα
 - Δασαρχεία
 - Οργανισμοί Λιμένων
 - Υπηρεσίες και Δ/νσεις Υπουργείων

Διαβούλευση σημαίνει
στρατηγική από όλους για όλους!



Ευρωπαϊκή Ένωση
Ευρωπαϊκό Ταμείο
Περιφερειακής Ανάπτυξης



Ευρωπαϊκή Ένωση
Ευρωπαϊκό Ταμείο
Περιφερειακής Ανάπτυξης



Το έργο επικαιροποίησης της Στρατηγικής ΒΑΑ χρηματοδοτείται από πόντους του Ευρωπαϊκού Ταμείου Περιφερειακής Ανάπτυξης και εντάσσεται στο Περιφερειακό Επιχειρησιακό Πρόγραμμα «Δυτική Ελλάδα 2014-20» (Άξονας Προτεραιότητας «Τεχνική Βοήθεια ΕΤΠΑ», Κωδικός ΟΠΣ: 5200781).

Παρουσίαση της προκαταρκτικής εισηγήσης έργων του Δήμου Πατρέων για τη Στρατηγική ΒΑΑ, η οποία παρουσιάστηκε στην εκδήλωση διαβούλευσης

Στρατηγική Βιώσιμης Αστικής Ανάπτυξης Δήμου Πατρέων

Προκαταρκτική εισήγηση έργων Δ. Πατρέων



Ευρωπαϊκή Ένωση
Ευρωπαϊκό Ταμείο
Περιφερειακής Ανάπτυξης



Αναγκαία Έργα που θα συμπεριληφθούν στη Στρατηγική

ΕΡΓΑ

Έργα που
χρηματοδοτούνται από
πόρους για τις Στρατηγικές
ΟΧΕ/ΒΑΑ:

1. Α' προτεραιότητας
2. Β' προτεραιότητας

Έργα που
χρηματοδοτούνται
από άλλες πηγές:

1. ΕΠ «Δυτική Ελλάδα» 2021-27
2. Άλλα προγράμματα ΕΣΠΑ
3. Διακρατικά/ διασυνοριακά προγράμματα

Προοίμιο για την Νέα Στρατηγική ΒΑΑ

- ✓ Την προηγούμενη προγραμματική περίοδο 2014-2021 εντάχθηκαν πολλά έργα σημαντικού ύψους προϋπολογισμού και ωφελιμότητας για την Πόλη. Αναπλάσεις, ανακαινίσεις κτιρίων, αποχέτευσης λυμάτων, ΤΠΕ.
- ✓ Η πόλη χρειάζεται νέα μεγάλα έργα και υποδομές που θα συμβάλουν στην βελτίωση της ζωής του λαού και μιας πόλης αντάξια στις προσδοκίες για τις σημερινές και μελλοντικές γενιές.



Προοίμιο για την Νέα Στρατηγική ΒΑΑ

- ✓ Πόλη ανθεκτική σε έκτακτα φυσικά φαινόμενα με υποδομές αντιπυρικής-αντιπλημμυρικής και αντισεισμικής προστασίας.
- ✓ Αναβάθμιση του αστικού περιβάλλοντος πνεύμονες πρασίνου και πράσινες διαδρομές και τα περιαστικά δασύλλια και το Παναχαϊκό.
- ✓ Ανοικτή και ανεμπόδιστη πρόσβαση στο θαλάσσιο μέτωπο.
- ✓ Πρόσβαση και αξιοποίηση των σημαντικών Αρχαιολογικών και πολιτιστικών χώρων και των δυνατοτήτων περιήγησής τους.
- ✓ Ενίσχυση της αστικής κινητικότητας και αξιοποίηση των ΤΠΕ
- ✓ Διαχείριση απορριμμάτων και εξοπλισμό για διαλογή στην πηγή.
- ✓ Ειδική μέριμνα για τα παιδιά, τη νεολαία και ηλικιωμένους.



Αναγκαία Έργα από πόρους για τις Στρατηγικές ΟΧΕ/ΒΑΑ

- ✓ **Ανάπλαση του Παραλιακού Μετώπου της Πάτρας**
- ✓ Ανάπλαση περιοχών Ζαβλάνιου – Ανθούπολης,
- ✓ Αναπλάσεις προσφυγικών Ρίου και Γηροκομείου
- ✓ Δημιουργία ζώνης ανάπλασης, πεζόδρομο, ποδηλατοδρόμο στην παλιά κοίτη του Διακονιάρη
- ✓ Ολοκλήρωση της ανάπλασης του Ιστορικού Κέντρου



Α' προτεραιότητας

Αναγκαία Έργα από πόρους για τις Στρατηγικές ΟΧΕ/ΒΑΑ

- ✓ Αποκατάσταση της επαφής της πόλης με το πράσινο - οριζόντιες δράσεις αναβάθμισης και επέκτασης πρασίνου:
 - Αναβάθμιση πλατανοδάσους στον Καστελλόκαμπο
 - Νέος πνεύμονας πρασίνου και αθλητισμού στην περιοχή της μίνι Περιμετρικής-Αρόης για οξυγόνο στην πόλη
 - Δημιουργία κάθετου άξονα κοινόχρηστων χώρων από Μαρίνα Αγυιάς – Στάδιο Παναχαϊκής – πλατεία Καλλιπάτειρας – Πλατεία της Θερμοφυλών, που συνδέει το παραλιακό μέτωπο με τις νέες ζώνες ανάπλασης Ζαβλάνι-Ανθούπολη
 - Σύστημα πυρανίχνευσης περιοχής Δασυλλίου Δήμου Πατρέων



Α' προτεραιότητας

Αναγκαία Έργα από πόρους για τις Στρατηγικές ΟΧΕ/ΒΑΑ

- ✓ Μελέτη και εκτέλεση έργων αναβάθμισης στο κτίριο του Δημοτικού Ωδείου, Δημοτικών Λουτρών.
- ✓ Ενεργειακή αναβάθμιση δημοτικών και σχολικών κτιρίων
- ✓ Ανάπλαση Μαρίνας
- ✓ Δημιουργία του Ψηφιακού Κέντρου Οπτικοακουστικής Κληρονομιάς στο Παλαιό Δημοτικό Νοσοκομείο Πατρών
- ✓ Οριζόντια δομή προώθησης της απασχόλησης στο Δήμο Πατρέων. Ενδεικτικά: Βιβλιοθήκη, ΠΔΝ, Παλαιά Σφαγεία



Α' προτεραιότητας

Αναγκαία Έργα από πόρους για τις Στρατηγικές ΟΧΕ/ΒΑΑ

- ✓ Έργα και δράσεις **κινητικότητας και βιώσιμης αστικής μετακίνησης:**
 - Ανακαίνιση και αντικατάσταση στάσεων αστικών
 - Οριζόντια και κατακόρυφη σήμανση σε οδούς και πλατείες της πόλης
 - Προμήθεια ηλεκτρικών οχημάτων για ΑμεΑ, και ηλικιωμένων σε γειτονίες, και εγκατάσταση φορτιστών
 - Δίκτυο ποδηλατοδρόμων
 - Χώροι παρκινγκ εκτός οδού



Α' προτεραιότητας

Αναγκαία Έργα από πόρους για τις Στρατηγικές ΟΧΕ/ΒΑΑ

- ✓ Έργα που προβλέπονται στο **Στρατηγικό Πλάνο Έξυπνης Πόλης**:
 - Πληροφοριακό Σύστημα Διαχείρισης Ωφελούμενων Κοινωνικών Υπηρεσιών Δήμου
 - Έξυπνο Σύστημα Διαχείρισης Άρδευσης Πρασίνου και Περιβαλλοντικού Ελέγχου
 - Επέκταση του έργου «Ψηφιακές Υπηρεσίες ταυτοποίησης, διαχείρισης και πρόσβασης στη συλλογή της Δημοτικής Βιβλιοθήκης Πατρών»
 - Διαδραστικές Αψίδες Παιχνιδιού και Ζώνες Δραστηριοτήτων σε παιδικές χαρές: πιλοτική εγκατάσταση
 - Έξυπνος Ηλιακός Εξοπλισμός: πιλοτική εγκατάσταση σε Κ/Χ χώρους
 - Τοποθέτηση έξυπνων φαναριών σε σημεία υψηλής κυκλοφοριακής φόρτισης (Περιφέρεια)



Α' προτεραιότητας

Αναγκαία Έργα από πόρους για τις Στρατηγικές ΟΧΕ/ΒΑΑ

- ✓ Έργα που προβλέπονται στο **Τοπικό Σχέδιο Διαχείρισης Αποβλήτων**:
 - Δημιουργία Κέντρου Δημιουργικής Επαναχρησιμοποίησης Υλικών (ΚΔΕΥ)
 - Ανάπτυξη δικτύου οικιακής κομποστοποίησης και λοιπές δράσεις επιτόπιας κομποστοποίησης
 - Προμήθεια συστοιχιών κάδων 4 ρευμάτων εσωτερικού και εξωτερικού χώρου.
 - Επέκταση του δικτύου γωνιών ανακύκλωσης για χωριστή συλλογή με διαλογή στην βάση της ισχύουσας νομοθεσίας
 - Υλοποίηση εκστρατείας ευαισθητοποίησης
 - Πράσινα Σημεία



Α' προτεραιότητας

Αναγκαία Έργα από πόρους για τις Στρατηγικές ΟΧΕ/ΒΑΑ

- ✓ Έργα που συνεχίζονται από την **προηγούμενη περίοδο 2014-20**:
 - Βασικά έργα αποχέτευσης λυμάτων παραλιακών υποζωνών Α6 & Α7 πόλεως Πατρών και συναφείς εργασίες
 - Αποχέτευση λυμάτων υποζώνης Α2.5
 - Βασικά έργα αποχέτευσης υποζωνών Α3α και Α3β
 - Συντήρηση και ανακαίνιση της Δημοτικής Βιβλιοθήκης
 - Ανάπλαση Γούβας
 - Ολοκλήρωση της ανάπλασης του Έλους Αγιάς



Α' προτεραιότητας

Αναγκαία Έργα από πόρους για τις Στρατηγικές ΟΧΕ/ΒΑΑ

- ✓ Μετατροπή του Δημαρχείου (οδ. Μαιζώνος) σε Δημοτική Πινακοθήκη (ισόγειο) και πολυχώρο πολιτισμού (1^{ος} όροφος)
- ✓ Μελέτη και εκτέλεση έργων αναβάθμισης σε χώρους πολιτισμού της πόλης (Ιχθυόσκαλα, Δημοτική Μουσική, Κτίρια ΔΕΥΑΠ, Πολυχώρος «Αίγλη», Θεατράκι οδ. Γερμανού)
- ✓ Αναζωογόνηση και αναβάθμιση κοινόχρηστων χώρων εργατικών κατοικιών
- ✓ Πρόγραμμα προστασίας και ανάδειξης της Αρχιτεκτονικής κληρονομιάς.
- ✓ Ανάπλαση περιοχής Μελίχου
- ✓ Δημιουργία Βόρειου Πάρκου και Βοτανικού Κήπου



Β' προτεραιότητας



Αναγκαία Έργα από άλλες πηγές χρηματοδότησης

- ✓ Αφορούν κύρια:
 - Υπογειοποίηση τρένου και δημιουργία γραμμικού πάρκου
 - Δημιουργία «ανατολικού πάρκου» στο Ρηγανόκαμπο
 - Δημιουργία διαδρομών φύσης – πολιτισμού στην πόλη
 - Κατασκευή νέων και βελτίωση υφιστάμενων χώρων αθλητισμού
 - Κατασκευή νέων σχολικών κτιρίων και συντήρηση υπαρχόντων.
 - Ανακαίνιση Παμπελοποννησιακού Σταδίου
 - Κολυμβητήριο Αγυιάς (Περιφέρεια)
 - Στοχευμένες δράσεις για ευάλωτες ομάδες πληθυσμού
 - Ανάπτυξη δεξιοτήτων του τοπικού ανθρώπινου δυναμικού



Αναγκαία Έργα από άλλες πηγές χρηματοδότησης

- ✓ Έργα αποκατάστασης και ανάδειξης των πεζοπορικών μονοπατιών και διαδρομών του Παναχαϊκού Όρους εντός των ορίων του Δήμου Πατρέων
- ✓ Οδοφωτισμός με φωτιστικά LED
- ✓ Υλοποίηση Σχεδίου Πόλης – Αγορά κοινοχρήστων χώρων
- ✓ Κέντρο Αποτέφρωσης Νεκρών
- ✓ Νέο Νεκροταφείο



Αναγκαία Έργα από άλλες πηγές χρηματοδότησης

- ✓ Αποκατάσταση ΧΥΤΑ Ξερόλακκα και μετατροπή του σε χώρο αναψυχής και περιβαλλοντικής εκπαίδευσης
- ✓ Δίκτυα και εγκαταστάσεις ύδρευσης – αποχέτευσης
 - Αντικατάσταση δικτύων ύδρευσης σε Ρίο-Αγ. Βασίλειο-Μεσσήτιδα
 - Νέο Διυλιστήριο
 - Εκσυγχρονισμός και αναβάθμιση μονάδας αναερόβιας χώνευσης ΕΕΛ
 - Κατασκευή δικτύου λυμάτων σε Ακταίο
 - Κατασκευή δικτύου λυμάτων σε Τσουκαλεΐικα-Καμίνια-Μονοδένδρι-Γουμενιτσάνικα

Διαβούλευση σημαίνει
γνώμες από όλους!



Το έργο επικαιροποίησης της Στρατηγικής ΒΑΑ χρηματοδοτείται από πόντους του Ευρωπαϊκού Ταμείου Περιφερειακής Ανάπτυξης και εντάσσεται στο Περιφερειακό Επιχειρησιακό Πρόγραμμα «Δυτική Ελλάδα 2014-20» (Άξονας Προτεραιότητας «Τεχνική Βοήθεια ΕΤΠΑ», Κωδικός ΟΠΣ: 5200781).

Παρουσίαση της προκαταρκτικής εισήγησης έργων του Δήμου Πατρέων για τη Στρατηγική ΒΑΑ, η οποία αναρτήθηκε στην ιστοσελίδα του έργου

Στρατηγική Βιώσιμης Αστικής Ανάπτυξης Δήμου Πατρέων



Ευρωπαϊκή Ένωση
Ευρωπαϊκό Ταμείο
Περιφερειακής Ανάπτυξης



Το όραμα της νέας Στρατηγικής

Πόλη που αγωνίζεται και καταπολεμά την ανεργία, τη φτώχεια, την έλλειψη σύγχρονων υποδομών ιδιαίτερα σε υποβαθμισμένες συνοικίες της,

Πόλη που αποκαθιστά την ιστορική της φυσιογνωμία και ταυτότητα, την επαφή της με την θάλασσα,

Πόλη που επιδιώκει την αξιοποίηση του τεχνικού, επιστημονικού και όλου του ανθρώπινου δυναμικού της

Οι στόχοι της νέας Στρατηγικής

- ✓ Η Πάτρα ως ισχυρός πόλος κοινωνικής, πολιτιστικής και οικονομικής ανάπτυξης με την συμβολή του ερευνητικού, επιστημονικού και εργατικού δυναμικού της
- ✓ Προώθηση της βιώσιμης αστικής ανάπτυξης και αναζωογόνηση του αστικού και κοινωνικού ιστού της πόλης της Πάτρας
- ✓ Βελτίωση της ποιότητας ζωής, της προστασίας του περιβάλλοντος και βιώσιμη διαχείριση των φυσικών πόρων
- ✓ Καταπολέμηση της ανεργίας και της φτώχειας
- ✓ Ανάδειξη και βελτίωση του πλαισίου κοινωνικής και οικονομικής ανάπτυξης



Οι άξονες της νέας Στρατηγικής

- ✓ Ανάκτηση της πρόσβασης στη θάλασσα και αναβάθμιση παραλιακού μετώπου
- ✓ Αναβάθμιση του αστικού περιβάλλοντος
- ✓ Προστασία - αποκατάσταση του φυσικού περιβάλλοντος & ανθεκτικότητα έναντι των συνεπειών της κλιματικής αλλαγής
- ✓ Δήμος για όλους: ενίσχυση υπηρεσιών μέριμνας και κοινωνικών υπηρεσιών
- ✓ Βελτίωση της καθημερινότητας των πολιτών μέσα από δράσεις έξυπνης πόλης
- ✓ Η Πάτρα ως προορισμός: ανάδειξη του πολιτιστικού και φυσικού αποθέματος



Η Διαβούλευση ξεκινά!



Ευρωπαϊκή Ένωση
Ευρωπαϊκό Ταμείο
Περιφερειακής Ανάπτυξης



Τρόποι συμμετοχής στη Διαβούλευση

- ✓ Με αποστολή email στο **sbaa.patreon@gmail.com**
- ✓ Μέσω των ερωτηματολογίων που έχουν αναρτηθεί στο **baa-patra.gr**
- ✓ Με αποστολή μηνύματος στις σελίδες social media του έργου
- ✓ Μέσω της δια ζώσης εκδήλωσης διαβούλευσης, η οποία θα λάβει χώρα στις 15/11/2023 και ώρα 18.00 στην αίθουσα Κ6 των Παλαιών Σφαγείων Πατρών

Διαβούλευση σημαίνει
στρατηγική από όλους για όλους!



Το έργο επικαιροποίησης της Στρατηγικής ΒΑΑ χρηματοδοτείται από πόντους του Ευρωπαϊκού Ταμείου Περιφερειακής Ανάπτυξης και εντάσσεται στο Περιφερειακό Επιχειρησιακό Πρόγραμμα «Δυτική Ελλάδα 2014-20» (Άξονας Προτεραιότητας «Τεχνική Βοήθεια ΕΤΠΑ», Κωδικός ΟΠΣ: 5200781).

Παράρτημα Γ: Μεθοδολογία και περιορισμοί

Αντικείμενο του συγκεκριμένου παραδοτέου ήταν, μεταξύ άλλων, η αποτύπωση της υφιστάμενης κατάστασης του Δήμου Πατρέων σε οικονομικό, κοινωνικό και αναπτυξιακό επίπεδο, καθώς και η αποτίμηση της γνώμης των παραγωγικών φορέων και υπηρεσιών του Δήμου σχετικά με την αναπτυξιακή του προοπτική. Η μεθοδολογία βάσει της οποίας εκπονήθηκαν τα ανωτέρω αναλύεται σε τρεις βασικές συνιστώσες:

- **Έρευνα Τεκμηρίωσης/ Desk Research.** Για την επιλογή των αξόνων στους οποίους εδράζεται η ανάλυση της υφιστάμενης κατάστασης του Δήμου σε οικονομικό, κοινωνικό και αναπτυξιακό επίπεδο, την επιλογή των πρωτογενών δεδομένων, αλλά και τον τρόπο οργάνωσης και παρουσίασής τους πραγματοποιήθηκε εκτενής επισκόπηση της εγχώριας και διεθνούς βιβλιογραφίας. Δεδομένων των περιορισμών εύρεσης στατιστικής πληροφορίας σε επίπεδο Περιφέρειας, Περιφερειακής Ενότητας, Δήμου και Δημοτικής Ενότητας, επιλέχθηκε η προσέγγιση να βασιστεί σε μελέτη του Πανεπιστημίου Θεσσαλίας, αντικείμενο της οποίας είναι η ανάδειξη ενός συστήματος μέτρησης της ανταγωνιστικότητας της ελληνικής περιφέρειας (Παν. Θεσσαλίας, 2003). Η δευτερογενής επεξεργασία των δεδομένων έγινε έπειτα από συστηματική καταγραφή και αξιολόγηση των σημαντικότερων διαθέσιμων πηγών, όπως η ΕΛΣΤΑΤ, η EUROSTAT, βάσεις δεδομένων ελληνικών και διεθνών φορέων και οργανισμών (ΟΟΣΑ, ΤtE, κλπ.). Η επεξεργασία έλαβε χώρα μόνο σε στατιστικά σημαντικά δεδομένα.
- **Πρωτογενής έρευνα.** Σύμφωνα και με το υφιστάμενο θεσμικό πλαίσιο, η διαδικασία εκπόνησης μιας Στρατηγικής ΒΑΑ οφείλει να είναι κατά το δυνατόν συμμετοχική. Στο πλαίσιο εκπόνησης του παρόντος πραγματοποιήθηκε διανομή ερωτηματολογίου μεταξύ των νομικών προσώπων και υπηρεσιών του Δήμου Πατρέων, καθώς και μεταξύ των παραγωγικών φορέων που δραστηριοποιούνται στην περιοχή του Δήμου.
- **Ενέργειες εξωστρέφειας.** Στο πλαίσιο εκπόνησης μιας Στρατηγικής ΒΑΑ προβλέπεται η οργάνωση ενεργειών εξωστρέφειας. Πιο συγκεκριμένα, η δημιουργία ιστοσελίδας και σελίδων κοινωνικών δικτύων για το έργο, η δημιουργία δελτίων τύπου για την έναρξη και ολοκλήρωση των σταδίων του έργου, καθώς και η τακτική ευαισθητοποίηση των δημοτών σχετικά με το νέο αναπτυξιακό όραμα, στρατηγικούς στόχους και άξονες προτεραιότητας για την επίτευξη συνθηκών ανάπτυξης στο Δήμο.
- **Εξαγωγή συμπερασμάτων.** Με βάση τη δευτερογενή επεξεργασία και τη σύνθεση των αποτελεσμάτων όλων των επιμέρους τμημάτων του παρόντος, αναπτύσσεται μια σειρά συμπερασμάτων. Αποτέλεσμα είναι να αναδεικνύονται τα πεδία εκείνα όπου θα πρέπει να εστιάσει ο Δήμος Πατρέων, προκειμένου να βελτιώσει την αναπτυξιακή εικόνα του μεσοπρόθεσμα. Ακόμη, όλα τα παραπάνω συντέιναν στη διαμόρφωση

του νέου αναπτυξιακού οράματος του Δήμου, καθώς και στην εξειδίκευσή του σε στόχους, άξονες και μέτρα.

Κατά την επισκόπηση της πρωτογενούς πληροφορίας, υπήρξαν κατηγορίες δεδομένων όπου παρατηρήθηκαν ένα ή περισσότερα από τα ακόλουθα: α) τα δεδομένα ήταν διαθέσιμα σε εθνικό επίπεδο, αλλά όχι σε περιφερειακό και τοπικό επίπεδο, β) τα δεδομένα ήταν διαθέσιμα σε περιφερειακό, αλλά όχι σε τοπικό επίπεδο, γ) αν και τα δεδομένα ήταν διαθέσιμα, η ίδια η πηγή επεσήμανε ότι η στατιστική τους σημαντικότητα δεν είναι ικανοποιητική, δ) τα δεδομένα ήταν διαθέσιμα σε τοπικό και περιφερειακό επίπεδο για ευρωπαϊκές περιφέρειες και δήμους, αλλά όχι για τις ελληνικές περιφέρειες και δήμους. Για τις περιπτώσεις γ' και δ', επιλέχθηκε τα εν λόγω δεδομένα να μη συμπεριληφθούν στο παρόν. Για την περίπτωση β', επιλέχθηκε τα δεδομένα να παρουσιάζονται μόνο σε επίπεδο περιφέρειας και όχι σε τοπικό επίπεδο. Για την περίπτωση α', επιλέχθηκε η προσέγγιση της εκτίμησης του εκάστοτε δείκτη για την ΠΔΕ, αξιοποιώντας επιπλέον πηγές δεδομένων και τελικά επιλέγοντας μόνο τα στατιστικά σημαντικά αποτελέσματα. Τέτοιες εκτιμήσεις δηλώνονται στο κείμενο με πλάγια γραφή και το λεκτικό «εκτίμηση βάσει στοιχείων...».

Παράρτημα Δ: Συντομογραφίες

ΥΠΕ	Υγειονομική Περιφέρεια
ΤτΕ	Τράπεζα της Ελλάδος
ΤΕΒΑ	Ταμείο Ευρωπαϊκής Βοήθειας προς τους Απόρους
ΣΕΠΕ	Σύνδεσμος Επιχειρήσεων Πληροφορικής Ελλάδος
ΣΕΒ	Σύνδεσμος Επιχειρήσεων και Βιομηχανιών
ΠΤΑ/ΠΔΕ	Περιφερειακό Ταμείο Ανάπτυξης Περιφέρειας Δυτικής Ελλάδας
ΠεΣΚΑ	Περιφερειακό Σχέδιο για την Κλιματική Αλλαγή
ΠΕ	Περιφερειακή Ενότητα
ΠΔΕπ	Πρόγραμμα Δημοσίων Επενδύσεων
ΠΔΕ	Περιφέρεια Δυτικής Ελλάδας
ΠΑΠΕΛ	Πανεπιστήμιο Πελοποννήσου
ΠΑΠΑ	Πανεπιστήμιο Πατρών
ΠΑΑ	Πρόγραμμα Αγροτικής Ανάπτυξης
ΟΟΣΑ/ΟΕCD	Οργανισμός Οικονομικής Συνεργασίας και Ανάπτυξης
ΟΛΠΑ	Οργανισμός Λιμένα Πατρών
ΟΔΕΘ	Όμιλος Διεθνών και Ευρωπαϊκών Θεμάτων
ΟΑΕΔ	Οργανισμός Απασχόλησης Εργατικού Δυναμικού
ΛΑΓΗΕ	Λειτουργός Αγοράς Ηλεκτρικής Ενέργειας
ΚΕΠΕ	Κέντρο Προγραμματισμού και Οικονομικών Ερευνών
ΚΑΠΕ	Κέντρο Ανανεώσιμων Πηγών Ενέργειας
ΙΠΑ/ΙΝΠΑ	Ινστιτούτο Περιφερειακής Ανάπτυξης
ΙΙΕΕΣ/ΣΕΒΕ	Ινστιτούτο Εξαγωγικών Ερευνών και Σπουδών/ Σύνδεσμος Εξαγωγέων
ΕΣΠΑ	Εταιρικό Σύμφωνο για το Πλαίσιο Ανάπτυξης
ΕΟΔΥ	Εθνικός Οργανισμός Δημόσιας Υγείας
ΕΛΣΤΑΤ	Ελληνική Στατιστική Αρχή
ΕΚ	Ευρωπαϊκό Κοινοβούλιο
ΕΙΕΑΔ	Εθνικό Ινστιτούτο Εργασίας και Ανθρώπινου Δυναμικού
ΕΕπ	Ευρωπαϊκή Επιτροπή

ΕΕ	Ευρωπαϊκή Ένωση
ΕΔΕΤ	Ευρωπαϊκά Διαρθρωτικά και Επενδυτικά Ταμεία
ΕΑΠ	Ελληνικό Ανοικτό Πανεπιστήμιο
ΕΑ	Επιμελητήριο Αχαΐας
ΔΥΠΑ	Δημόσια Υπηρεσία Απασχόλησης (πρώην ΟΑΕΔ)
ΓΣΕΕ	Γενική Συνομοσπονδία Εργατών Ελλάδας
ΑΠΑ	Ακαθάριστη Παραγόμενη Αξία
ΑΕΠ	Ακαθάριστο Εγχώριο Προϊόν
ΑΔΔΕΠΙΝ	Αποκεντρωμένη Διοίκηση Δυτ. Ελλάδας, Πελοπ/σου και Ιονίων Νήσων
1ΑΑΔΕ	Ανεξάρτητη Αρχή Δημοσίων Εσόδων
WHO/ΠΟΥ	World Health Organization/ Παγκόσμιος Οργανισμός Υγείας
WBG	World Bank Group/ Παγκόσμια Τράπεζα
RPM	Regional Policy Monitor – Παρατηρητήριο Περιφερειακών Πολιτικών
EUROSTAT	European Statistics Authority – Ευρωπαϊκή Στατιστική Αρχή

